

الجزء  
السابع عشر

(١٧)  
جازان وعسير  
ونجران

# القول المكتوب في تاريخ الجنوب ( دراسات في جازان وعسير ونجران )

إعداد

أ.د. غيثان بن علي بن جريس

أستاذ التاريخ - جامعة الملك خالد

(١٤٤١هـ / ٢٠٢٠م)

غيثان بن علي بن عبد الله جريس ، ١٤٤٠ هـ

ح

فهرسة مكتبة الملك فهد الوطنية أثناء النشر

جريس ، غيثان بن علي بن عبد الله

القول المكتوب في تاريخ الجنوب - (الجزء السابع عشر) (دراسات في جازان

وعسير ونجران) . / غيثان بن علي بن عبد الله جريس - الرياض ، ١٤٤٠ هـ

٥٩٢ ص ؛ ١٧ × ٢٤ سم

ردمك: ٦- ١٣٧١ - ٠٣ - ٦٠٣ - ٩٧٨

١- المنطقة الجنوبية (السعودية) - تاريخ

أ- العنوان

١٤٤٠/١٠٨٣٤

ديوي ٩٥٣، ١٥

رقم الإيداع ١٤٤٠/١٠٨٣٤

ردمك: ٦- ١٣٧١ - ٠٣ - ٦٠٣ - ٩٧٨

الطبعة الأولى

١٤٤١ هـ - ٢٠٢٠ م

يوجد الكتاب كاملاً على الرابط الآتي : [prof-ghithan.com](http://prof-ghithan.com)

الرياض : مطابع الحميضي

حقوق الطبع محفوظة للمؤلف

Email: [Jrais 2009@hotmail.com](mailto:Jrais 2009@hotmail.com)

(أبها - المملكة العربية السعودية - ص.ب: ٩٠٥٠)



## شكر وتقدير

### للذين دعموا طباعة الكتاب ونشره

هناك أساتذة كرام من جنوبي البلاد السعودية ساهموا في دعم وطباعة ونشر هذا المجلد رقم (١٧) من موسوعة تاريخ الجنوب، فلهم منا جزيل الشكر والتقدير، ونسأل الله - عز وجل - أن يغفر لنا ولهم، ولا يحرمهم أجر ما قدموا لخدمة العلم والثقافة، وهم: <sup>(١)</sup>؛

١- الأستاذ / عوض بن مشبب العميس القحطاني

٢- الأستاذ / سفر بن عبد الله بن محمد آل برقان

#### المؤلف

(٦/ذو الحجة/١٤٤٠هـ/ الموافق ٧/ أغسطس/٢٠١٩م)

(١) هؤلاء الرجال الفضلاء لهم جهود تذكر فتشكر في خدمة أهلهم وبلادهم، ومن يدرس إسهامات كل منهم يجدها متنوعة في ميادين الحياة العامة والخاصة، وعلى وجه الخصوص في منطقة عسير وما حولها من مناطق جنوب المملكة العربية السعودية .



## الفهرست العام لمحتويات الكتاب

م	الموضوع	الصفحة
١-	شكر وتقدير للذين دعموا طباعة الكتاب ونشره	٣
٢-	الفهرست العام لمحتويات الكتاب	٥
٣-	المقدمة	٩
٤-	القسم الأول: بحوث تاريخية وحضارية عن بلاد بيشة خلال العصور الإسلامية المبكرة والوسيطه والحديثة	١٤
	أولاً: مدخل	١٤
	ثانياً: صفحات من تاريخ وحضارة بيشة خلال القرون الإسلامية المبكرة والوسيطه . بقلم . أ. د. غيثان بن علي بن جريس	١٥
	ثالثاً: العبلاء وأهميتها التاريخية والاقتصادية في ضوء المصادر والاكتشافات الأثرية . بقلم . أ . محمد بن جرمان العواجي	٤٧
	رابعاً: تاريخ وحضارة بيشة بين المكتوب والمأمول . بقلم . أ. د. غيثان بن علي بن جريس	٥٦
	خامساً: بيشة في بعض الوثائق العثمانية . بقلم . أ. د. محمد فهيم بيومي	٦٤
	سادساً: تقرير مختصر عن رحلتي إلى بيشة يومي الأربعاء والخميس ( ٢٤ - ٢٥ / ٥ / ١٤٤٠ هـ ) الموافق ( ٣٠ - ٣١ / ١ / ٢٠١٩ م ) . بقلم . أ. د. غيثان بن علي بن جريس	٨٣
	سابعاً: آراء وتعليقات	٨٩
٥-	القسم الثاني: دراسات لغوية ، وأدبية ، وتاريخية في منطقتي جازان ونجران	٩٢
	أولاً: مدخل	٩٢
	ثانياً: بعض أعلام أسرة آل شبيب التهامية ( نظرات في جهودهم الفكرية والأدبية بالمخلاف السلیماني خلال القرنين السادس والسابع الهجريين . بقلم . أ . أحمد بن محمد المشني	٩٤
	ثالثاً: من شعراء المخلاف السلیماني (منطقة جازان) في القرنين العاشر والحادي عشر الهجريين (١٦-١٧م) . بقلم . أ. أحمد بن محمد المشني	١٢٥

الصفحة	الموضوع	م
١٢٩	رابعاً: بلاد نجران ( لغة ، وأدب ، وصور من التراث ) . بقلم . الدكتور . حمدون كباشي حمدان	
١٧٣	خامساً : البناء الديني لمنطقة نجران منذ العصر الجاهلي المتأخر حتى نهاية صدر الإسلام (٥٢٥هـ . ٦٦١م) . بقلم الدكتور عوض بن عبد الله بن ناحي	
١٨٨	سادساً: خلاصة القول	
١٩٢	القسم الثالث : الحياة الاجتماعية والاقتصادية في فيفاء وبني مالك بمنطقة جازان في العصر الحديث (١٣٢٨ . ١٣٥٣هـ / ١٩١٠ . ١٩٣٤م) (دراسة تاريخية) . بقلم . أ. محمد بن جابر بن يحيى الخالدي المالكي	٦-
١٩٣	أولاً: مدخل	
١٩٦	ثانياً: العوامل المؤثرة في الحياتين الاجتماعية والاقتصادية	
١٩٦	١ العوامل الطبيعية	
٢٠١	٢ العوامل السياسية	
٢٠٦	ثالثاً: التاريخ الاجتماعي	
٢٠٧	١ المجتمع والأسرة	
٢١٣	٢ المباني بأنواعها	
٢٢١	٣ الأطعمة والأشربة	
٢٢٥	٤ الألبسة والزينة .	
٢٢٨	٥ الأعياد والمناسبات الاجتماعية	
٢٣٥	٦ القوانين العرفية	
٢٣٩	٧ عادات وتقاليد أخرى	
٢٤٥	٨ المجالس العلمية والاجتماعية	
٢٥١	٩ المذاهب الفكرية	
٢٥٦	١٠ الطب والتطبيب	
٢٦٤	١١ الألعاب الرياضية ووسائل التسلية	

م	الموضوع	الصفحة
	١٢   الأثر الصحي والاجتماعي والاقتصادي لنبات القات	٢٦٨
	رابعاً: التاريخ الاقتصادي	٢٧٤
	١   الرعي، والصيد، والجمع والالتقاط	٢٧٤
	٢   الزراعة	٢٨٠
	٣   المهن الصناعية والحرف التقليدية	٢٩٤
	٤   التجارة	٣٠٤
	خامساً: الخاتمة	٣١٧
	سادساً: المصادر والمراجع	٢٢٠
٧-	القسم الرابع: أبها وبلاد ألمع: دراسات في ( التاريخ، والجغرافيا، واللغة )	٣٤٢
	أولاً: مدخل	٣٤٢
	ثانياً: صور من جغرافية وتاريخ أبها في القديم والحديث . بقلم . أ. د. غيثان بن علي بن جريس	٣٤٣
	ثالثاً: مدينة أبها كما عرفتھا وعشت فيها ( ١٣٧٠ - ١٣٩٠ هـ / ١٩٥٠ - ١٩٧٠ م )، بقلم . اللواء . خالد بن شائع بن أحمد عسيري	٣٧٦
	رابعاً: مفردات فصيحة في لهجات محافظات رجال ألمع العسيرية (رصد وتوثيق) . بقلم . أ. د. عبدالرحمن بن أحمد الجرمي	٣٩٨
٨-	القسم الخامس: صفحات من تاريخ التعليم وبعض المكتبات العامة في منطقة عسير في العصر الحديث والمعاصر	٤٣٢
	أولاً: مدخل	٤٣٢
	ثانياً: صور من تاريخ التعليم الحديث في عسير في عهد الملك فيصل بن عبد العزيز آل سعود ( ١٣٨٤١ - ١٣٩٥ هـ / ١٩٦٤ - ١٩٧٥ م ) . بقلم . أ. حسن بن عبدالله الأسمرى .	٤٣٣
	ثالثاً: وقفات مع بعض المكتبات العامة في مدينتي أبها وخميس مشيط في العصر الحديث والمعاصر ( ١٣٩٤ هـ - ١٤٣٨ هـ / ١٩٧٤ - ٢٠١٧ م ) . بقلم أ. عزيزة بنت مسلم مبجل العنزي	٤٧٣

الصفحة	الموضوع	م
٥٢٩	رابعاً: خلاصة بعض الكتب والبحوث عن التعليم الحديث في منطقة عسير . بقلم . أ . د . غيثان بن علي بن جريس	
٥٣٣	خامساً: خاتمة القول	
٥٣٦	القسم السادس : الخاتمة : النتائج والتوصيات	٩-
٥٣٩	القسم السابع : ملاحق الكتاب العامة	١٠-
٥٩٠	سيرة ذاتية مختصرة	١١-

## المقدمة

الحمد لله والصلاة والسلام على من لا نبي بعده . وبعد: فإن هذه المقدمة للمجلد السابع عشر من موسوعة: القول المكتوب في تاريخ الجنوب. أما الستة عشر جزءاً التي سبقت هذا الجزء فهي:

١. القول المكتوب في تاريخ الجنوب (عسير أنموذجاً). (الرياض: مطابع مكتبة العبيكان، ١٤٢٦هـ/٢٠٠٥م). (الجزء الأول). (٥٦٧ صفحة).
٢. القول المكتوب في تاريخ الجنوب (عسير والقنفذة). (الرياض: مطابع الحميضي، ١٤٣٢هـ/٢٠١١م). (الجزء الثاني). (٥٢٧ صفحة).
٣. القول المكتوب في تاريخ الجنوب (عسير ونجران). (الرياض: مطابع الحميضي، ١٤٣٣هـ/٢٠١١-٢٠١٢م). (الجزء الثالث). (٦٢٥ صفحة).
٤. القول المكتوب في تاريخ الجنوب (عسير، وجازان، والقنفذة). (الرياض: مطابع الحميضي، ١٤٣٣هـ/٢٠١٢م). (الجزء الرابع). (٥٧٢ صفحة).
٥. القول المكتوب في تاريخ الجنوب (الباحة، وعسير). (الرياض: مطابع الحميضي، ١٤٣٤هـ/٢٠١٢م). (الجزء الخامس) (٦٠٥ صفحة).
٦. القول المكتوب في تاريخ الجنوب (جازان، وعسير، ونجران). (الرياض: مطابع الحميضي، ١٤٣٥هـ/٢٠١٤م). (الجزء السادس). (٥٥٠ صفحة).
٧. القول المكتوب في تاريخ الجنوب (الباحة، وعسير، ونجران). (الرياض: مطابع الحميضي، ١٤٣٥هـ/٢٠١٤م). (الجزء السابع). (٥٤٦ صفحة).
٨. القول المكتوب في تاريخ الجنوب (نجران، وعسير، والباحة). (الرياض: مطابع الحميضي، ١٤٣٦هـ/٢٠١٥م). (الجزء الثامن). (٥٢٥ صفحة).
٩. القول المكتوب في تاريخ الجنوب (عسير، نجران، جازان، رنية، تربة، الخرمة). (الرياض: مطابع الحميضي، ١٤٣٧هـ/٢٠١٦م). (الجزء التاسع). (٥٧٦ صفحة).

١٠. القول المكتوب في تاريخ الجنوب ( الباحة، ونجران، وعسير). (الرياض: مطابع الحميضي، ١٤٣٧هـ/٢٠١٦م). (الجزء العاشر). (٥٧٣ صفحة).
١١. القول المكتوب في تاريخ الجنوب ( أجزاء من عسير). (الرياض: مطابع الحميضي، ١٤٣٨هـ/٢٠١٧م). (الجزء الحادي عشر). (٥٧٥ صفحة).
١٢. القول المكتوب في تاريخ الجنوب ( أجزاء من تهامة والسراة). (الجزء الثاني عشر) (الرياض: مطابع الحميضي، ١٤٣٩هـ/٢٠١٧م) (٥٨٠ صفحة).
١٣. القول المكتوب في تاريخ الجنوب ( الطائف وأجزاء من الجنوب ) (الرياض: مطابع الحميضي، ١٤٣٩هـ/٢٠١٨م) (الجزء الثالث عشر) (٥٨٦ صفحة).
١٤. القول المكتوب في تاريخ الجنوب . ( أجزاء من الحجاز واليمن وما بينهما). (الرياض: مطابع الحميضي، ١٤٤٠هـ/٢٠١٨م). (الجزء الرابع عشر). (٥٨٣ صفحة).
١٥. القول المكتوب في تاريخ الجنوب (نجران وعسير وغيرهما) (الرياض: مطابع الحميضي، ١٤٤٠هـ/٢٠١٩م) (الجزء الخامس عشر) (٥٩١ صفحة).
١٦. القول المكتوب في تاريخ الجنوب ( جازان والسروات وما حولها). (الرياض: مطابع الحميضي، ١٤٤١هـ/٢٠٢٠م) (الجزء السادس عشر) (٥٨٥ صفحة).
١٧. القول المكتوب في تاريخ الجنوب ( دراسات في جازان، وعسير، ونجران). ، ويتكون من خمسة أقسام، ومقدمة، وبعض الملاحق المحدودة، وهي على النحو الآتي:

١. القسم الأول: بحوث تاريخية وحضارية عن بلاد بيشة خلال العصور الإسلامية المبكرة والوسيلة والحديثة. وهذا القسم يحتوي على عدد من الدراسات التاريخية والآثارية والحضارية في العصور الإسلامية المبكرة والوسيلة والحديثة.
٢. القسم الثاني: دراسات لغوية، وأدبية، وتاريخية في منطقتي جازان ونجران. ، وقد نشرنا في هذا القسم أربع دراسات لغوية، وأدبية، وتاريخية عن بلاد جازان ونجران في العصور الإسلامية المختلفة.



٣. القسم الثالث : الحياة الاجتماعية والاقتصادية في فيفاء وبني مالك بمنطقة جازان في العصر الحديث ( ١٣٢٨-١٣٥٣هـ / ١٩١٠م- ١٩٣٤م ): وهذا البحث دراسة علمية موثقة عن بعض مرتفعات جازان الشمالية والشرقية ( فيفاء وبني مالك ) خلال الثلاثينيات والأربعينيات والخمسينيات من القرن الرابع عشر الهجري ( العشرين ميلادي ) .
٤. القسم الرابع : أبها وبلاد ألمع : دراسات في ( التاريخ ، والجغرافيا ، واللغة ) . وهذا القسم يحتوي على صفحات من تاريخ وجغرافية ولغة مدينة أبها وبلاد رجال ألمع .
٥. القسم الخامس : صفحات من تاريخ التعليم وبعض المكتبات العامة في منطقة عسير في العصر الحديث والمعاصر .

وفي ختام هذا السفر : أشكر كل من ساعدني وقدم لي أي توجيه ، أو توضيح ، أو تعديل ، أو تصحيح . وأشكر أيضاً من قام على صف الكتاب منذ البداية حتى النهاية وهما: الأستاذان الكريمان ، حسن أحمد محمود السنوسي ، وعلي سعد ، وأشكر أيضاً أخي وزميلي الأستاذ الدكتور عباس بن علي السوسوة الذي راجع جميع مسودات الكتاب إملأئياً ونحوياً . وأسأل الله عز وجل أن يسخرنا لفعل الخير ، وأن يجعل أعمالنا خالصة لوجهه الكريم ، وأن يجعل ما نقوم به في ميدان العلم والبحث العلمي حجة لنا لا حجة علينا يوم نلقى ربنا عز وجل ، وآخر دعوانا أن الحمد لله رب العالمين ، وصلى الله وسلم على رسوله الأمين .

#### إعداد

العبد الفقير الراجي رحمة مولاه ، غيثان بن علي بن عبد الله  
بن جريس الثوابي الجبيري الشهري الحجري الهنوي الأزدي  
في مدينة أبها في ( ١٠ شوال / ١٤٤٠هـ /  
الموافق ٤ / يونيو / ٢٠١٩م ) .





# القسم الأول

بحوث تاريخية وحضارية عن بلاد  
بيشة خلال العصور الإسلامية  
المبكرة والوسيطة والحديثة



## القسم الأول

### بحوث تاريخية وحضارية عن بلاد بيشة خلال العصور الإسلامية المبكرة والوسيلة والحديثة .

الصفحة	الموضوع	م
١٤	مدخل	أولاً:
١٥	صفحات من تاريخ وحضارة بيشة خلال القرون الإسلامية المبكرة والوسيلة . بقلم . أ. د. غيثان ابن علي بن جريس	ثانياً:
٤٧	العباء وأهميتها التاريخية والاقتصادية في ضوء المصادر والاكتشافات الأثرية. بقلم . أ. محمد بن جرمان العواجي	ثالثاً:
٥٦	تاريخ وحضارة بيشة بين المكتوب والمأمول. بقلم . أ. د. غيثان بن علي بن جريس	رابعاً:
٦٤	بيشة في بعض الوثائق العثمانية . بقلم . أ. د. محمد فهيم بيومي	خامساً:
٨٣	تقرير مختصر عن رحلتي إلى بيشة يومي الأربعاء والخميس ( ٢٤ - ٢٥ / ٥ / ١٤٤٠ هـ الموافق ٣٠ - ٣١ / ١ / ٢٠١٩ م) بقلم . أ. د. غيثان بن علي بن جريس	سادساً:
٨٩	آراء وتعليقات	سابعاً:

### أولاً: مدخل:

تشتمل محافظة بيشة على مواضع عديدة ذات تاريخ قديم ، كما سكنها العديد من العشائر العربية القديمة الماجدة ، بالإضافة إلى موقعها على طريق التجارة القديمة. وقد ذكرتها الكثير من المصادر التاريخية ، واللغوية والأدبية ، والجغرافية وغيرها . وهي جديرة أن يجمع تاريخها وحضارتها عبر العصور التاريخية . وفي هذا القسم ندرج بعض الموضوعات العلمية التي تصب في توضيح شيء من تاريخ هذه الديار البيشية في العصر الإسلامي المبكر والوسيط والحديث والمعاصر ، ونأمل أن تفتح هذه البحوث أبواباً أوسع وأعمق لدراسة هذه البلاد دراسة تفصيلية ودقيقة<sup>(١)</sup> .

(١) تستحق منطقة بيشة أن تدرس إدارياً ، واجتماعياً ، واقتصادياً ، وثقافياً وعلمياً ، وفي شتى الجوانب فهي ذات تاريخ قديم ، كما يوجد فيها الكثير من الآثار السطحية والمدفونة الجديرة بالتنقيب والدراسة والتحليل .

## ثانياً: صفحات من تاريخ وحضارة بيشة خلال القرون الإسلامية المبكرة

والوسيلة . بقلم . أ.د. غيثان بن علي بن جريس<sup>(١)</sup>.

م	الموضوع	الصفحة
أولاً:	مقدمة	١٥
ثانياً:	الاسم والموقع .	١٦
	١. الاسم	١٦
	٢. الموقع	١٦
ثالثاً:	التركيبة السكانية	٢١
رابعاً:	بيشة تاريخياً	٢٣
خامساً:	مظاهر الحضارة في بيشة	٣٣
سادساً:	الخاتمة ( نتائج البحث وتوصياته )	٤٣

### أولاً : مقدمة :

تعد بلدة بيشة من المواطن الحضارية القديمة وإحدى المحطات التجارية الهامة الواقعة على الطريق الجبلي الذي يربط بين صنعاء ومكة<sup>(٢)</sup>. مما يجعلها جديرة بأن تكون محور حديثنا في هذا البحث، الذي نستله بنظرة لغوية في اسمها، ثم بإطلالة جغرافية على ما يحيط بها من المراكز الحضارية الهامة، ثم إلقاء الضوء على سكانها، وأوضاعها التاريخية السياسية والإدارية، وأخيراً ذكر بعض مظاهرها الحضارية المتنوعة، ويقودنا ذلك كله إلى رصد النتائج والتوصيات التي قادتنا إليها هذه الدراسة.

(١) هذا البحث نشر ضمن مداولات اللقاء العلمي التاسع في جمعية التاريخ والآثار بدول مجلس التعاون لدول الخليج العربية، والذي عقد في مدينة جدة بالمملكة العربية السعودية في الفترة من (١٦-١٩/٤/١٤٢٩ هـ) - ٢٢ - ٢٥/٤/٢٠٠٨ م)، ص ٢٩١ - ٢٣٤.

(٢) الحسن بن أحمد الهمداني، صفة جزيرة العرب. تحقيق محمد بن علي الأكوخ ( الرياض : منشورات دار اليمامة ، ١٣٩٧هـ / ١٩٧٧م) ص ٢٥٦ ، ٣٤٠ ، ٤٢٧ ، هادي صالح ناصر العمري . طريق البخور القديم : من نجران إلى البتراء وآثار اليمن الاقتصادية ( صنعاء : إصدارات وزارة الثقافة والسياحة ١٤٢٥هـ / ٢٠٠٤م ) ص ٧٤ - ٧٦ . حمد الجاسر " بلاد العرب في بعض مؤلفات علماء الأندلس والمغرب " ، مجلة العرب . مج (٥) (مقالة ٧) (١٣٩٠ - ١٣٩١ هـ) ، ص ١٣ .

## ثانياً : الاسم والموقع :

### ١ - الاسم :

بيشة بكسر الباء بعدها ياء ساكنة ثم شين مفتوحة ثم تاء مربوطة ، تعني بالعربية السرور والبشاشة، يقال: "بيش الله وجهك وسرجه أي حسنه"<sup>(١)</sup>. ويقال: بيش وبيشة: موضعان" ووردت بالهمزة "بئشة"<sup>(٢)</sup>. والصحيح ذكرها بالياء"<sup>(٣)</sup>. ويذكر أنها تعني بالفارسية "الغابة"<sup>(٤)</sup>.

ومن هذا التعريف المختصر يتضح أن اسمها اللغوي ينطبق على واقعها الجغرافي، فهي أرض غنية بمياهها وخيراتها النباتية، إذ يوجد فيها المياه العذبة، وتزرع فيها محاصيل وزروع عديدة ، بالإضافة إلى غنى تضاريسها بالأشجار والنباتات المتنوعة<sup>(٥)</sup>.

### ٢ - الموقع :

اسم بيشة يطلق اليوم على محافظة بيشة الواقعة في الجزء الشمالي من الإقليم الجنوبي في المملكة العربية السعودية ، وتحدها رنية شمالاً ، وأبها وخميس مشيط وأحد رفيدة (جرش قديماً)<sup>(١)</sup> جنوباً ، وطريب والعرين وتثليث شرقاً ، والباحة والنماص وتومة غرباً<sup>(٢)</sup>. وأخذ هذا الاسم من واديها الشهير (وادي بيشة) الذي تتطرق منابعه

(١) جمال الدين بن منظور. لسان العرب. نسقه وعلق عليه علي شيري (بيروت: دار إحياء التراث العربي، ١٤٠٨ هـ / ١٩٨٨ م)، ج١، ص ٥٠٥.

(٢) المصدر نفسه. انظر أيضاً: شهاب الدين ياقوت. معجم البلدان. (بيروت: دار صادر، ١٤٠٤ هـ / ١٩٨٤ م)، ج ١، ص ٥٢٩.

(٣) المصدران نفسهما ، وللمزيد انظر: عبد الله بن عبد العزيز البكري . معجم ما استعجم من أسماء البلاد والمواضع . تحقيق مصطفى السقا (بيروت: عالم الكتب ١٤٠٣ هـ / ١٩٨٣ م)، مج ١، ج ١، ص ٢٩٣ - ٢٩٤ .

(٤) بحث مكتوب بخط اليد للأستاذ / عبد الرحمن محمد عويد (من أهل بيشة) ، أرسل الينا في (١١/٧/١٤١١ هـ)، حول التعريف ببيشة وموقعها الجغرافي، ص ١. وأصل هذا البحث ضمن أوراق مكتبة الباحث. للمزيد انظر: المحلة العربية ، عدد (١٢٥) السنة (١٢) جمادى الآخرة ١٤٠٨ هـ / فبراير ١٩٨٨ م)، ص ٣٦ .

(٥) حمد الجاسر " من خصائص بعض المدن والقرى في أمثالها ، وما يقال عنها " مجلة العرب . مج (٥) . مقالة (٢) (رمضان ١٣٩٠ هـ - ١٩٧٠ م)، ص ٢١٠ ، محمد بن جرمان العواجي . بيشة . (الطائف: دار الحارثي للطباعة والنشر ، ١٤١٨ هـ / ١٩٩٧ م) ، ص ١٢ وما بعدها .

(٦) لمزيد من التفاصيل عن بلدة جرش التي تقع في أعالي وادي بيشة - كما ذكر الهمداني - وهي توجد اليوم ضمن محافظتي خميس مشيط وأحد رفيدة بمنطقة عسير . الهمداني ، صفة ، ص ٢٥٦ ، غيثان بن علي جريس " تاريخ مخلاف جرش (عسير) خلال القرون الإسلامية الأولى " . مجلة العصور . مج (٩) ج (١) (رجب ١٤١٤ هـ / ١٩٩٤ م) ص ٦٣ - ٧٨ ، وللمؤلف نفسه . دراسات في تاريخ تهامة والسراة خلال العصور الإسلامية المبكرة والوسيلة (ق ١ - ق ١٠ هـ / ق ٧ - ق ١٦ م) . (الرياض: مطابع العبيكان ، ١٤٢٤ هـ / ٢٠٠٣ م) ، ج ١، ص ٩٣ - ١٢٦ .

(٧) عبد الرحمن صادق الشريف . جغرافية المملكة العربية السعودية: إقليم جنوب غرب المملكة . (الرياض: دار المريخ ، ١٤٠٤ هـ / ١٩٨٤ م) ، ج ٢، ص ٤٣١ وما بعدها ، الجاسر " من خصائص بعض المدن ... " ، ص ٢١٠ ،

من سروات عبيدة (بلاد قحطان) جنوباً إلى بلاد خثعم وغامد في الشمال، وله روافد عديدة تتحدر إليه من بلاد قحطان وشهران وعسير ورجال الحجر وبلقرن وخثعم وشمران وغامد<sup>(١)</sup>، ويعد من الأودية الكبرى في الجزيرة العربية إذا يبلغ طوله حوالي (٥٠٠) كم من أعالي بلاد السراة حتى يتصل بوادي الدواسر في نجد<sup>(٢)</sup>. وتتفاوت روافده في الصغر والكبر، ومن أهمها وأكبرها من الشمال إلى الجنوب وادي تباله، ووادي ترح، ووادي هرجاب، وهذه الأودية الثلاثة معروفة بهذه الأسماء منذ العصر الجاهلي<sup>(٣)</sup>، وجميعها تتحدر من بلاد السروات الممتدة من ديار قحطان وشهران جنوباً إلى خثعم وشمران وغامد شمالاً<sup>(٤)</sup>. (انظر الخارطة المرفقة بالبحث).

تقع حاضرة بيشة عند الحوض الأدنى للوادي نفسه، وتشمل مساحة واسعة جداً من الحوض، وتتحصر بين مركزي تباله والحازمي، ونهاية السفوح الجبلية التابعة لبلاد الباحة والنماص وتومة غرباً، وشمال محافظة تثليث شرقاً<sup>(٥)</sup>. وتضاريس بيشة على هيئة هضبة داخلية يبلغ عرضها في طرفها الجنوبي نحو (٥٠) كم. ثم يتزايد هذا العرض باتجاه الشمال إلى نحو (١٠٠) كم، وتمتد طويلاً من الجنوب إلى الشمال نحو (١٨٠) كم<sup>(٦)</sup>، وتتميز بيشة بموقعها المناسب في وسط سافلة الوادي، وفي موضع متوسط بالنسبة للهضبة، وللطرق القادمة من سروات منطقتي عسير والباحة<sup>(٧)</sup>،

محمد بن جرمان العواجي. الآثار في محافظة بيشة (الرياض: مطابع الحميضي، ١٤٢٦ هـ / ٢٠٠٥ م) ص ٢١ وما بعدها، وللمؤلف نفسه. بيشة، ص ١٣ وما بعدها.

(١) المراجع نفسها، بالإضافة إلى تجوال الباحث مرات عديدة في نواحي متفرقة من روافد وادي بيشة الممتدة من بلاد قحطان جنوباً إلى بلاد خثعم وشمران وغامد شمالاً.

(٢) الشريف. جغرافية المملكة، ج ٢، ص ٤٣١ - ٤٣٢، الجاسر "من خصائص بعض المدن ..."، ص ٢١٠.

(٣) الهمداني، صفة، ص ٢٥٦، ٢٥٨، ٢٦١، ٢٧٩، ٤٢٧، ٤٣٠، ياقوت، معجم، ج ١، ص ٥٢٨، مسفر بن سعد الخثعمي. موسوعة الآثار والتراث والمعالم السياحية في منطقة عسير (دراسة توثيقية). بيشة (جدة: مطابع السروات، ١٤٢٩ هـ)، ص ٢٣ وما بعدها.

(٤) المصادر والمراجع نفسها. جولات الباحث ومشاهداته خلال شهري المحرم وصفر عام (١٤٢٩ هـ / ٢٠٠٨ م). وللمزيد انظر: حمد الجاسر. في سراة غامد وزهران. (الرياض: منشورات دار اليمامة، ١٣٩١ هـ / ١٩٧١ م)، ص ٣٦٢.

(٥) الشريف. جغرافية المملكة، ص ٤٤١ وما بعدها.

(٦) المرجع نفسه. انظر أيضاً: الجاسر. "من خصائص بعض المدن والقرى ..."، ص ٢١٠، العواجي، بيشة، ص ١١ وما بعدها، وللمؤلف نفسه. الآثار في محافظة بيشة، ص ٢١ - ٤٤.

(٧) المراجع نفسها. جولات ومشاهدات الباحث لمنطقة بيشة وروافد وادبها المنحدرة من أعالي السروات خلال عامي (١٤٢٨ - ١٤٢٩ هـ / ٢٠٠٧ - ٢٠٠٨ م).

وبالتالي كانت عقدة مواصلات جيدة لطرق القوافل القديمة<sup>(١)</sup>.

وبيشة ذات موقع استراتيجي هام على طريق البخور، إذ أنها ملتقى الطرق المتجهة من بلاد اليمن، وعمان، ووادي الدواسر، ونجد، والحجاز، وعدها العرب مفتاح اليمن<sup>(٢)</sup>. كما أشار إليها بعض المؤلفين القدامى كالهجري نقلاً عن الرشاطي، حيث نبه أولهما إلى أهميتها كمحطة تقع على الطريق بين مكة واليمن<sup>(٣)</sup>، وأشار إلى أنها قرية كبيرة<sup>(٤)</sup>، وأورد عن أبي حنيفة قوله "بيشة واد من أودية السراة يصب في نجد خصب عامر"<sup>(٥)</sup>، ثم قال: "ليست قرية. بل منطقة واسعة يخترقها واد عظيم ذو فروع كثيرة"<sup>(٦)</sup>. بينما أضاف الهمداني إلى "أن جرش (عسير اليوم) رأس وادي بيشة"<sup>(٧)</sup>. ويعد ما ذكره الهجري والهمداني ومن جاء بعدهما من المتقدمين متطابقاً مع واقع وادي بيشة الذي يشمل أغلب سفوح سروات عسير الشرقية، وتأتي حاضرة بيشة عند الحوض الأدنى من هذا الوادي<sup>(٨)</sup>. ويشير ابن عبد ربه والبكري إلى وصف جرير بن عبد الله البجلي "رضي الله عنه" لبيشة عندما قدم على الرسول ﷺ في السنة العاشرة الهجرية.

- (١) الهمداني، صفة، ص ٣٢٩، ٢٥٦، ٤٢٧. ولأهمية أرض بيشة ووقوعها على الطريق التجاري الرئيسي الذي يربط الحجاز باليمن، انظر: أبو القاسم عبيد الله بن خرداذبة. كتاب المسالك والممالك. تحقيق م. دي. خوية (ليدن: مطبعة بريل، ١٣٠٦هـ/١٨٨٩م)، ص ١٢٣ وما بعدها، أحمد اليعقوبي. كتاب البلدان. تحقيق م. دي خوية (ليدن: مطبعة بريل، ١٨٩٢م) ص ٣١٦ وما بعدها، أبو اسحاق الحربي. كتاب المناسك، وأماكن طرق الحج ومعالج الجزيرة. تحقيق حمد الجاسر (الرياض: دار اليمامة، ١٤٠١هـ/١٩٨١م)، ٦٤٤، العمري، طريق البخور، ص ١٠١ وما بعدها.
- (٢) حمد الجاسر. أبو علي الهجري وأبحاثه في تحديد المواضع. (الرياض: دار اليمامة. د. ت.)، ص ٢١٦ - ٢١٧، علي ابن ابراهيم الحربي. "طريق الحج اليمني في أرجوزة الرداعي. مجلة العرب. ج (٥،٦) س (٣٢) (الرياض، ١٩٩٧م)، ص ٤٠٢، فؤاد حمزة. في بلاد عسير. (القاهرة: مطبعة دار الكتاب العربي، ١٩٥١م)، ص ٥٢، ٦١، العمري، طريق البخور، ص ٧٥ - ٧٦.
- (٣) انظر هارون زكريا الهجري. التعليقات والنوادر. ترتيب حمد الجاسر (الرياض: د. ن. ١٤١٣هـ/١٩٩٢م)، ج٤، ص ١٦٨٧. حاشية رقم (٢).
- (٤) المصدر نفسه.
- (٥) المصدر نفسه.
- (٦) المصدر نفسه. وللمزيد عن وادي بيشة انظر: العمري. طريق البخور، ص ٧٤ - ٧٦، الحربي "طريق الحج..."، ص ٤٠٤، فهد بن عبد الله السبيعي. "مواضع بين بيشة وتثليث" مجلة العرب. ح (٥،٦) س (٣١) الرياض، ١٩٩٦م)، ص ٣٨١.
- (٧) الهمداني، صفة، ص ٢٥٦.
- (٨) مشاهدات الباحث خلال شهري المحرم وصفر عام (١٤٢٩هـ / ٢٠٠٨م) للمزيد انظر: الشريف، جغرافية المملكة، ج٢، ص ٤٣١ - ٤٤٦.



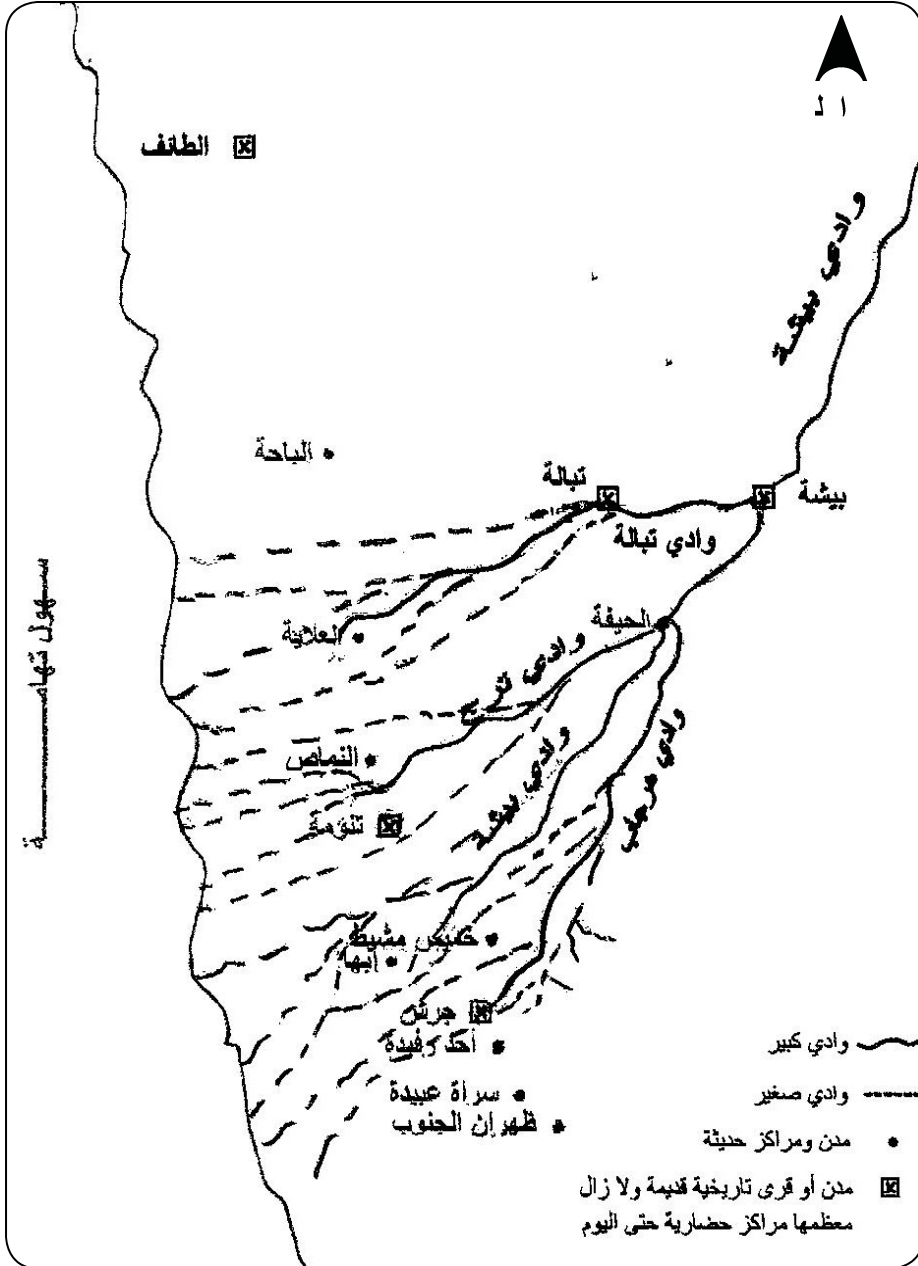

خارطة رقم (١)

خارطة توضيحية لروافد وادي بيشة الرئيسية وأهم المراكز الحضارية على هذا الوادي قديماً وحديثاً

فقال له الرسول ﷺ " أين منزلك ؟ فقال : بأكناف بيشة " (١) وفي رواية أخرى أنه سأله عن مكان إقامته في بيشة فقال : " سهل ودُكداك ، وسلم وأراك وحمض وعلاك ، إلى نخلة ونخلة ماؤها ينبوع ، وجنابها مربع وشتاؤها ربيع ، وماؤها يربيع لا يقيم ما تحتها ولا يحسر صاحبها ولا يعزب سارحها " فقال: الرسول ﷺ " خير الماء الشبم وخير المال الغنم وخير المراعي الأراك والسلم ، إذا أخلف كان لجينا ، وإذا سقط كان دريناً ، وإذا أكل كان لبيناً " (٢). ومما سبق يتضح لنا عدة أمور نذكر منها :

١. أن موقع بيشة يأتي عند مصب العديد من أودية السراة الواقعة بين زهران وقحطان ، والناظر في أرجاء هذه البلاد يقف على جميع مقومات الحياة الطيبة من وفرة مياه ومزروعات وحيوانات ، كما يلاحظ توسط هذه البلاد بين اليمن والحجاز وتأثرها بالأوضاع السياسية والحضارية في هاتين الناحيتين .

٢. أن موقع حاضرة بيشة يمتاز أيضاً بالأهمية الاستراتيجية ، فالقول بأنها مفتاح اليمن قد يكون حكماً قاصراً إذ هي مفتاح لليمن ، ونجد ، والحجاز وسروات الأزدي من زهران إلى نجران ، ومن يدرس تاريخ هذه البلاد يجدها منذ العصر الجاهلي وعلى مر العصور الإسلامية تأتي محور ارتكاز لهذه النواحي الأربع فمنها وإليها يذهب ويعود التجار ، وكانت بمثابة حلقة الوصل بين هذه الجهات المتباعدة .

٣. أن ما ذكره جرير بن عبد الله البجلي (رضي الله عنه) ينسجم مع واقع الحال فهذه البلاد غنية بمواردها الاقتصادية وخاصة الحيوانية والزراعية ، بل كانت ولا زالت أيضاً مقر العديد من الأجناس والعشائر والبطون . وإذا كان

(١) أحمد بن عبد ربه . العقد الفريد . تحقيق مفيد محمد قميحة ( بيروت : دار الكتاب العلمية ، ١٤٠٤ هـ / ١٩٨٢ م ) ، ج ١ ، ٢٠٧ ، البكري . معجم ، مج ١ ، ج ١ ، ص ٢٩٤ .

(٢) الددك : ما تلبد من الرمل بالأرض ولم يرتفع كثيرا . الأراك : الشجر له عناقيد كالغنب . العلاك : شجر ينبت بنواحي الحجاز . ماؤها ينبوع : أي مياه نابعة ومتوفرة . وجنابها مربع ، وماؤها يربيع : أي أرضها خصبة ومياهها جارية . لا يقيم ماتحها ، ولا يحسر صاحبها ، ولا يعزب سارحها : أي لا يتعب ولا يتوقف المستقي من مياه هذه البلاد لوفرتها وكثرتها ، وكذلك لا يعزب رعاة الأغنام في أماكن رعيهم لوفرة الأعشاب وخصوبة الأرض التي تكفيهم لرعي مواشيهم والرجوع إلى منازلهم . الشبم : البارد . وخير المال الغنم : أي الماشية من الأغنام . والأراك والسلم : أي شجر الأراك والسلم . إذا أخلف كان لجينا : أخلف ، أخرج الخلفة : وهو ورق يخرج بعد الورق الأول في فصل الصيف . واللجين : الخبط وذلك أن ورق السلم والأراك يخبط حتى يسقط ويجف ، ثم يدق حتى يتلجن ، أي يلتزج . والدرين واللبين : الدرين حطام المرعى إذا تناثر وسقط على الأرض . واللبين ، أي مدرا للبن كثيرا له ، ويقصد بذلك إذا أكلت الأغنام من أشجار الأراك والسلم غزرت ألبانها . للمزيد عن معاني هذه المصطلحات انظر : ابن عبد ربه ، العقد الفريد ، ج ١ ، ص ٢٠٧ الحواشي ( ٣ - ٥ ) . انظر أيضا : لسان العرب ، لابن منظور ، وكذلك ، كتاب النبات ، لأبي حنيفة الدينوري .

الصحابي جرير (رضي الله عنه) وصفها بهذا الوصف الدقيق ، فذلك يدل على معرفته بأحوالها المناخية والاقتصادية ، وهو من قبيلة بجيلة التي كانت تعيش خارج بلاد بيشة<sup>(١)</sup> ، ولكن جرير (رضي الله عنه) ، كان ساكناً فيها لوفرة خيراتها ، وبقي على صلات ببلاد السراة بعد دخوله الإسلام ، فحارب مشركيها ، وهدم أصنامهم وبخاصة قبيلة خثعم التي كان يسكن العديد من عشائرها على بعض روافد بيشة الشمالية<sup>(٢)</sup> .

### ثالثاً : التركيبة السكانية :

غالبية سكان حاضرة بيشة من القبائل العربية القحطانية والعدنانية ، ومدونو التراث القدماء يذكرون هذه البلدة ويصفون حجمها وسكانها فقداً يصفها ، فيقول هي: " قرية عظيمة كثيرة الأهل مضرية وقيسية"<sup>(٣)</sup> ويشير عرام إلى تباله التي وادها واحد من روافد بيشة الرئيسية فيذكر بها منبر ، ويقول " أهلها سلول ، وعقيل ، وغامد ، وعامر بن ربيعة"<sup>(٤)</sup> ويضيف قائلاً " وفي حد تباله قرية يقال لها بيشة"<sup>(٥)</sup> ويشير أبو علي الهجري إلى بلدة بيشة فيذكر أنها ذات قرى كثيرة وسكانها أكثرهم من بني عامر بن هوازن ويخالطهم قبائل من خثعم<sup>(٦)</sup> وذكر الإدريسي أنها "مدينة صغيرة متحضرة"<sup>(٧)</sup> ويورد الهمداني بعض أسماء

(١) للمزيد عن الصحابي الجليل جرير بن عبد الله البجلي وعن قبيلة بجيلة ، انظر : محمد بن جرير الطبري . تاريخ الأمم والملوك . ( بيروت : دار سويدان ، ١٣٨٢ هـ / ١٩٦٢ م ) ، ج ٣ ، ٣٦٥ ، ٤٦٠ ، ٤٧١ ، ٥٨١ ، ابن عبد ربه العنقدي ، ج ١ ، ص ٣٠٧ ، عبد الرحمن بن خلدون . تاريخ ابن خلدون . ( بيروت : دار الفكر ، ١٤٠١ هـ / ١٩٨١ م ) ، ج ٣ ، ٥٢٣ .

(٢) المصادر نفسها ، وللمزيد انظر : عبد الملك بن هشام . السيرة النبوية . تحقيق مصطفى السقا وآخرين ( بيروت : دار القلم ، د . ت ) ، ج ١ ، ص ٨٨ ، محمد بن سعد . الطبقات الكبرى ( بيروت : دار صادر ، ١٤٠٥ هـ / ١٩٨٥ م ) ، ج ١ ، ص ٣٤٧ - ٣٤٨ ، جمال الدين بن الجوزي . صفة الصفوة . تحقيق محمود فاخوري ومحمد رواس قلعجي ( حلب : دار الوعي ، ١٣٨٩ هـ / ١٩٦٩ م ) ، ج ١ ، ٧٤١ .

(٣) أبو الفرج قدامة . نبد من كتاب الخراج وصنعة الكتاب . تحقيق م دي . خوية ( ليدن : مطبعة بريل ، ١٨٨٩ م ) ، ص ١٨٨ .

(٤) عرام بن الأصبغ السلمي . كتاب أسماء جبال تهامة وسكانها وما فيها من القرى وما بنيت عليها من الأشجار وما فيها من المياه . تحقيق عبد السلام هارون ( القاهرة : مطبعة لجنة التأليف والترجمة ، ١٣٧٤ هـ / ١٩٥٥ م ) ، ص ٤٢١ . وللمزيد عن تباله ، انظر : غيثان بن علي بن جريس " تباله وأهميتها التاريخية والحضارية خلال القرون الإسلامية الأولى " بحث منشور في مداوات اللقاء العلمي السنوي الثامن لحمعية التاريخ والآثار بدول مجلس التعاون لدول الخليج العربية ، المنعقدة في مدينة المنامة بمملكة البحرين . ( ربيع الآخر ١٤٢٨ هـ / أبريل ٢٠٠٧ م ) ، ص ١٧٩ - ٢١٥ .

(٥) عرام السلمي ، كتاب : أسماء جبال تهامة ، ص ٤٢١ .

(٦) أبو علي الهجري ، التعليقات ، ج ٤ ، ص ١٦٨٧ .

(٧) محمد بن محمد الإدريسي . نزهة المشتاق في اختراق الآفاق ( بيروت : عالم الكتب ، ١٤٠٩ هـ / ١٩٨٩ م ) ، ج ١ ،

البطون الأزديّة التي كانت تسكن على أطراف بيشة الغربية فيقول "مرع لبني شهر نجدية مما يصالي بيشة"<sup>(١)</sup>. ويذكر أن شهران وهي فرع من خثعم في سراة بيشة وترج<sup>(٢)</sup>، ويشير إلى سراة الحجر ثم يقول "وشرقها ما جاور بيشة من بلد خثعم"<sup>(٣)</sup> ويذكر ياقوت أن "ديار بني سلول بيشة"<sup>(٤)</sup> ويضيف قائلاً "بيشة بطون من الناس كثيرة من خثعم، وهلال، وسواءة بن عامر بن صعصعة، وسلول، وعقيل، والضباب، وقريش وهم بنوهاشم، لهم المعمل"<sup>(٥)</sup> ويورد ناصر خسرو تفصيلات عن الأجزاء الشرقية من بلاد السرو بما فيها وادي بيشة فيقول "في هذا الجزء قرى كثيرة، وبواد لا تدخل تحت الحصر، وفي كل بادية حاكم مستبد لا يخضع لأي سلطة مركزية"<sup>(٦)</sup>، وذهب ابن الجاور إلى ذكر معلومات أكثر عن قبائل السرو، وكثرة قراهم، وهيمنة شيوخ القبائل على ديارهم<sup>(٧)</sup>.

ومصادر أخرى تذكر أن بعض عشائر من قبيلة باهلة العدنانية كانت تستوطن بيشة، ونجد الرسول ﷺ يكاتب بعض شيوخ تلك العشائر في حاضرة بيشة وباديتها، ويحثهم على تطبيق شرع الله في بلادهم<sup>(٨)</sup>. ومصادر أخرى تشير إلى وجود العبيد الذين هم من أصول زنجية، كانوا قد جلبوا من الحجاز وغيرها لأجل العمل في مواطن الزراعة وبعض الحرف والمهن الأخرى<sup>(٩)</sup> وتذكر بعض الروايات أن الخليفة الأموي هشام بن عبد الملك (١٠٥ - ١٢٥ هـ / ٧٢٣ - ٧٤٢ م) أمر والي مكة بإرسال (٢٠٠) زنجي مع نسائهم إلى بيشة كي يعملوا في بعض قطاعات الدولة الزراعية هناك<sup>(١٠)</sup>. ولكون حاضرة بيشة على طريق الحج اليمني فمن المؤكد أن التجار كانوا يجلبون معهم العبيد في ذهابهم وإيابهم من اليمن والحجاز<sup>(١١)</sup>.

- (١) الهمداني، صفة، ص ٢٦١، ٢٦٢.
- (٢) المصدر نفسه، ص ٦٢، ٢٥٨.
- (٣) المصدر نفسه، ص ٢٦١. وللمزيد انظر: غيثان بن علي بن جريس "بلاد السراة من خلال كتاب صفة جزيرة العرب" مجلة الدارة. عدد (٢) سنة (١٩) ربيع الآخر والجمادتان (١٤١٤ هـ / ١٩٩٤ م) ص ٧٦ - ١١١.
- (٤) ياقوت، معجم، ج ١، ص ٥٢٩.
- (٥) المصدر نفسه.
- (٦) أبو معين الدين ناصر خسرو. سفرنامه (رحلة ناصر خسرو). ترجمه من الفارسية وحققه أحمد خالد البدلي (الرياض: عمادة شؤون المكتبات، جامعة الملك سعود، ١٩٨٣ م) ص ١٤١ - ١٤٢.
- (٧) جمال الدين يوسف بن الجاور. صفة بلاد اليمن ومكة وبعض الحجاز المسمى: تاريخ المستبصر. تحقيق أوسكر. لوفغرين (لیدن: مطبعة بريل، ١٩٥١ - ١٩٥٤ م)، ج ١، ص ٢٦ - ٢٧.
- (٨) ابن سعد، الطبقات، ج ١، ص ٢٨٤، ٢٨٦، ٣٤٨.
- (٩) ياقوت، معجم، ج ٥، ص ١٥٨.
- (١٠) المصدر نفسه.
- (١١) الإدريسي، نزهة، ج ١، ص ١٤٦، العمري، طريق البخور، ص ١٠١.

وإن وجد عنصر العبيد وربما الموالي في بيشة ففي اعتقادنا أنهم لازالوا أقلية بين طبقات المجتمع ، والسواد الأعظم من السكان من القبائل التي استوطنت بيشة منذ القدم ، وغالبيتهم من قبيلة خثعم التي تفرعت بطونها واستقرت في أجزاء عديدة من وادي بيشة . ولا زالت بطون من هذه القبيلة مثل عشائر شهران العريضة تسكن أجزاء من بيشة إلى اليوم <sup>(١)</sup> . كذلك سكنت سلول العدنانية بيشة منذ القدم وتعيش بطون منها في وسط حاضرة بيشة حتى الآن <sup>(٢)</sup> . أما باهلة التي كاتبها الرسول ﷺ فلا نجد لهم وجوداً اليوم في بيشة ، وربما التحقوا بإخوانهم في نجد <sup>(٣)</sup> ، علماً بأنهم كانوا من أصحاب السلطة الرئيسية في بيشة في عهد الرسول ﷺ <sup>(٤)</sup> .

والفاحص لروافد وادي بيشة التي تسقط من سفوح السروات الشرقية يجد أن معظم سكان هذه البلاد من الأزد ، ويطلق عليهم في كتب الأنساب والتراث ( أزد السراة ) ، وبخاصة بلاد الحجر ( بللحمر ، وبللسمر ، وبنو شهر ، وبنو عمرو ) ، وبلقرن ، وشمران ، وخثعم ، وغامد وزهران ، فهم وإن كانوا ولا زالوا مقيمين في أوطانهم الرئيسية في السروات إلا أن البعض منهم استوطن بيشة من قديم الزمان وما زالوا يعيشون في أكفافها ، والسبب الرئيس في استيطانها هو غنى أرضها وكثرة خيراتها <sup>(٥)</sup> .

### رابعاً : بيشة تاريخياً :

تعد بيشة موطناً لعدد من العشائر العربية الجاهلية ، وعند ظهور الإسلام في الحجاز ، امتدت دعوة الرسول ﷺ إلى بلاد السراة ، وكان الطفيل بن عمرو الدوسي

(١) الهمداني ، صفة ، ٢٥٨ ، ٢٦١ ، ٢٦٢ ، لمزيد من الإيضاح عن قبيلة خثعم ، وكذلك العديد من عشائر شهران العريضة الحالية التي تنسب في تلك القبيلة العربية المأجدة ، انظر: محمد بن جرمان العواجي. تاريخ بني خثعم وبلادهم في الماضي والحاضر . ( الطائفة : دار الحارثي للطباعة والنشر ، ١٤١٨ هـ / ١٩٩٧ م ) ، ص ٢٥ وما بعدها .

(٢) ياقوت ، معجم ، ج ١ ، ص ٥٢٩ . زار الباحث العديد من أعيان ووجهاء منطقة بيشة ، والتقى ببعض المتعلمين والمتقنين من أبناء قبائل بيشة ، وحصل على تفصيلات كثيرة عن بطونها وأخاذها وعشائرها ، وذلك في شهري ذي العقدة وذي الحجة من عام ( ١٤٢٨ هـ / ٢٠٠٧ م ) .

(٣) لمزيد من التفصيلات عن قبيلة باهلة / انظر : حمد الجاسر " تحديد منازل القبائل القديمة على ضوء أشعارها " مجلة العرب . مج (٧) ، ج (١١) السنة (٧) جمادى الأولى ١٣٩٢ هـ / يونيو ١٩٧٣ م ) ، ص ٨٢٩ ، المؤلف نفسه " باهلة ... القبيلة المهضومة القدر " مج (٢١) ، ج(٧٠٨) السنة (٢١) (محرم وصفر ١٤٠٧ هـ / سبتمبر وأكتوبر ١٩٨٦ م) ، ٤٣٣ - ٤٣٧ .

(٤) ابن سعد ، الطبقات ، ج ١ ، ص ٢٨٤ .

(٥) لمزيد من التفصيلات عن سكان السروات من قحطان إلى غامد وزهران ، وعن البطون العديدة التي تسكن على روافد وادي بيشة ، انظر: الهمداني ، صفة ، ص ١١٩ - ١٢٠ ، ٢٥٥ ، ٢٥٧ - ٢٥٨ ، ٢٧٩ ، البكري ، معجم ، مج ١ ، ج ١ - ٢ ، ص ٢٧٦ ، ياقوت ، معجم ، ج ١ ، ص ١٢٦ . ابن جريس " بلاد السراة من خلال كتاب صفة جزيرة العرب للهمداني " ص ١٢٩ وما بعدها .

من أوائل من دخل الإسلام من تلك النواحي<sup>(١)</sup> وجاء من بعده الصحابي الجليل جرير بن عبد الله البجلي الذي أسلم وحسن إسلامه في السنة العاشرة<sup>(٢)</sup>. وجرير والطفيل أبليا بلاءً حسناً في نشر الإسلام في بلاد غامد وخنعم وما جاورها ، وسعيها إلى محاربة المشركين وتحطيم أصنامهم وتفريق جمعهم<sup>(٣)</sup>، وقد امتد جهاد جرير إلى الخثعميين المشركين في وادي تبالة واختار الرسول ﷺ جرير البجلي لمقاتلة خثعم وهدم صنمهم ذي الخلصة ، وهذا الاختيار يعود إلى معرفة جرير بأراضي الخثعميين<sup>(٤)</sup> فكان يستوطن ديارهم من بيشة ، وساعده معرفته بحزونها ومسالكها وعلمه بأهلها وعشائرها في هزيمتهم والانتصار عليهم<sup>(٥)</sup> ويتضح ذلك من قول جرير للرسول ﷺ الذي ذكر عند مقابلته للرسول ﷺ أن الإسلام انتشر في عموم أرض السراة ولم يبق إلا صنم ذي الخلصة في أرض خثعم ، فأرسله النبي الكريم إلى هدمه وقام بالمهمة على خير وجه ، وعاد إلى الرسول ﷺ فقال " يا رسول الله والذي بعثك بالحق لقد هدمته.... وما صدنا عنه أحد"<sup>(٦)</sup>.

وكان عموم سكان وادي بيشة خاصة الخثعميين من المدافعين عن هذا الصنم ، والمتادين له أثناء ممارسة طقوسهم وعباداتهم<sup>(٧)</sup> ويشير ابن سعد إلى أنه بعد هدم صنم ذي الخلصة وفد عثث بن زحر وأنس بن مدرك الخثعمي في رجال من خثعم إلى رسول الله ﷺ فقالوا: "أما بالله ورسوله ، وما جاء من عند الله ، فاكذب لنا كتاباً نتبع ما فيه ، فكتب لهم كتاباً"<sup>(٨)</sup> ، وكان نص هذا الكتاب على النحو التالي: " هذا

(١) ابن هشام - السيرة ، ج ٢ ، ص ٢١ - ٢٥ ، ابن الجوزي ، صفة الصفوة ، ج ١ ، ص ٦٠٠ وما بعدها ، عز الدين علي بن الأثير . أسد الغابة في معرفة الصحابة ( بيروت : دار إحياء التراث العربي ، د . ت ) ج ٣ ، ص ٥٤ - ٥٥ .

(٢) للمزيد انظر : ابن هشام ، السيرة ج ١ ، ص ٨٨ ، ابن سعد ، الطبقات ، ج ١ ، ص ٢٤٧ ، ابن الجوزي ، صفة الصفوة ، ج ١ ، ص ٧٤١ .

(٣) المصادر نفسها . وللمزيد انظر : محمد عمر الواقدي . كتاب المغازي . تحقيق مارسدن جونس ( بيروت : عالم الكتب ، د . ت ) ، ج ٣ ، ص ٩٢٣ ، الجاسر . في سيرة غامد وزهران ، ص ٢٢٤ .

(٤) المصادر والمراجع نفسها . ولزيد من التفصيلات عن صنم ذي الخلصة وكيف استطاع جرير بن عبد الله البجلي تدميره انظر : محمد عبد الله الأزرق . أخبار مكة وما جاء فيها من الآثار . تحقيق رشدي ملحس ( مكة المكرمة : مطابع دار الثقافة ، ١٤٠٣ هـ / ١٩٨٣ م ) ، ج ١ ، ص ١٢٤ . وهناك تعليقات جيدة للمحقق في آخر الجزء الأول ، ص ٣٧٥ وما بعدها . ابن جريس " تبالة ... " ، ص ١٨٣ وما بعدها .

(٥) المصادر نفسها . وللمزيد انظر : البكري ، معجم ، مج ١ ، ج ١ ، ص ٢٩٤ ، ابن عبد ربه ، العقد ، ج ١ ، ص ٣٠٧ .

(٦) محمد بن إسماعيل البخاري . صحيح البخاري ( بيروت : دار العربية للطباعة والنشر ، د . ت ) ، مج ٢ ، ج ٥ ، ص ١١١ - ١١٢ ، ابن سعد ، الطبقات ، ج ١ ، ص ٢٤٧ - ٢٤٨ .

(٧) المصدران نفسهما .

(٨) ابن سعد ، الطبقات ، ج ١ ، ص ٣٤٨ .

كتاب من محمد رسول الله لختعم من حاضرة بيشة وباديتهما ، إن كل دم أصبتموه في الجاهلية فهو عنكم موضوع ، ومن أسلم منكم طوعاً أو كرهاً في يده حرث من خيار أو عرار تسقيه السماء ... فله نشره وأكله ، وعليهم في كل سيح العشر ، وكل غرب نصف العشر"<sup>(١)</sup> . ويذكر أيضاً أن الحارث بن عبد شمس الخثعمي خرج من أعالي بيشة إلى النبي ﷺ وأخذ لجميع أصحابه الأمان على دمائهم وأموالهم فكتب له الرسول ﷺ كتاباً وأباحهم في بلادهم"<sup>(٢)</sup> .

وبعد فتح مكة في السنة الثامنة للهجرة جاء مطرف بن الكاهن الباهلي من بيشة حتى قابل الرسول ﷺ في الحجاز فأعلن إسلامه ، فأمنه الرسول ﷺ وأعطاه كتاباً فيه فرائض الصدقات قال فيه : " هذا كتاب من محمد رسول الله لمطرف بن الكاهن ، ولمن سكن بيشة من باهلة ، إن من أحيا أرضاً مواتاً بيضاء فيها منافع الأنعام ومراح فهي له وعليهم في كل (٣٠) من البقر فارض ، وفي كل (٤٠) من الغنم شاة ، وفي كل (٥٠) من الإبل ثاغية مسنة ، وليس للمصدق أن يصدقها إلا في مراعيها ، وهم آمنون بأمان الله"<sup>(٣)</sup> . وفي رواية أخرى تذكر أن مطرف بن خالد بن نضلة الباهلي ، قدم على النبي الكريم ﷺ فكتب له كتاباً ولم يرو نص الكتاب"<sup>(٤)</sup> . ويذكر أيضاً أن نهشل بن مالك الباهلي استلم كتاباً من رسول الله ﷺ يحثه وقومه على إقامة شرائع الإسلام ، والالتزام بما جاء فيه ، ثم يقول : " وإذا فعلوا ذلك فهم آمنون بأمان الله ، وإن لهم أن لا يحشروا ولا يعشروا وعاملهم من أنفسهم"<sup>(٥)</sup> .

ومن هذه الصلات بين الرسول ﷺ وأهل بيشة يتضح لنا أن الإسلام انتشر بينهم ، وأصبحوا على علم بحلاله وحرامه . وإذا كنا لا نجد وفادات أو مكاتبات من قبائل بيشة الأخرى ، لكن المؤكد أن معظمهم دخلوا الإسلام سلماً ، وهذا ما نجده عند البلاذري الذي يذكر إسلام أهل نواحي جرش وتبالة ، القاطنين في أعالي وادي بيشة"<sup>(٦)</sup> . فقال : " أسلم أهل تبالة وجرش من غير قتال ، فأمرهم رسول الله ﷺ على ما أسلموا عليه ، وجعل على كل حالم ممن بهما من أهل الكتاب ديناراً ، واشترط عليهم ضيافة المسلمين"<sup>(٧)</sup> .

(١) المصدر نفسه ، ج ١ ، ص ٢٨٦ . للمزيد انظر : محمد حميد الله . مجموعة الوثائق السياسية للمعهد النبوي والخلافة الراشدة . ( بيروت : دار النفائس ، ١٤٠٥ هـ / ١٩٨٥ م ) ، ص ٢٩١ .

(٢) المرجع نفسه .

(٣) ابن سعد ، طبقات ، ج ١ ، ص ٢٨٤ .

(٤) محمد حميد الله ، مجموعة الوثائق ، ص ٢٩٢ .

(٥) ابن سعد ، الطبقات ، ج ١ ، ص ٢٨٤ ، محمد حميد الله ، مجموعة الوثائق ، ص ٢٩٢-٢٩٣ .

(٦) أحمد بن يحيى البلاذري ، فتوح البلدان ( بيروت : دار الكتب العلمية ، ١٤٠٢ هـ / ١٩٨٣ م ) ، ص ٧٠ .

(٧) المصدر نفسه .

وجاءت عصور الخلفاء الراشدين (١١-٤٠هـ/٦٣١-٦٦٠م)، ثم خلفاء بني أمية (٤١-١٣٢هـ/٦٦٠-٧٩٤م)، وبني العباس (١٣٢-٦٥٦هـ/٧٩٤-١٢٥٨م)، فقل ذكر بيشة، ولم نعد نسمع عنها إلا شذرات قليلة جداً، وأحياناً روايات عامة على بلاد واسعة، وتشكل بيشة أحياناً جزءاً منها مثل: القول: (السراة، أو السروات، أو جنوبي الطائف، أو اليمن، أو نجد (اليمامة)، أو مخاليف (نجران، وجرش، وتبالة، والطائف)<sup>(١)</sup>. وكل هذه الألفاظ أسماء لمواطن تتفاوت في الكبر والصغر، وجميعها أو معظمها مجاورة لأرض بيشة أو قريبة منها<sup>(٢)</sup>. وقد أخرجنا في العقود الثلاثة الماضية العديد من الدراسات الأكاديمية المنشورة في مجلات وكتب علمية مختلفة، وذكرنا في تلك الدراسات العديد من المراكز الحضارية الواقعة إلى جنوب الطائف والممتدة إلى اليمن، وأشرنا أحياناً إلى بيشة حسب ما جاءت في بعض كتب التراث<sup>(٣)</sup>. وفي السنوات الأخيرة نشرنا أيضاً دراستين أكاديميتين مستقلتين عن جرش وتبالة وأوضحنا تاريخ هاتين الناحيتين اللتين تقعان على بعض روافد وادي بيشة<sup>(٤)</sup>. فالهمداني يصف جرش قائلاً "جرش رأس وادي بيشة"<sup>(٥)</sup>. وعرام يقول "وفي حد تبالة قرية يقال لها بيشة"<sup>(٦)</sup>. وأوردنا في هاتين الدراستين تفصيلات عن الوضع السياسي والإداري والحضاري لتبالة وجرش، ووجدنا

- (١) للمزيد انظر: ابن خرداذبة، المسالك، ص ١٢٢، ١٣٦، ١٤٧، أبو بكر أحمد بن محمد الفقيه. كتاب البلدان. تحقيق م. دي. خوية (ليدن: مطبعة بريل ١٣٠٢ هـ/ ١٨٨٤ م)، ص ٢١-٢٢، شمس الدين أبو عبد الله المقدسي. أحسن التقاسيم في معرفة الأقاليم. تحقيق م. دي. خوية (ليدن: مطبعة بريل، ١٨٧٧م)، ص ١٠٤، ياقوت، معجم، ج ٢، ص ٢٠٤-٢٠٥، ابن الجاور، صفة بلاد اليمن، ج ١، ص ٢٦-٢٧.
- (٢) المصادر نفسها. وللمزيد انظر: الإدريسي، نزهة المشتاق، ج ١، ص ١٤٥، أبو عبد الله بن بطوطة، رحلة ابن بطوطة، المسماة: تحفة النظائر في غرائب الأمصار وعجائب الأسفار. تحقيق علي المنتصر الكتاني (بيروت: مؤسسة الرسالة، ١٤٠٥هـ/ ١٩٨٥م) ج ١، ص ١٨٢.
- (٣) للمزيد انظر: ابن جريس، دراسات في تاريخ تهامة والسراة، ج ١، ص ٢١ وما بعدها، وللمؤلف نفسه. دراسات في تاريخ إفريقيا. والحزيرة العربية خلال العصور الإسلامية (جازان: مطبوعات نادي جازان الأدبي، ١٤٢٨هـ/ ٢٢٧م)، ص ١٣ وما بعدها. وللمؤلف نفسه. دراسات في تاريخ الحجاز السياسي والحضاري خلال العصر الإسلامي من القرن الأول الهجري إلى القرن العاشر الهجري / السابع الميلادي إلى السادس عشر الميلادي (مكة المكرمة: مطبوعات نادي مكة الثقافي والأدبي، ١٤٢٥هـ/ ٢٠٠٤م)، ص ٢٥٢ وما بعدها. وللمؤلف نفسه. بلاد نبي شهر وبني عمرو خلال القرنين (١٢-١٤هـ/ ١٩-٢٠م). الطبعة الثانية (الرياض: مطابع الحميضي، ١٤٢٩هـ/ ٢٠٠٨م)، ص ٢٠ وما بعدها، وللمؤلف نفسه "رسائل الإمام القاسم بن علي العياني إلى أهل عثر ونجران في أواخر القرن الرابع الهجري (العاشر الميلادي) بحث منشور في مداورات اللقاء العلمي السنوي السابع لجمعية التاريخ والآثار بدول مجلس التعاون لدول الخليج العربية. والمنعقد في مدينة المنامة بالبحرين (ربيع الأول ١٤٢٧هـ/ أبريل ٢٠٠٦م)، ص ١٩٨-٢٠٥..
- (٤) ابن جريس، "تاريخ مخلاف جرش" ص ٦٣ وما بعدها، للمؤلف نفسه "تبالة... ص ١٧٩ وما بعدها.
- (٥) الهمداني، صفة، ص ٢٥٦.
- (٦) عرام السلمي، ص ٤٢١.



ذكرهما أوسع من ذكر بيشة ، فالعديد من كتب التراث تذكرهما على أنهما ناحيتان أو مغلخافان واسعان يمتد نفوذهما إلى ما حولهما من البلاد <sup>(١)</sup> . وبعض الأمراء والولاة الذين كانوا يرسلون من قبل خلفاء المسلمين الأوائل كانوا يتخذون من هاتين البلديتين مقراً لهم <sup>(٢)</sup> . بل إنه في العديد من الأحداث السياسية ابتداءً بحروب الردة في عهد الخليفة الراشد أبي بكر الصديق ( رضي الله عنه ) ( ١١-١٣هـ / ٦٣١-٦٣٣م ) <sup>(٣)</sup> ، ثم ظهور بعض الثوار في اليمن أو الحجاز في بعض عهود خلفاء بني أمية وبني العباس ، كانوا يتخذون من تبالة وجرش مواطن انطلاق وميداناً لبعض حروبهم عندما يخرجون ذاهبين وآيبين بين اليمن والحجاز <sup>(٤)</sup> . والمتأمل في بعض المصادر الإسلامية المبكرة يلمس حرص معظمها على الإشارة إلى تبعية كل من تبالة وجرش لولاة الحجاز، وفي مرات قليلة جداً يعين عليها الولاة مباشرة من قبل الخلفاء ، أما في معظم الأحيان فكان والي مكة هو الذي يتولى الإشراف عليها ، ويرسل إليها من يرى من رجاله <sup>(٥)</sup> .

ومن الدراسات الخاصة بجرش وتبالة المتصلتين ببلدة بيشة من خلال اشتراكهم في واد واحد يحمل اسم ( وادي بيشة ) فإننا نرى في الدراسة التي بين أيدينا أنه لا داعي لإعادة الحديث عن الأوضاع السياسية والإدارية في بيشة وبخاصة في الأحداث العامة التي تجتمع فيه هذه النواحي الثلاث ( جرش ، وتبالة ، وبيشة ) <sup>(٦)</sup> . علماً بأننا سوف نتطرق في سطور قادمة إلى بعض الجوانب السياسية التي لم ترد في هذين البحثين الأنفي الذكر ، ويدفعنا إلى عدم تكرار ما ورد في هاتين الدراستين في ثنايا هذا البحث عدة أسباب أهمها :

- (١) انظر المصادر والمراجع الواردة في الحواشي السابقة .
- (٢) الطبري ، تاريخ ، ج ٦ ، ص ٤٢٦ ، ٤٨١ . ج ٧ ، ص ٢٠ ، ٩١ ، ٢٢٦ . تقي الدين محمد الفاسي . شفاء الغرام بأخبار البلد الحرام . تحقيق لجنة من العلماء ( بيروت: دار الكتب العلمية، د.ت ) ، ج ٢ ، ص ١٦٦ ، ١٦٧ ، ١٧٤ ، الخثمي ، بيشة ، ص ٤٢ - ٤٥ ، غيثان بن علي بن جريس . نجران : دراسة تاريخية حضارية ( ق ١ - ٤٤٤هـ / ق ١٠م - ) ( الرياض : مطابع العبيكان ، ١٤٢٥هـ / ٢٠٠٤م ) ، ج ١ ، ص ١٢٠ وما بعدها .
- (٣) للمزيد عن حروب الردة ، انظر ، الطبري ، تاريخ ، ج ٢ ، ص ٢٤٩ ، وما بعدها .
- (٤) الطبري، ج ٧، ص ٢٧٤، ٢٩٢، ٥١٧ . ج ٨، ١٩٢، ٥٢٨ . ج ٩، ص ٢٧١، ابن جريس، نجران ، ج ١، ص ١١٢، ١٠٣ .
- (٥) للمزيد انظر ، غيثان بن علي بن جريس " الإمارة في الحجاز خلال العصر العباسي الأول ١٢٢ - ٢٢٢هـ / ٧٤٩ - ٨٤٦م " بحث باللغة الانجليزية منشور في مجلة العصور . مج (٧) ، ج (١) ( ١٤١٢هـ / ١٩٩٢م ) ص ١٣ - ٢١ ( ١٢ - ٤١ ) . PP .
- (٦) حاولنا في هذا البحث الابتعاد عن تكرار المعلومات التي وردت في دراستي ( جرش وتبالة ) وذلك لتقارب هذه النواحي مع بيشة ، بل تقع جميعها على وادي بيشة ، وهي متشابهة إلى حد ما في طبيعتها الجغرافية وتركيبتها السكانية .

١. جاءت بيشة قديماً أقل ذكراً من جرش وتبالة ، فأغلب الأحداث التي حدثت في هذه النواحي الثلاث كانت تذكر على التوالي في جرش ، ثم تبالة وأحياناً بيشة ، وربما وردت الناحيتان الأوليان دون الثالثة. وإذا ورد ذكر تبالة أو جرش وما يدور فيهما من أحداث آنذاك فإن الحديث يشمل بلاد بيشة ، لأن بلدة تبالة وهي وسط المخلاف لا تبعد عن مركز بلدة بيشة تجاه الشمال الغربي إلا حوالي ( ٥٠ ) كيلاً ، وبلدة جرش حوالي ( ١٥٠ ) كيلاً في الجهة الجنوبية الغربية. والولاة الذين كانوا يرسلون من قبل الخلفاء المسلمين الأوائل إلى هذه النواحي كانوا يتخذون من تبالة أو جرش مقراً لولايتهم ، وهم بدورهم يمدون نفوذهم إلى بيشة<sup>(١)</sup>.

٢. أشارت بعض كتب التراث المبكرة إلى النواحي التابعة لوالي مكة وكانت تبالة وجرش من المخاليف المذكورة والتابعة لأمير مكة بل ذكرت أن بيشة مخلاف من مخاليف مكة لكننا لا نجد من خلفاء المسلمين أو أمراء مكة الأول من يرسل والياً على بيشة بخلاف جرش وتبالة التي نقف على أسماء بعض الولاة أو الأمراء الذين تولوا سير الأمور فيهما<sup>(٢)</sup>.

٣. إذا حاولنا التطرق لسرد الأحداث التقليدية في التاريخ الإسلامي المبكر والوسيط ، خاصة في اليمن والحجاز بهدف الإشارة إلى دور أهل بيشة في تلك الأحداث فلن نأتي بجديد ، لأننا ناقشنا ذلك إلى حد ما من قبل ، ومن أراد الاستزادة يمكنه الرجوع إلى هاتين الدراستين المنشورتين ، المشار إليهما آنفاً ، فضلاً على أننا بصدد جمع هاذين البحثين مع غيرهما من الأبحاث لتكون في كتاب واحد تحت عنوان: دراسات في تاريخ تهامة والسراة خلال العصور الإسلامية المبكرة والوسيط . (ق١٠ق١٠هـ / ق٦٠ق٦٧م) . الجزء الثاني .

٤. من الواضح أن تبالة وجرش كانت أكثر شهرةً من بيشة قديماً ، ولكن مع مرور العصور تحولت هاتان الناحيتان إلى شيء مجهول ، وبقي وادي بيشة ، وبلدة بيشة تحمل الاسم نفسه ، بل أصبح لها تاريخ مدون ومحفوظ وبخاصة في العصر الحديث والمعاصر . وربما أدى غنى واحة بيشة بمياهها وخيراتها وموقعها الاستراتيجي بين

(١) انظر تفصيلات أكثر عن تبالة وجرش في الدراستين المنشورتين في كتابنا: دراسات في تاريخ تهامة والسراة (ق١٠ق١٠هـ / ق٦٧ق١٦م) (الجزءان الأول والثاني) .

(٢) انظر: ابن خردادبة ، ص ١٢٣ ، المقدسي ، ص ٦٩ ، ٧٠ ، ٨٨ ، البلاذري ، الفتوح ، ص ٨٠ ، ٨١ ، الطبري ، ج ٢ ، ص ١٣٦ ، ١٤٧ ، ج ٦ ، ص ٤٣٣ ، ٤٤١ ، ٥٦٣ . ج ٧ ، ص ١٢١ ، ١٥٥ ، الفاسي ، ج ٢ ، ص ١٦٥ وما بعدها .

اليمن والحجاز ونجد والسرورات إلى جعلها تحتفظ بالاسم والتاريخ معاً<sup>(١)</sup>. أما تبالة وجرش فلا زالت أرضهما من روافد بيشة ، وإن تقلص تاريخ الأولى فأصبح محصوراً في قرية صغيرة تعرف بـ (تبالة) على ضفاف وادي تبالة أما جرش فقد اختفى اسمها تماماً<sup>(٢)</sup>.

### **وهناك أحداث سياسية أخرى حول بيشة ، لم ترد في الدراستين الخاصتين بـ ( تبالة وجرش ) نجمها وناقش أهمها في السطور التالية : .**

وردت تبعية تبالة وجرش وما حولهما للحجاز ، وورد ذكر أسماء ولاية تولوا هذه البلاد خلال القرون الإسلامية الأولى لكننا لا نجد معلومات واضحة تذكر وضع بيشة السياسي والإداري ، ولكن نجد إشارات بسيطة تعكس بعض الملامح السياسية ، منها ما ذكر في مصادر مبكرة ولدينا قناعة لا بأس بها حول صحتها ، وهناك أيضاً إشارات أخرى وردت في مصادر متأخرة جداً ، وسوف نتوقف معها قليلاً ونقول رأينا حول مصداقيتها<sup>(٣)</sup>.

أورد ياقوت الحموي خبراً عن بعض نواحي بيشة في عصر الدولة الأموية وما تتصف به أرضها من الخيرات الزراعية ، فقال: "المعمل قرية من أعمال مكة ، قال أبو منصور: - لبني هاشم في وادي بيشة ملك يقال: المعمل وكان أول أمر المعمل أنه كان بُني من بيشة بين سلول وخثعم فيحضر السلوليون ويضعون فيه الفسيل فيجيء الخثعميون فيزيلون الفسيل ، ولا يزال بينهم قتال وضرب فكان ذلك المكان يسمى مطلوباً فلما رأى ذلك العجير السلولي تخوف أن يقع بين الناس شر هو أعظم من ذلك ، فأخذ من طينه ومائه ، ثم ارتحل حتى لحق بالخليفة هشام بن عبد الملك ( ١٠٥ - ١٢٥ هـ / ٧٢٣ - ٧٤٢ م ) ووصف له صفته ، وأتاه بمائه وطينه ، وماؤه عذب ، فقال له هشام : - كم بين الشمس

(١) المتجول في نواحي جرش وتبالة وبيشة . يجد أن الناحيتين الأولىين لا زال لهما بعض الآثار ، مع أن الأولى اختفى اسمها ودخلت ضمن محافظتي أحد رفيدة وخميس مشيط ، بل صارت هذه المدينة التاريخية بين العديد من الأحياء السكنية الحديثة في هاتين المحافظتين . أما تبالة فلا زالت تحتفظ باسمها مع أنها صارت مركزاً من المراكز التابعة لمحافظة بيشة . للمزيد انظر ، العواجي ، بيشة ، ص ١٣ وما بعدها ، الخثعمي ، بيشة ، ص ٢٢ وما بعدها .

(٢) انظر المصادر والمراجع المدونة في الحواشي السابقة .

(٣) هناك مصادر موثوقة ومبكرة أشارت إلى تاريخ وحضارة البلاد الواقعة إلى الجنوب من مكة المكرمة والطائف خلال القرون الإسلامية الأولى . وهناك مراجع ثانوية أرخت لتلك الفترة ويشوبها الكثير من الغموض وبخاصة ما ذكر عن الدولة اليزيدية التي استوطنت عسير من القرن الهجري الثاني ، لكننا لا نجد لها ذكراً واضحاً وجلياً في كتب التراث الإسلامي المبكرة . وللأسف جاء بعض الباحثين المتأخرين فأخذوا بتلك الأقوال والروايات المتأخرة عن هذه الدولة المزعومة دون أن يحققوا في مصداقيتها وضحة ما ذكر عنها .

وهذا الماء ؟ قال: أبعد ما يكون بعده، قال: فأين هذا الطين؟ قال: في الماء وأخبره بما في جوف بيشة، وبيشة من أعمال مكة... وأخبره بما في بيشة والأودية التي معها من النخل والفسيل، وأخبره أن ذلك يحتمل نقل عشرة آلاف فسيلة في يوم واحد، فأرسل هشام إلى أمير مكة، أن يشتري (٢٠٠) زنجي، ويجعل مع كل زنجي امرأته، ثم يحملهم حتى يضعهم بمطلوب، وينقل إليهم الفسيل فيضعونه بمطلوب، فلما رأى الناس ذلك قالوا: إن مطلوب معمل يعمل فيه، فذهب اسمه المعمل إلى اليوم<sup>(١)</sup>.

وتشير بعض المصادر المبكرة إلى ثورة ابن الهيصم بن عبد المجيد الهمداني التي ظهرت في اليمن خلال عصر الخليفة العباسي هارون الرشيد (١٧٠-١٩٣هـ/٧٨٦-٨٠٨م) وامتد شررها شمالاً حتى وصلت بلاد بيشة، لكن لا نجد في المصادر الأولية تفصيلات حول دور أهل بيشة في صد هجمات هذا الثائر، إلا أن الخليفة هارون الرشيد في عام (١٨٩هـ/٨٠٤م) أرسل جيشاً بقيادة مولاة حماد البربري لمواجهة هؤلاء الثوار في بيشة وما والاها جنوباً، واستطاع أن يهزمهم ويقضي عليهم<sup>(٢)</sup>.

وتذكر روايات أخرى متأخرة قيام دويلة أموية في عسير خلال النصف الثاني من القرن الثاني الهجري / الثامن الميلادي، وتؤكد هذه المصادر على ظهور بعض رجالات هذه السلطة بالعديد من البطولات التي سيطروا فيها على معظم بلاد عسير وتصدوا لبعض الهجمات التي وصلتها من الأئمة الزيدية في صعدة وصنعاء، أو من القرامطة الذين اجتاحوا مناطق عديدة في الجزيرة العربية خلال القرن الخامس الهجري / الحادي عشر الميلادي، أو من بعض القرى والقبائل المجاورة وكل هذه التفصيلات وردت في مصادر ومراجع صدرت في العصر الحديث، وقد عملنا جاهدين على تقصي مدى صحة هذه الروايات في المصادر التاريخية المبكرة فاتضح لنا:-

١. ما قيل عن قيام دويلة أموية في بلاد عسير امتد نفوذها إلى أرض بيشة وغيرها لا نجد لها ذكراً في أمهات المصادر الأولى، مع أن المذكور عن هذه الدويلة، التي يذكر أنها تنتسب إلى الخليفة يزيد بن معاوية (٦١-٦٤هـ/٦٨٠-٦٨٣م) قد قوي

(١) ياقوت، معجم، ج ٥، ص ١٥٨. ولمزيد من الإيضاح عن المكان المسمى (مطلوب) انظر، ياقوت، معجم، ج ٥ ص ١٥٠.

(٢) الطبري، تاريخ، ج ٨، ص ٢٧٢، ٢٢٢. ويذكر أن الهيصم تصدى لجيوش بني العباس وفي النهاية استطاعت القبض عليه في بلاد بيشة ثم ساقوه إلى الرشيد في العراق فحضر عنقه في جماعة من أصحابه. انظر، القاضي عبد الله الجرافي اليمني. مقتطف من تاريخ اليمن (بيروت: منشورات العصر الحديث، ١٤٠٧هـ/١٩٨٧م)، ص ٩٩ - ١٠٠. ويذكر الطبري أن الرشيد ولى حماد البربري اليمن ومكة عام (١٨٤هـ/٨٠٠م)، وفي عام (١٩١هـ/٨٠٦م) استطاع حماد القبض على الهيصم وإرساله إلى الرشيد. الطبري، تاريخ، ج ٨، ص ٢٧٢، ٢٢٢.

شأنها واتسع نفوذها ، ولو كان هذا الخبر صحيحاً لما أغفلت كتب التراث المبكرة ذكرها ، والذي نعتقده عدم صحة هذه الأخبار والدليل على ذلك عدم وجود أي خبر عنها في أي مصدر من مصادر التاريخ والتراث الإسلامي المبكر<sup>(١)</sup>.

٢. ظهر الأئمة الزيدية في اليمن ، وبخاصة في صعدة وصنعاء وأقاموا دولتهم هناك قروناً عديدة ( ٢٨٤-١٣٨٢هـ / ٨٩٨-١٩٦٢ م ) ، وكانوا يرتادون الطريق بين اليمن والحجاز عبر أرض بيشة ، فالإمام القاسم بن علي العياني ولد في تبالة عام ( ٣١٠هـ / ٩٢٢ م ) وعاش فيها مع أولاده وأفراد أسرته معظم حياته ، وفي آخر خمس سنوات من حياته ( ٣٨٨-٣٩٣هـ / ٩٩٨-١٠٠٢ م ) ترك مسقط رأسه وذهب ليتولى حكم الدولة الزيدية في اليمن<sup>(٢)</sup> . وجاء بعض أحفاده كالقاسم ومحمد ابني جعفر بن الإمام القاسم بن علي العياني ، فخرجوا هاربين من أرض اليمن واستقروا في موطن أجدادهم في ترج وتبالة لمدة تسع سنوات<sup>(٣)</sup> . ( ٤٥١-٤٥٩هـ / ١٠٥٩-١٠٦٦ م ) . وهؤلاء الرجال الذين يدينون بالمذهب الزيدي كانوا على صلات اجتماعية واقتصادية بسكان ترج وتبالة من وادي بيشة ، لكن لم يذكر لهم أي نشاط ديني أو عقدي ، وربما كان سكان البلاد المحليين لا يتقبلون مذهبهم ، مع أنهم كانوا يقدرونهم ويحترمونهاهم لأنهم أشرف من سلالة الحسن بن علي بن أبي طالب .

والروايات المتأخرة والمذكورة في النقطة السابقة تشير إلى حروب دامية وقعت بين أهل عسير ، التي يقودها رجالات بني أمية في هذه الناحية ، وبين القوى الزيدية التي

(١) لقد ذكرت تفصيلات كثيرة في بعض بحوثي ومؤلفاتي التي صدرت خلال العشرين عاماً الماضية ، وذكرت أنه لا يوجد ولم يظهر في عسير دولة أو دويلة أموية . وإذا بحثنا في مصادر التاريخ الموسوعية المبكرة مثل كتب البلاذري ، واليعقوبي ، والطبري ، وابن مسكويه ، وابن الأثير ، وابن كثير ، وابن خلدون فإننا لا نجد ذكراً لهذه الدويلة التي ظهرت على أرض عسير وامتد نفوذها شمالاً وجنوباً حتى سيطرت على نواحي عديدة في جنوب الجزيرة العربية .

(٢) لمزيد من التفصيلات عن الدولة الزيدية وبخاصة الإمام القاسم بن علي العياني ، انظر الفقيه القاضي الحسين أحمد بن يعقوب . سيرة الإمام المنصور بالله القاسم بن علي العياني . تحقيق عبد الله محمد الحبشي (صنعاء : دار الحكمة اليمانية ، ١٤١٧هـ / ١٩٩٦م) // ص ٢٨ وما بعدها .

(٣) انظر ، مفرح بن أحمد الربيعي . سيرة الأميرين الجليلين الشريفين الفاضلين : نص تاريخي يمني من القرن الخامس الهجري . تحقيق رضوان السيد وعبد الغني محمود عبد العاطي ( بيروت : در المنتخب العربي للدراسات والنشر والتوزيع ، ١٤١٣هـ / ١٩٩٣م ) ، ص ١٩ وما بعدها ، غيثان بن علي بن جريس " بلاد السراة في كتاب سيرة الأميرين الجليلين الشريفين ... من عام ( ٤٥١ - ٤٥٩هـ / ١٠٥٩ - ١٠٦٦ م ) ( دراسة تاريخية تحليلية ) " ، دراسة مقدمة في الندوة العالمية السادسة لتاريخ الجزيرة العربية ، المنعقدة في جامعة الملك سعود بالرياض في الفترة من ( ٢٨ - ٢٩ / ١٠ / ١٤٢٧هـ / الموافق ١٩ - ٢٠ / ١١ / ٢٠٠٦م ) . وقد نشرت هذه الدراسة في الكتاب السادس من تاريخ الجزيرة والخاص بالعصر العباسي من القرن الخامس حتى نهاية القرن السادس الهجري ص ١٢٩ - ١٥٦ .

كانت تهاجم البلاد العسيرية . وقد بذلنا الجهد للاطلاع على بعض المصادر الزيدية المبكرة ، فوجدنا القوى الزيدية كانت بالفعل تسعى إلى مد نفوذها إلى نجران وربما إلى بلاد قحطان وشهران شمالاً ، لكننا لا نجد ذكراً لهذه السلطة الأموية المزعومة في بلاد عسير وربما أشارت بعض المصادر الزيدية إلى أن بعض الأئمة الزيدية في القرون الإسلامية الوسيطة كانوا يتطلعون إلى مد هيمنتهم على ما يعرف اليوم بمناطق نجران وعسير ، ولكنهم وإن نجحوا لبعض الوقت وبخاصة في نواحي نجران ، إلا أنهم لم يستطيعوا إحكام السيطرة على هذه البلاد أما في بلاد بيشة فكانت تقع بعيداً تجاه الشمال عما يدور بين القبائل في نجران وصعدة وما حولهما<sup>(١)</sup> .

كان ولاء أهل بيشة السياسي والديني لأهل مكة والحجاز عموماً . وجميع خلفاء الإسلام ، وأمراء الحجاز يرون أن بيشة تعد ناحية من نواحي مكة . وهناك بعض المصادر التي تورد أسماء أمراء وولاة أرسلوا من الحجاز إلى مخلاف تبالة الذي تعد بيشة قديماً ناحية من نواحيه ، كما أن أهل بيشة ومن يفد عليهم يحرصون على إبلاغ ولاة مكة بما يدور في بلادهم . وأكبر دليل على ذلك ما فعله الشريفان القاسم ومحمد حفيدا الإمام القاسم بن علي العياني عندما هربا من سطوة الصليحيين في اليمن عام (٤٥١هـ / ١٥٠٩م) وعادا إلى مسقط رأس جدهما في وادي بيشة وبخاصة في ترج فقالا: " لما صرنا بترج ... خشينا أن يلحقنا من الأمير ابن أبي الفتوح عتب إذ لم نتصل به لأن يده كانت تصل البلاد التي نحن بها " وأرسلا له رسولاً أبلغه بإقامتهم في وادي ترج ومعه بعض الهدايا المرسله لأمير مكة<sup>(٢)</sup>

وكان أشرف مكة حريصين على الاتصال بأهل بيشة ، وأحياناً كانوا يرسلون من قبلهم من يسوس أحوال الناس هناك أو يقضي على بعض الفتن والثورات في بلادهم . والمصادر المحلية لتاريخ مكة تذكر بعضاً من هذه الصلات فيذكر أنه في شهر جمادى الثانية سنة (٨٣٧هـ / ١٤٣٣م) قاد الشريف رميثة بن عجلان جيشاً " إلى بلاد الشرق فغاروا على شهران ، وعرب كثير فأنكسروا ... ، فقتل هو وجماعة من القواد والعبيد " ، ويفهم من كلمتي الشرق وشهران أنها منطقة بيشة التي تقع في ناحية الشرق ، وأنها من

(١) المصادر والمراجع نفسها . للمزيد انظر الدوسري ، إمتاع السامر ، ص ٩ وما بعدها ، وللمزيد عن تاريخ الدولة الزيدية وتوسع نفوذها تجاه نجران وعسير وما جاورها ، انظر ، علي بن محمد العباسي العلوي . سيرة الهادي إلى الحق . تحقيق سهيل زكار ( بيروت: د. ن ، ١٩٨١م) ص ٧٢ وما بعدها ، عبد الواسع الواسعي . تاريخ اليمن المسمى فرجة الهموم والحزن في حوادث وتاريخ اليمن . ( صنعاء: الدار اليمنية ، للنشر ، ١٤١٤ هـ / ١٩٨٤م) ، ص ١٧٩ - ١٨١ ، ابن جريس ، نجران ، ج ١ ، ص ١١٠ - ١١٢ .

(٢) المصادر والمراجع نفسها .

المناطق الرئيسية لقبيلة شهران العريضة<sup>(١)</sup>. وفي حديث عن الشريف جمال الدين بن محمد بن بركات بن حسن بن عجلان أنه في شهر صفر عام (٨٧٥هـ/١٤٧٠م) "سافر وعياله وعسكره إلى الشرق... وغاب ببلاد الشرق نحو ثلاثة أشهر وعاد بالسلامة" وفي شهر جمادى الآخرة عام (٨٨٥هـ/١٤٨٠م) "جاء قاصداً من عند الشريف، وأخبر أنه غزا عرب بيشة وقتل منهم جماعة، وغنم دروعاً وإبلًا وغير ذلك" ويتضح من هذه النصوص أن أشرف مكة كانوا على صلات بنوحي الشرق مثل بيشة وما جاورها، وذلك من باب شعورهم بالمسؤولية تجاه هذه النواحي وأنها جزء من مناطق نفوذهم<sup>(٢)</sup>.

### خامساً: مظاهر الحضارة في بيشة :

بيشة من المواطن الحضارية الهامة وبخاصة في الجوانب الاجتماعية والاقتصادية، فعرام السلمي يصفها قائلاً "وفي حد تبالة... قرية يقال لها بيشة"<sup>(٣)</sup>. ومعظم سكانها من القبائل العربية العدنانية والقحطانية. أما الإدريسي فيشير إلى أنها "مدينة صغيرة متحضرة جيدة المساكن حسنة البقعة"<sup>(٤)</sup>. وبيشة ليست قرية ولا مدينة وإنما هي مجموعة من القرى والبيوادي الواقعة في أسفل وادي بيشة، ناهيك عن قرى وبيوادي أخرى كثيرة على روافد الوادي والمنحدرة من أعالي السروات<sup>(٥)</sup>. وناصر خسرو من أهل القرن الخامس الهجري/ الحادي عشر الميلادي يصف تلك النواحي قائلاً: "فيها كثير من المدن مثل: نجران، وبيشة وبها قرى كثيرة وبيوادي تدخل تحت الحصر"<sup>(٦)</sup>. وفي كل بادية حاكم مستبد لا يخضع لأي سلطة مركزية. ويضيف أيضاً أنه يوجد بهذه البلاد حصون محكمة ومضائق جبلية وسكانها من الحضرة والبادية<sup>(٧)</sup>، وهذا ما أكد

(١) شهران العريضة: هي القبائل والبطون الشهرانية القاطنة في البلاد الممتدة من خميس مشيط وشعف تهامة شهران حتى حاضرة بيشة. وغالبية سكان هذه البلاد يدعون شهران العريضة، معظم بطونهم ينتسبون في قبيلة خثعم. مشاهدات الباحث وجولاته في معظم بلاد شهران العريضة خلال عامي (١٤٢٧ - ١٤٢٨ هـ/ ٢٠٠٦ - ٢٠٠٧ م).

(٢) أمراء الحجاز في أواخر العصور الإسلامية الوسيطة كانوا يحرسون على أن تكون الطائف وما يقع جنوبها من الديار حتى تربة ورنية وبيشة وتبالة تحت نفوذهم وذلك لما تحتويه هذه الديار من عقارات ومزروعات وبساتين وأنعام وغيرها، بالإضافة إلى بسالة وشجاعة رجال هذه البلاد الذين قد ينضون تحت لواء أشرف مكة في ميادين الحروب إذا احتاجوهم وطلبوا منهم المساعدة.

(٣) انظر: عرام السلمي، ص ٤٢١.

(٤) الإدريسي، نزهة، ج ١، ص ١٤٦. وللمزيد انظر ابن سعد، الطبقات، ج ١، ص ٢٨٦، حميد الله، مجموعة الوثائق، ص ٢٩١.

(٥) جولات الباحث في المناطق التي تتحدر منها روافد وادي بيشة خلال الشهور الأخيرة من عام (١٤٢٨هـ/٢٠٠٧م).

(٦) خسرو، ص ١٤٢.

(٧) المصدر نفسه، للمزيد انظر، الهمداني، صفة، ص ٢٣٨. ٢٣٩.

عليه الرسول ﷺ في كتابه الذي أرسله إلى قبيلة خثعم من حاضرة بيشة وباديتها<sup>(١)</sup>. والغالب على حاضرة بيشة وبواديها حتى اليوم أنها تقع في موقع استراتيجي يجمع بين حياة البادية والحضر<sup>(٢)</sup>، بل بها جميع مقومات الحياة كوفرة المياه، وكثرة المواشي والمراعي والزراعة، إلى جانب وجودها على الطريق اليمني الحجازي الذي يعد من أهم الطرق التي تصل اليمن بالحجاز وتعد القرى وهيمنة الشيوخ على مواطنهم تكاد تكون صفة سائدة عند عموم عشائر وقبائل الجزيرة العربية خلال العصور الجاهلية والإسلامية وحتى عهد قريب من تاريخنا الحديث. ونجد الهمداني وابن الجاور وغيرهما يذكران ذلك بوضوح<sup>(٣)</sup>، وأفضل من صور لنا حياة سكان بيشة وغيرهم من القبائل القاطنة في البلاد الواصلة بين اليمن والحجاز هو ابن الجاور الذي أشار إلى تلك النواحي فقال: "هي قرى متقاربة بعضها من بعض في الكبر والصغر، وكل قرية منها مقيمة بأهلها، كل فخذ من فخذ العرب وبطن من بطون البدو في قرية. ويواصل حديثه فيذكر أنهم "قبائل وفخوذ، بل مشائخهم منهم وفيهم وهم بطون متفرقون". ويسرد بعض المعلومات عن طبيعة حياتهم وتعاملهم مع بعضهم البعض أو مع من جاورهم من البطون والقبائل فيذكر أن جميع هذه البلاد "لا يحكم عليهم سلطان، ولا يسلمون خراجاً، ولا يسلمون قطعة، إلا كل واحد منهم مع هوى نفسه، ولا يزال القتال دأبهم ويتغلب بعضهم على مال بعض، ويضرب قرابة زيد على أموال عمرو، وهم طوال الدهر على هذا الفن، وهم في دعة وأمان"<sup>(٤)</sup>.

وغالبية طعام وشراب سكان بيشة من منتوجاتهم الزراعية، المتوفرة في مزارعهم الكثيرة. بالإضافة إلى اللحوم والمشتقات الحيوانية التي يحصلون عليها من مواشيتهم، كالأغنام والماعز، والجمال، والصيد البري لبعض الطيور والحيوانات. ومن الأطعمة المتوفرة في بلادهم البر، والشعير<sup>(٥)</sup>، واللبن، واللحوم، والسمن، والثريد، والتمور،

(١) ابن سعد، الطبقات، ج ١، ص ٢٨٦.

(٢) جولات الباحث الميدانية في نواح عديدة من محافظة بيشة خلال الأشهر الأخيرة من عام (١٤٢٨هـ/٢٠٠٧م)، والأشهر الأولى من عام (١٤٢٩هـ/٢٠٠٨م).

(٣) الهمداني، صفة جزيرة العرب، ص ١١٩، ٢٥٥، ٢٦٠، ٢٢٨. ابن الجاور، تاريخ المستبصر، ج ١، ص ٢٧٢٦، ص ٢٨٣٧.

(٤) المصدر نفسه، ج ١، ص ٢٧٢٦.

(٥) الهمداني، صفة، ص ٢٦١، ٢٦٢، ٢٧٩، ٣٠٢. ابن الفقيه، البلدان، ص ٢٤، العواجي، بيشة، ص ٣١، صالح الشمrani (العوامل الجغرافية التي ساعدت على التوسع الزراعي في وادي بيشة) الندوة الجغرافية الرابعة، جامعة أم القرى (١٤٢١هـ) ص ٢٢٥ وما بعدها، الشريف، جغرافية، ج ٢، ص ٤٣١ وما بعدها. ويغلب على تضاريس وادي بيشة من أعالي السروات إلى حاضرة بيشة تنوعه في الجبال والهضاب والأودية والدرجات الزراعية، واحتوائه على الكثير من الأشجار والنباتات والحيوانات والطيور المختلفة. الشريف، جغرافية، ج ٢، ص ٤٢٤. وما زالت بيشة تحتوي على الكثير من مزارع النخيل، وبعض أهلها إلى الآن يصنعون من سعف النخيل العديد من المفارش وبعض الأدوات المستخدمة في المنازل. مشاهدة الباحث في أوائل عام (١٤٢٩هـ/٢٠٠٨م). انظر أيضاً: ياقوت، معجم، ج ٥، ص ١٥٨.



والطماطم ، والعنب ، والرمان ، والبطيخ . أما الألبسة فكانوا يحصلون على بعضها من جلود حيواناتهم أو من منتوجاتهم الزراعية وبخاصة النخيل التي يعملون من سعفها الكثير من المفارش والألبسة . وهناك ألبسة وسلع أخرى تستورد من اليمن والحجاز وبخاصة عند أهل مكة الذين تتوفر بكثرة في أسواقهم<sup>(١)</sup>

ونجد المقدسي من أهل القرن الرابع الهجري/ العاشر الميلادي يصف أهالي وادي بيشة ومن جاورهم من أهل السراة فيذكر أن أشكالهم تميل إلى السمرة ، والغالب عليهم الدقة والهزال ، وكثرة ثيابهم القطن وأشار أيضاً إلى بعض عاداتهم الاجتماعية كاستخدام الحناء للزينة عند نسائهم وكان بينهم تعاون وتكاتف في أمور حياتهم من أجل البقاء ومواجهة الحياة<sup>(٢)</sup> . ويذكر ابن المجاور أن للقوم عصبية وأهلاً فإذا مات الميت عندهم لا يحمل جنازته إلى القبر إلا الشباب ويقولون "سلم سلمك الله هذا ما وعد الله نعم القاضي وهم يتداولون النعش إلى المقبرة ، وهم الذين يحضرون القبر"<sup>(٣)</sup> .

أما مظاهر الحياة الدينية والعلمية في بيشة ، فكان أهلها يدينون بدين الإسلام ، وقد لاحظنا كتب الرسول ﷺ إلى بعض قبائلها فكانت واضحة صريحة في تحديد أمور حياتهم الدينية وما يجب عليهم إتباعه حتى يكونوا مسلمين آمنين تحت مظلة الإسلام<sup>(٤)</sup> . وبقوا على إسلامهم ، وساروا مع عموم من جاورهم من أهل الحجاز والسراة على مذهب الإمام الشافعي ، الذي خرج في رحلته من الحجاز إلى السراة واليمن ، وتولى الإمارة والقضاء في بلاد نجران خلال عهد الخليفة هارون الرشيد<sup>(٥)</sup> . وانتشر مذهبه في عموم هذه البلاد خلال القرون الإسلامية المبكرة والوسيطه . كما عاش بينهم بعض أهل الكتاب مثل اليهود والنصارى وهذا ما ورد واضحاً عندما كاتب الرسول ﷺ إلى أهل تبالة وجرش "وجعل على كل حالم ممن بهما من أهل الكتاب ديناراً"<sup>(٦)</sup> .

- (١) انظر ، محمد بن أحمد بن جبير . رحلة ابن جبير . ( بيروت : دار صادر . د . ت ) ص ١١٠ - ١١٢ ، غيثان بن علي بن جريس " ملامح النشاط التجاري لبلاد تهامة والسراة في العصور الإسلامية الوسيطه " دراسة قدمت في ندوة اتحاد المؤرخين العرب بالقاهرة ( ٢٥ - ٢٧ / ٨ / ١٤٢١ هـ / الموافق ٢١ - ٢٣ / نوفمبر / ٢٠٠٠ م ) . ونشرت في أعمال الندوة ضمن كتاب : طرق التجارة العالمية عبر العالم العربي على مر عصور التاريخ ( حصاد رقم ( ٨ ) ) - ( ١٤٢١ هـ / ٢٠٠٠ م ) ص ١٥٧ وما بعدها .
- (٢) المقدسي ، أحسن التقاسيم ، ص ٩٥ ، ١٠٤ .
- (٣) ابن المجاور ، ج ١ ، ص ٢٥ .
- (٤) ابن سعد ، ج ١ ، ص ٢٨٤ ، ٢٨٦ ، ٣٤٨ .
- (٥) ابن أبي حاتم ، عبد الرحمن بن أحمد الرازي . آداب الشافعي ومناقبه . تحقيق عبد الغني عبد الخالق ( بيروت : دار الكتب العلمية ، ١٤٠٦ هـ ) ، ص ٢٢ وما بعدها . ابن جريس ، نجران ، ج ١ ، ص ١٥١ - ١٥٣ .
- (٦) البلاذري ، فتوح ، ص ٧٠ .

وإذا أمعنا النظر في حياة سكان وادي بيشة الدينية والعلمية وجدنا المصادر لا تسعفنا بالشيء الكثير مع أن حاضرة بيشة كانت من المحطات التجارية الهامة بين اليمن والحجاز ويمر بها العلماء والشعراء والأدباء ورجال الدولة ، لكننا لا نجد لهم في المدونات التراثية أثراً كبيراً<sup>(١)</sup> ويصف الهمداني فصاحة السكان القاطنين في الأجزاء العلوية من وادي بيشة فيقول " الفصاحة من العرض في وادعة... فأرض نهد وبني أسامة فعنز ، فخشعم ، فهلال ، فعامر بن ربيعة ، فسراة الحجر .."<sup>(٢)</sup>. ومن هذا النص يتضح أن معظم البلاد المعنية في هذا الوصف هي السروات التي تسقط منها روافد وادي بيشة ، ومنهم من يستوطن أعالي السروات وآخرون يعيشون في سفوح السروات الشرقية حتى حاضرة بيشة وقد بذلنا جهوداً لمعرفة رجال العلم والفكر والثقافة في هذه البلاد فلم نجد ضاللتنا وبخاصة إذا قارناها باليمن أو الحجاز ، أو حتى المخلاف السليماني في تهامة<sup>(٣)</sup>. وإذا رجعنا إلى كتب الطبقات والتراجم ، وأحياناً كتب التاريخ والأدب واللغة نجد ذكر أسماء كثيرة من حاضرة بيشة وأحياناً من سكان بعض روافد وادبها . وكان بينهم صحابة وتابعون ومنهم من روى الأحاديث وآخرون برزوا في بعض جبهات الجهاد ، ومنهم أيضاً شعراء خرجت عن بعضهم دراسات متأخرة من خلال جمع شعرهم وترتيبه ودراسته ولكن المشكلة التي قابلناها مع هؤلاء الرجال أنهم عاشوا خارج بلاد بيشة فمنهم من ظهر في الحجاز وآخرون خرجوا إلى الأمصار الإسلامية في العالم الإسلامي وهناك دراسات حديثة جمعت بعضاً من أسماء وتراجم أولئك الرجال ، لكننا لا نجد لهم أي أثر فكري أو علمي أو ثقافي على مواطنهم الرئيسية في بلاد بيشة وربما ساهم بعض الشعراء في حياة المجتمع وإن كانوا خارج ديارهم ، إلا أنهم كانوا يعودون إلى بيشة بين الفينة والأخرى ، أو أنهم كانوا يذكرون بلادهم الأولى أو بعض أجزائها في شعرهم وهم خارج وطنهم الأول<sup>(٤)</sup>. فالهجري ذكر بعض الشعراء الذين في

(١) انظر العمري ، طريق البخور ، ص ٧٤ . ابن جريس "ملاحج النشاط التجاري" ، ص ١٥٨ وما بعدها .

(٢) الهمداني ، صفة ، ص ٢٧٩ .

(٣) نلاحظ أن اليمن والحجاز وكذلك المخلاف السليماني مذكورة بكثرة في كتب التراث ، فهناك تراجم ومدونات عن علمائها وأدبائها وشعرائها بعكس بلاد السراة ونواحيها الشرقية فتجدها فقيرة في حياتها العلمية والفكرية. للمزيد انظر . غيثان بن علي بن جريس. " ملاحج الحياة العلمية في بلاد تهامة والسراة خلال العصور الإسلامية المبكرة والوسيلة " دراسة مقدمة في ندوة اتحاد المؤرخين العرب بالقاهرة (١٢-١٥/١٤٢٢هـ الموافق ٢٠ أكتوبر - أول نوفمبر/٢٠٠١م). ونشرت ضمن أعمال الندوة في كتاب: المراكز الثقافية والعلمية في العالم العربي عبر العصور. حصاد رقم (٩) (١٤٢٢هـ / ٢٠٠١م) ، ص ١٩٥ - ٢٥٦ .

(٤) انظر: ديوان ابن الدمينية. جمع وتحقيق أحمد راتب النفاخ. تقديم ومراجعة محمود محمد شاكر ( القاهرة : دار العرب ، ١٣٧٨هـ) ، ص ١٤ وما بعدها . انظر أيضاً أخبار ابن الدمينية ونسبه . كتاب الأغاني . لأبي الفرج الأصفهاني ( بيروت: دار الكتب العلمية ، ١٤١٢هـ / ١٩٩٢م ) . ط ٢ ، ج ١٧ ، ص ٩٨ وما بعدها . للمزيد انظر الأصفهاني ، الأغاني ( طبعة بيروت ) ( ١٤١٢هـ ) ج ١٢ ، ص ٦٤ وما بعدها ، محمد بن سلام الجمحي . طبقات فحول الشعراء ( القاهرة : مطبعة المدني ، د . ت ) ، ج ٢ ، ص ٥٨٣ ، ٥٩٣ ، ٦٢٥ .

وأخر أسمائهم البيشي مثل: " أبو محمد البيشي روى عنه شعراً لابن الدمينية " ، وقال: - وأنشدني أبو الجهم البيشي وغيره لابن الدمينية ، ولم يذكر ما أنشده <sup>(١)</sup> . وابن الدمينية ، هو عبد الله بن عبيد الله ، عاش ومات خلال النصف الأول من القرن الثاني الهجري / الثامن الميلادي وهو من أهل بيشة ، والمرتادين لها ، وكان مقتله في نواحي تبالة وقد جمع شعره في ديوان مستقل <sup>(٢)</sup> .

وله شعر كثير يذكر انتمائه إلى خثعم وإلى بيشة . ، ومن ذلك شعر يمتدح فيه معن بن زائدة قائلاً :

لولا رجاؤك لم أسر من بيشة عرض العراق بفتية ورواحل <sup>(٣)</sup>  
وذكر أبياتاً أخرى يفخر بقومه خثعم ومنها قوله :

وخثعم قومي ما من الناس معشر أعم ندى منهم وأنجى لخائف <sup>(٤)</sup>

والشاعر العجير السلولي من بني سلول في بيشة ، وكان يذهب ويروح ما بين بيشة وحواضر العالم الإسلامي ، وله دور حسن في حل الصراع الذي كاد أن يقع في بيشة بين خثعم وسلول ، وذلك عندما ذهب إلى الخليفة الأموي هشام بن عبد الملك وأخبره بكثرة مياه بيشة ، وكثرة خيراتها الزراعية ، فأرسل الخليفة إلى أمير مكة وأمره بإرسال من يتولى أمر الري والزراعة فيما اختصم عليه بني سلول وخثعم . وفي ذلك يقول العجير :

لا نوم للعين إلا وهي ساهرة حتى أصيب بغيبظ أهل مطلوب  
إن تشتموني فقد بدلت أيكتم زرق الدجاج وتجفاف اليعاقب  
قد كنت أخبرتم أن سوف يعمرها بنو أمية وعداً غير مكذوب <sup>(٥)</sup> .

وإذا كان بعض أئمة اليمن الزيدية لهم علاقات اجتماعية واقتصادية بأهالي بيشة ، إلا أننا نجد لهم نشاطاً علمياً أو دينياً ، وربما يعود عدم نشاط الحياة العلمية الفكرية في بيشة إلى أسباب أبرزها:

(١) الهجري ، التعليقات ، ج٤ ، ص ١٦٨٧ .  
(٢) ديوان ابن الدمينية ، ص ٣٥ . انظر أيضاً : عبد الله بن مسلم بن قتيبة . الشعر والشعراء ( بيروت ، ١٤٠٧هـ / ١٩٨٧م ) ، ص ٤٩٣ ، ٤٩٢ .  
(٣) المصدر نفسه ، ص ٢٧ . ولابن الدمينية أشعار عديدة في كتاب : الشعر والشعراء لابن قتيبة ، ص ٤٩٢ .  
(٤) ياقوت ، معجم ، ج ٥ ، ص ١٥٨ .  
(٥) المصدر نفسه ، ج ٥ ، ص ١٥٩ . للمزيد انظر : الجمعي ، طبقات ، ج ٢ ، ص ٥٨٣ ، ٦١٥ ، ٦٢٦ .

١. أن تركيبة عموم السكان قبلية بدوية فهم يحصرون نشاطاتهم على كسب أرزاقهم دون أن يسعوا إلى تطوير أنفسهم علمياً وثقافياً . ثم إن معظم سكان وادي بيشة وبخاصة الأجزاء العلوية منه يعيشون في عزلة جغرافية عن من حولهم ، بسبب وعورة تضاريس بلادهم ، وأيضاً رغبتهم في عدم الاحتكاك بالغير إلا في الحالات القصوى مثل : . مشاركتهم في الحروب والصراعات القبلية ، أو ذهاب بعضهم ، وهم قلة ، في بعض التجارات لكسب أقواتهم<sup>(١)</sup> .
٢. كانت طبيعة القبائل قديماً الانغلاق على نفسها ، وإذا اضطرت للاتصال بغيرها فذلك من باب التحالف مع عشائر أو قبائل أخرى حتى تقوي نفسها ، وتجد المساعدة من أحلافها إذا اضطرت إلى خوض حروب مع قبائل أو عشائر معادية لها .
٣. ربما كان في محطة بيشة التجارية التي تجتازها الطريق التي تصل اليمن بالحجاز بعض النشاطات العلمية والفكرية ، وبخاصة أنه يمر عليها علماء وفقهاء ورجال فكر يأتون من الشام واليمن ، ودونت عنهم كتب التراث الشيء الكثير . ونجد بعض الآثار التي تؤكد ذلك ، فهناك الكثير من الرسوم والنقوش والكتابات الصخرية الإسلامية التي تذكر أسماء بعض من اجتاز تلك النواحي ، أو مات فيها . وهناك العديد من الأسماء والأدعية والعبارات الدينية المدونة على الأحجار والصخور في مواطن عديدة من بلاد بيشة وتحتاج إلى متخصصين في علم الآثار يدرسونها ويحللون كلماتها ومعانيها .

### **الحياة الاقتصادية نشطة في نواحي بيشة ومن أهمها : . موقع بيشة كمحطة**

تجارية على طريق الحجاز واليمن ، وقد أشارت إليها العديد من المصادر المبكرة وبينت وقوعها على طريق البخور المتجه من اليمن إلى شمال وشرق الجزيرة العربية ، واستمرت أهميتها التجارية خلال القرون الإسلامية المبكرة والوسيطية . وقد صدرت دراسات علمية متأخرة وضحت أهمية هذه الطريق ، ودور المحطات التجارية عليه بما فيها بلدة بيشة<sup>(٢)</sup> . والباحث عن الطرق التجارية الداخلية ضمن نطاق وادي بيشة لا يجد لها

(١) هكذا كان يدين سكان هذه البلاد خلال القرون الإسلامية الوسيطة حتى النصف الأول من القرن الرابع عشر الهجري (العشرين الميلادي) وبعد تطور الأحوال السياسية والحضارية في عهد الدولة السعودية الحديثة تغيرت أحوال الناس وسارت عجلة التنمية وتحسنت أوضاع المواطن في جميع المجالات. للمزيد انظر: غيثان بن علي بن جريس. صفحات من تاريخ عسير (الرياض: مطابع العبيكان، ١٤٢٥هـ/٢٠٠٤م)، جزءان، وللمؤلف نفسه، بلاد بني شهر، (ط٢)، ص ٤٨-١١٠.

(٢) قدامة، ص ١٨٨ - ١٨٩ ، ابن خرداذبة ، ص ١٢٤ ، وما بعدها ، الإدريسي ، نزهة ، ج ١ ، ص ١٤٥ ، ١٤٦ . وهناك دراسة لمحمد الشبان صدرت باللغة الإنجليزية من وكالة وزارة التربية والتعليم للآثار والمتاحف (الرياض، ١٤٢٠ هـ/ ١٩٩٩م) . وهي أساسا رسالة دكتوراه حصل عليها المؤلف من جامعة (درم) ببريطانيا عام (١٩٩٣م)

ذكرأ في المصادر الإسلامية المبكرة ، لكن من خلال تجوالنا في نواحي هذا الوادي من أعلاه إلى مدينة بيشة في حوضه الأسفل لاحظنا العديد من الطرق القديمة المرصوفة بالحجارة التي تربط بين القرى بعضها مع بعض، بل نجد آثار الأسواق القديمة في بعض قرى وادي بيشة. وسمعنا من بعض أهالي تلك القرى إلى أن بعض المواقع مازالت تعرف باسم سوق الجمعة ، أو الخميس ، أو الأربعاء وغيرها من الأسماء. وهذه صفة نكاد نلمسها عند الكثير من القبائل في جنوب الجزيرة العربية فيكون السوق في مكان محدد وضمن نطاق قبيلة أو قبائل معلومة تقوم على حفظه وحماية من يرتاده . ولو بحثنا عن وضع المعاملات التجارية في عموم وادي بيشة لا نجد في المصادر المبكرة ما يوضح لنا هذا الجانب . لكننا نجد العديد من المصادر المبكرة والدراسات والأبحاث المتأخرة التي توضح نوع العملات المستخدمة في الحجاز واليمن<sup>(١)</sup> ، وعن أنواع المكابيل والموازن، وأساليب التعاملات التجارية في تلك النواحي<sup>(٢)</sup>. ومن المؤكد أن تلك المعاملات التي كانت سائدة في الحجاز واليمن هي نفسها التي كان معمولاً بها في نواحي بيشة وما جاورها من أرض السروات ، وذلك يعود لأسباب عديدة منها :

- ١ . أن بلاد بيشة حلقة من حلقات الوصل التي تربط بين اليمن والحجاز ، ثم إن طريق الحج والتجارة بين صنعاء ومكة كانت نشطة ومستمرة طوال عصور الجاهلية والإسلام. ومن المعلوم أن نواحي بيشة كانت ناحية صغيرة تتبع ولاية الحجاز ولا يوجد بها حكومة أو سلطة قوية تستطيع أن تسك العملة وتطبق نظاماً تجارياً مستقلاً كما كانت حواضر اليمن والحجاز
- ٢ . أننا نجد المصادر الإسلامية المبكرة ، كالأزرقي ، والهمداني ، والمقدسي ، وابن جبير، وابن المجاور ، وابن بطوطة ، وابن فهد، وغيرهم يذكرون العديد من

وعنوانها باللغة الانجليزية هو

Pilgrim Route ( An Archaeological Study of the Yemeni Highland Between Sana and Mecca ).

- (١) المقدسي ، أحسن ، ص ٩٨ ، ٩٩ ، ابن جبير ، ص ٩٨ - ٩٩ ، ابن المجاور ، ج ١ ، ص ١٢ ، ٨٩ ، ١٤٤ . أحمد الزيلعي . مكة وعلاقتها الخارجية ( ٢٠١ - ٤٨٧ هـ ) ( الرياض : عمادة شؤون المكتبات جامعة الملك سعود ، ١٤٤٠ هـ / ١٩٨١ م ) ص ١٦٠ وما بعدها ، ابن جريس ، دراسات ، ج ١ ، ص ٢٨٢ وما بعدها
- (٢) المصادر والمراجع نفسها . وهناك بعض الأقوال التي تشير إلى بعض الدراهم في بيشة خلال عهد الخليفة العباسيين هارون الرشيد ( ١٧٠ - ١٩٣ هـ / ٧٨٦ - ٨٠٩ م ) ، والطائع ( ٣٦٣ - ٣٨١ هـ / ٩٧٤ - ٩٩١ م ) . مع أننا غير متأكدين من هذه الأقوال . وربما وجدت في بيشة بعض الدراهم العباسية خلال عهد بني العباس ومن المحتمل أن تكون ضربت في الحجاز أو اليمن أو إحدى الأمصار الإسلامية الأخرى . الخنمي ، بيشة ، ج ٢ ، ص ٤٤ . العواجي ، الآثار ، ص ١٣٥ وما بعدها ، حمد الجاسر " المعادن القديمة في بلاد العرب " مجلة العرب ( ١٢٨٨ هـ / ١٩٦٨ م ) ج ١١ ، ص ٨٢٩ . مشاهدات الباحث خلال شهر صفر عام ( ١٤٢٩ هـ / ٢٠٠٨ م ) .

السلع التي كانت تصدر من نواحي بيشة وما جاورها من أرض السروات إلى أسواق مكة ، وكيف كان تجار تلك النواحي يأتون إلى الطائف ومكة من أجل بيع سلعهم أو استبدالها أو مقايضتها بسلع أخرى كالأقمشة والأواني المنزلية وغيرها<sup>(١)</sup>.

ومن أهل بيشة من عمل في مهن عديدة كالتجارة والدباغة، والخرازة، والحدادة ، وغيرها من المهن المتنوعة في ممارستها وفي أدواتها الأولية ، وغالباً ما كانت المواد الأساسية لممارسة تلك المهن متوفرة في أرض بيشة فالأشجار المتنوعة توجد في طول وعرض البلاد ، وكثير من تلك الأشجار تستخدم في النجارة ، والدباغة ، والصباغة<sup>(٢)</sup>. والحدادة والصياغة وصناعة الفخار والتعدين كانت من أعمال بعض البيشيين ، ولازنا نجد آثاراً لبعض مواقع التعدين في بيشة . ويتحدث الهمداني عن بعض المعادن وأماكن التعدين في بيشة فيذكر أن معدن بيشة يعطان في عهده يأتي رطله بالعيار العلوي ثمانية وتسعين رطلاً ، وهو صاف في معدنه، ويذكر أنه لم يكن يعمل في القرن الرابع الهجري / العاشر الميلادي<sup>(٣)</sup>.

وفي أرجوزة الحج للرداعي قال :

نجد ثور ضمراً سهوماً يجشمن منها المعدن المجشوم

ونجد ثور هو معدن بيشة يعطان الذي أشار إليه الهمداني ، وآثار هذا المعدن مازالت شاهداً للعيان في شرق بلدة بيشة يميل نحو الشمال<sup>(٤)</sup>. كما تشير بعض المواطن الأثرية في بيشة إلى مناجم للمعادن وبعض المحاجر التي تستغل في صناعة الأواني الفخارية<sup>(٥)</sup>.

ومهن الرعي والجمع والالتقاط والزراعة من المهن التي عرفها البيشيون ، وذلك يعود إلى تضاريس بلادهم إذ يتوفر بها السهل والوادي والجبل . وكل هذه المعالم التضاريسية جعلت بعضهم يمارس مهنتي الرعي والزراعة. وقد شاهدنا في كتب

(١) للمزيد : انظر : الأزرقى ، ج ٢ ، ص ٢٦٠ ، الهمداني ، صفة ، ص ٢٤٨ ، ٢٥٧ ، ٢٦٢ . المقدسي ، ص ٨٧ ، ابن جبير ، رحلة ، ص ٩٨ ، ٩٩ ، ١١٠ . ابن المجاور ، ج ١ ، ص ١٥ ، ٢٧ ، ابن بطوطة ، ج ١ ، ص ١٧٢ .

(٢) الهمداني ، صفة ، ٢٢٦ ، ٣٠١ ، المقدسي ، ص ٨٤ ، ابن جبير ، ص ٩٦ ، ١١٠ .

(٣) الهمداني ، كتاب الجوهرتين ( الرياض : ١٤٠٨ هـ / ١٩٨٨ م ) ، ص ٨٧ .

(٤) الهمداني ، صفة ، ص ٤٢٩ . مشاهدات الباحث خلال شهري المحرم وصفر عام (١٤٢٩ هـ / ٢٠٠٨ م)

D.M."Sources of Gold Silver in Islam" Studia Islamic. Vol . VIII (1957) pp. 1 -11 .

(٥) العواجي ، الآثار ، ص ١٢٥ وما بعدها ، الخثعمي ، ص ١٢٨ وما بعدها . مشاهدات الباحث خلال شهر صفر عام (١٤٢٩ هـ / ٢٠٠٨ م) .

النبي ﷺ لبعض القبائل البيشية توضيح مقادير زكاة المواشي<sup>(١)</sup>. وإرسال مثل تلك التعليمات الفقهية يؤكد على ثراء بلادهم في الثروتين الحيوانية والزراعية. وهناك مصادر أخرى تذكر وفرة المزروعات والمياه. فقدمة يذكر أن بلدة بيشة تقع في بطن الوادي، وهي: "كثيرة الماء من عيون وآبار"<sup>(٢)</sup>. ويتحدث ابن خرداذبة عن بيشة بعطان فيقول: "هي كبيرة فيها ماء ظاهر"<sup>(٣)</sup>. ويتفق الإدريسي مع قدمة وابن خرداذبة ويصفها بأنها "حسنة البقعة وفيها ماء ظاهر"<sup>(٤)</sup>. ويشير الهمداني وابن جبیر إلى وفرة الثمار والمزروعات في الأجزاء السروية من وادي بيشة<sup>(٥)</sup>. ويتحدث المقدسي عن تلك النواحي فيذكر أنها "معدن الحبوب والخيرات والتمور والعسل الكثير"<sup>(٦)</sup>.

ويوجد العسل بكثرة في نواح عديدة من وادي بيشة وذلك لخصوبة هذا الوادي، وإلى توفر المناخ المناسب لحياة النحل به. ويذكر ياقوت إلى كثرة شجر النخل في بيشة<sup>(٧)</sup>. ويوجد في عموم وادي بيشة الكثير من الأشجار المتنوعة، والحيوانات البرية كالقروذ، والذئب والنمر والأسد وغيرها<sup>(٨)</sup>. وهناك العديد من الشعراء الذين صوروا وادي بيشة فذكروا كثيراً من مزروعاته وأشجاره وحيواناته، ومن أولئك الشعراء: السمهري الذي ذكر العديد من الأبيات الشعرية التي قال في بعضها:

عديد الحص والأثل من بطن بيشة      وطرفائها مادم فيها حمامها<sup>(٩)</sup>  
وقال رجل من بني هلال يقال له رياح في ذكر ناحية مطلوب من بيشة :  
يا أثلتي بطن مطلوب هويتكما      لو كانت النفس تدني من أمانيتها<sup>(١٠)</sup>  
ويقول لبيد في قصيدته :

(١) ابن سعد، ج ١، ص ٢٨٤، محمد حميد الله، مجموعة الوثائق، ص ٢٩٢.

(٢) قدمة، ص ١٨٨.

(٣) ابن خرداذبة، ص ١٣٥.

(٤) الإدريسي، ج ١، ص ١٤٦.

(٥) الهمداني، صفة، ص ٢٥٧، ٢٦٢. ابن جبیر، ص ١١٠.

(٦) المقدسي، ص ٨٦.

(٧) ياقوت، معجم، ج ٥، ص ١٥٨.

(٨) العواجي، بيشة، ص ٣١ وما بعدها. مشاهدات الباحث خلال شهر صفر عام (١٤٢٩ هـ / ٢٠٠٨ م).

(٩) ياقوت، معجم، ج ١، ص ٥٢٩.

(١٠) المصدر نفسه، ج ٥، ص ١٥٠.

- جفرت وأزيلها السراب كأنها أجزاع بيشة أثلها ورضامها<sup>(١)</sup>  
ويذكرها أبو الحياش الحجري في قصيدته طالباً المطر والاستسقاء :
- وتلابت سيول بيشة في أعراضها فهي لجة طخيا<sup>(٢)</sup>  
ويذكر حميد بن ثور الهلالي :-
- إذا شئت عننتي باجزاع بيشة إلى النخل من تثليث أو يمبميا<sup>(٣)</sup>  
والمتجول في نواحي بيشة اليوم يجد العديد من آثار الأبار القديمة التي يعود تاريخها إلى مئات السنين ، وقد اندثر بعضها مع الأيام ومازال بعضها عامراً يستخدم حتى اليوم وهناك العديد من الشعراء الذين أشاروا إلى حيوانات بيشة وبخاصة الأسود ، فالشاعر الأحوص يمدح الخليفة عمر بن عبد العزيز ويصفه بالشجاعة فيقول :
- عديد الحص والأثل من بطن بيشة وطفائها مادام فيها حمامها  
ويقول :
- حتى كأنك يتقى بك دونهم من أسد بيشة خادر متيسل<sup>(٤)</sup>  
وتقول الخنساء في رثاء أخيها صخرأ :
- من أسد بيشة يحمي الخل ذي لب من أهله الحاضر الأدين والبادي<sup>(٥)</sup>  
ويقول حسان بن ثابت في باب الفخر :
- كأنهم في الوغى والموت مكتنع أسد بيشة في أرساعها فدع<sup>(٦)</sup>  
وقال قيس بن الخطيم :
- الفيتهم يوم الهيجاء كأنهم كأسد ببيشة أو بغاب رواف<sup>(٧)</sup>

(١) ديوان ربيعة بن لبيد العامري .

(٢) الهمداني ، صفة ، ص ٣٧٩ .

(٣) ابن خرداذبة ، المسالك ، ص ١٣٥ .

(٤) الأصفهاني ، الأغاني ، ج ٢١ ، ص ١١١ .

(٥) ديوان الخنساء ( بيروت : ١٤٠٦هـ / ١٩٨٦م ) ، ص ١١ .

(٦) الأصفهاني ، الأغاني ، ج ١٨ ، ص ٩٢ .

(٧) البكري ، معجم ، مج ٢ ، ج ٤ ، ص ١٢٧٦ .



وقال الشاعر أيضاً :

عش بالخداع فأنت في دهر بنوه كأسد بيشة<sup>(١)</sup>

وبالاطلاع على العديد من النقوش والرسومات الصخرية في نواح عديدة من بيشة يستنتج أنها كانت مليئة بالعديد من الحيوانات الأليفة كالأبقار ، والجمال والخيول ، والحمير ، والكلاب ، بالإضافة إلى بعض الحيوانات البرية المفترسة مثل الأسود والذئاب وغيرها .

### سادساً :- الخاتمة :- ( نتائج البحث وتوصياته ) :

خرجنا من خلال هذه الدراسة بالعديد من النتائج والتوصيات التي نجمل أهمها في النقاط الآتية :

١ . بيشة اسم يطلق على الوادي والحاضرة معاً ، فإذا نظرنا إلى وادي بيشة وجدناه من أكبر أودية الجزيرة العربية ، ويعيش على روافده العديد من البطون والعشائر العربية التي ينحدر معظمها من أصول أزدية قحطانية ، وهذا الوادي يتصل ببلاد واسعة تمتد من أرض قحطان جنوباً إلى خثعم وشمران وغامد شمالاً .

ورغم عدم مناقشتنا لتاريخ الأجزاء العلوية من الوادي التي تسقط من بلاد السروات ، إلا أننا حاولنا استخلاص بعض الدروس والفوائد التي تقيدها في حديثنا عن حاضرة بيشة ، التي تقع عند الحوض الأسفل من واديها ، وذلك بالعمل على معرفة الصلات التاريخية والحضارية بين البلدة نفسها ( بيشة ) وبين الوادي بشكل عام . مع الحرص على إبراز ملامح الاتفاق ، ومظاهر الافتراق ، تاريخياً وحضارياً بين كل من أهل الوادي والبلدة على حد سواء .

٢ . تركز جل حديثنا على حاضرة بيشة بمفهومها الواسع ، وتطرق إلى سبب تسميتها بهذا الاسم ، وموقعها ، ونوعية سكانها ، وأصولهم وصلاتهم ببعضهم ، وكيفية دخول أهلها إلى حوزة الإسلام ، مع ذكر المراحل التي مر بها البيشيون خلال عهد الرسول ﷺ وما تلاه من عهود الخلفاء الراشدين ، والأمويين ، والعباسيين ، حتى القرون الإسلامية الوسيطة .

٣ . لم يقتصر الحديث عن بيشة على التاريخ السياسي والإداري ، إنما امتد إلى ذكر المظاهر الحضارية الأخرى ، كالجوانب الاجتماعية والاقتصادية ، والعلمية والثقافية ، والفكرية .

(١) انظر ، محمد أمين المحبي ، نفحة الريحانة ( بيروت : د.ت ) ص ٣٦٩ .

٤. عُرِفَت بيشة في العصور السابقة للإسلام ، واكتسبت قدراً من الشهرة لكونها مركزاً من المراكز التجارية التي تقع على طريق البخور الذي يصل الشمال بالجنوب ، واستمر ذكرها في كتب التراث الإسلامي ضمن محطات طريق الحج الجبلي الواصل بين مكة وصنعا ، بيد أن الوقوف على دور هذه الحاضرة تاريخياً وحضارياً يحول دونه الكثير من الصعاب التي من أهمها :

(أ) أن الباحث عن دور المراكز الحضارية الواقعة بين اليمن والحجاز وبخاصة في الأجزاء الجبلية ، يلمس مجيء بيشة من أقلها ذكراً في كتب التراث ، بينما نظفر بمعلومات تاريخية متنوعة حول الطائف ، وتبالة ، وجرش ، ونجران ، وصعدة ، مع أن مؤهلات بعض تلك المراكز كتبالة وجرش مثلاً لا تكاد تدنو من المؤهلات الجغرافية والاقتصادية التي تحظى بها حاضرة بيشة. وإذا نظرنا إلى ذكر تلك النواحي الثلاث ( بيشة ، وتبالة ، وجرش ) وجدناها جميعها ضمن روافد وادي بيشة ، إضافة إلى أن بيشة كانت مغمورة تاريخياً وحضارياً ، بعكس جرش وتبالة اللتين كان يقيم فيهما ولاية الخلفاء آنذاك ، ومنهما وإليهما تذهب وتروح المراسلات ، وتتظم الصلات بين القوى الإدارية في الحجاز ، أو بلاط الخلفاء الأمويين والعباسيين .

(ب) إن غالبية سكان حاضرة بيشة يعودون في أصولهم القبلية إلى عشائهم الأم التي استوطنت سفوح السروات الشرقية ، وتعد قبائل خثعم والأزد من أكثر البطون والعشائر المستوطنة في بيشة ، مع أن معظم هذه القبائل تقطن في السروات ، وبخاصة على روافد وادي بيشة الذي تأتي منابعه من غامد وشمران شمالاً ، إلى شهران وقحطان جنوباً . وقد بذلنا جهوداً كبيرة لمعرفة تاريخ هذه النواحي والعشائر وحضارتها ، خاصة في القرون الإسلامية الأولى إلا أننا لم نظفر إلا بشذرات متناثرة لا تقدم صورة واضحة عن تاريخ سكان تلك البلاد وحياتهم ، مع أن المؤكد من خلال وثائق التاريخ الحديث والمعاصر ، أن هيمنة القبيلة على أرضها وسكانها كانت أبرز ملامح الحياة في هذه القبائل وغيرها في الجزيرة العربية ، إذ لم تكن هناك مؤسسات إدارية تسوس أحوال الناس وتشرف على شؤونهم .

(ج) كان من المفترض أن تكون بيشة أكثر شهرة وذيوعاً ، وأوسع ذكراً وتاريخاً من غيرها في البلاد الواقعة بين نجران والطائف ، وذلك لأهميتها التجارية ، ووفرة خيراتها الزراعية ، ومرور العديد من العلماء والتجار والساسة بها ، والذين كانوا يستريحون فيها أثناء ذهابهم وإيابهم بين اليمن والحجاز ، كما كان لهم فيها بعض النشاطات الحضارية المختلفة ، ولكن كان لعدم التدوين أكبر الأثر في جعلها نسياً

منسباً ، هي ومثيلاتها من البلاد النائية التي شطت عن أصحاب الفكر والثقافة ، الذين يميلون في الأغلب الأعم - إلى الحواضر والمدن أمثال : صنعاء ، ومكة المكرمة ، والمدينة ... وغيرها .

٥. ربما يعد عصر الرسول ﷺ أفضل فترات التاريخ الإسلامي المبكر والوسيط الذي نجد فيه ذكراً لبعض عشائر بيشة ، وفي عهود الخلفاء الراشدين ثم الأمويين والعباسيين ، نراها قد أصبحت جزءاً من النواحي أو المخاليف التابعة لوالي مكة . ومع هذه التبعية إلا أن المصادر التاريخية العامة أو المحلية المكية لا تذكر لنا صورة واضحة عن أهل بيشة وتاريخها ، إنما تذكرهم أحياناً كجزء من بلاد السروات ، أو ضمن مخلاف تباله الذي كانت بيشة تتبعه قديماً . وربما تحدثت بعض المصادر اليمينية عن حاضرة بيشة ، ولكن بشكل غامض لا يتطرق أو يكشف عن تركيبها السياسية ، أو الإدارية ، أو حتى الجوانب الحضارية الأخرى .

٦. قادتني معرفتي بطبيعة وادي بيشة وسكانه ، وكذلك تجوالي في حاضرتة مراراً إلى ملاحظة تنوع تضاريس هذه البلاد ، ووفرة خيراتها من المياه ، والزرع ، والأشجار ، والنباتات ، والطيور ، والحيوانات ، بل وقفت على العديد من صور التاريخ والحضارة في هذا الوادي ، ففي بعض جنباته تظهر المقابر المتنوعة في أشكالها ، حتى إن بعض القبور فيها تصل إلى دورين أو ثلاثة فوق سطح الأرض . وهناك أماكن عديدة للمناجم ، والتعدين ، وصناعة الرحى والأحجار ، وآبار عميقة وقديمة ، بل ترى بعضها محفوراً في الصخر ، فضلاً على قرى ، وحصون ، وكهوف ، ومواطن لبعض الأسواق الأسبوعية القديمة المندثرة ، إضافة إلى مئات النقوش ، والرسومات الصخرية ، والكتابات المتنوعة ، والمنتشرة على جبال وهضاب ووهاد حاضرة بيشة خاصة ، وعلى فروع ومساقط الوادي . ومثل هذه المصادر الأثرية جديرة بالبحث والدراسة حتى نعرف أزمانها ، وما ساد عصورها من تاريخ وحضارة . ولا يمكن الوصول إلى ما نتطلع إليه إلا بتضافر الجهود المادية والمعنوية ، من الجهات الحكومية الرسمية ، والعلمية الأكاديمية ، وكذلك القطاعات الخاصة التي ربما تستطيع أن تخرج لنا كنوزاً معرفية لا يمكن الوصول إليها إلا بالدراسة الأكاديمية الأثرية المنظمة . ورغم صدور بعض الدراسات المحدودة عن بيشة ، إلا أنه يغلب عليها التاريخ السردي الوصفي ، ويجب أن نتجاوز هذه المرحلة إلى مراحل الدراسات المقارنة والتحليلية والاستنتاجية ، وكذلك الأثرية ، وهذه مسؤولية المتخصصين الأكاديميين ، كل يسهم في مجال تخصصه حتى نطلع على تاريخ تراثنا وواقعه ، في عصور أسدل عليها الستار وضاع أغلب تاريخها .

٧. نرى في بلادنا الكثير من المؤسسات البحثية والتعليمية والأكاديمية، ولا مرأى في أن عليها مسؤولية أمام الله عز وجل تجاه أبنائنا وأحفادنا، تتمثل في ألا نجرب عنهم تاريخ أباؤنا وأجدادنا، أو أن نقصر في استجلائه، إنما ينبغي أن نحرض كل الحرص على دراسته دراسة علمية موضوعية أكاديمية نزيهة، ثم نسلمه إليهم حتى يقودوا سفينة العلم والبحث من بعدنا. ويوجد اليوم على ضفاف وادي بيشة أو مقربة منه خمس جامعات حديثة هي: جامعات الملك خالد، ونجران، والباحة، والطائف، وبيشة. وعلى هذه الجامعات وغيرها من جامعات دول الخليج مسؤولية وطنية في دراسة بلادها، وتأسيس طرق البحث العلمي في كلياتها ومراكز أبحاثها. وإنني أوجه دعوة صادقة إلى القائمين على الجامعات الخمس الأنفة الذكر أن يتقوا الله عز وجل في أبنائهم، وكوادر جامعاتهم الأكاديمية، وكذلك مراكز أبحاثهم العلمية، فيرعوها حق رعايتها، إشرافاً، ودعماً، وتشجيعاً، وأن يعلموا أن الديار التي تقع في محيط جامعاتهم مليئة بالكنوز العلمية والفكرية، وهذه بيشة موضوع بحثنا، وغيرها من المواقع والمواطن مملأ بجميع مقومات البحث العلمي، بل أراها ميادين غنية لمن يرغب في العكوف على دراستها في أي جانب من جوانب الثقافة والمعرفة. والمسؤولية ممتدة إلى جامعاتنا الكبرى في الخليج العربي، وكذلك إلى هيئاتنا ومراكز أبحاثنا العلمية والأكاديمية، لتقوم بالواجبات المنوطة بها، وتسعى إلى استقطاب الكوادر العلمية الجيدة التي ترتقي بمستواها العلمي الأكاديمي، وكذلك إلى حكومات بلادنا بجميع جهاتها الرسمية، إذ يجب عليها التشجيع والإشراف والمتابعة البناءة للارتقاء بمستوى أفرادنا ومؤسساتنا الثقافية والعلمية والأكاديمية.

٨. هناك العديد من العناوين، والكنوز البحثية العامة الوثيقة الصلة بأرض بيشة، والقمينة بالبحث والدراسة، والأمل معقود على المتخصصين والأكاديميين في جامعاتنا في أن يمنحوها بعض الاهتمام في أبحاثهم العلمية، ويدفعوا بعض طلابهم في أقسام الدراسات العليا إليها ومن تلك الموضوعات والأطروحات:

(أ) حاضرة بيشة خلال القرون الإسلامية الوسيطة (ق٤هـ ق١٠هـ/ ق١٠-١٦م)  
(دراسة تاريخية أثرية)

(ب) العلاقات السياسية والحضارية بين بيشة وما جاورها من الحواضر، مثل: جرش، أو نجران، أو تبالة، أو الطائف.

(ج) التاريخ الأدبي لبيشة خلال القرون الإسلامية المبكرة والوسيلة .

(د) دراسة النقوش والكتابات والرسوم الصخرية في بيشة وبخاصة في العصر الجاهلي والإسلامي المبكر والوسيط .

### ثالثاً: العباء وأهميتها التاريخية والاقتصادية في ضوء المصادر والاكتشافات الأثرية . بقلم . أ. محمد بن جرمان العواجي <sup>(١)</sup> .

م	الموضوع	الصفحة
١	المقدمة	٤٧
٢	الاسم والموقع	٤٨
٣	العباء وأهميتها التاريخية	٤٩
٤	العباء وأهميتها الاقتصادية	٥٤
٥	الخاتمة	٥٥

#### ١- المقدمة :

تعد العباء من أهم الحواضر العربية القديمة لوقوعها على مسار درب البخور الذي كان يربط المراكز الحضارية في جنوب الجزيرة العربية بشمالها <sup>(٢)</sup> . وقد أثبتت الأبحاث الأثرية أن العباء من أهم المراكز الصناعية في جزيرة العرب ، قبل الإسلام وبعده ، فقد عاصرت النشاط الاقتصادي لممالك جنوب الجزيرة العربية وحافظت على أهميتها التاريخية والاقتصادية حتى العصر العباسي . لذلك فهي جديرة بهذا البحث الذي نستلهه بإلقاء الضوء على اسمها ثم التعريف بموقعها الجغرافي ، ومكانتها

(١) الاستاذ محمد العواجي من مواليد قرية شديق بمدينة بيشة عام (١٣٨٤هـ/١٩٦٤م) حصل على تعليمه العام ثم العالي في حاضرة بيشة ، ومازال يعمل في مجال التعليم حتى الآن . عضو في عدد من الجمعيات العلمية الرسمية والأهلية والاجتماعية ، حصل على العديد من الشهادات والجوائز والتكريمات على مستوى محافظة بيشة أو منطقة عسير . وهو كاتب ، وشاعر ، وباحث في مجال التاريخ ، والآثار ، والأنساب ، والأدب ، وله أكثر من عشرين كتاباً أو بحثاً أو مقالاً ، ومنها : (١) القيم الإنسانية في شعر الرثاء الجاهلي ( الطائفة : دار الحارثي للطباعة والنشر ، ١٤١٤-١٤١٥هـ ) . (٢) تاريخ بني خثعم وبلادهم في الماضي والحاضر ( الطائفة : دار الحارثي للطباعة والنشر ، ١٤١٨هـ ) . (٣) بيشة : الطائفة : دار الحارثي للطباعة والنشر ، ١٤٢٦هـ ) . (٤) آثار بيشة ( دراسة تاريخية ) ( ١٤٢٨هـ ) . (٥) بيشة في نصوص الشعر القديم (١٤٢٨هـ) . (٦) قبيلة بالأحمر (بللحمر) وبلادها (١٤٢٩هـ) . قبيلة بالأحمر ( بنو الأسمر ) وبلادها (١٤٢٩هـ) . (٧) قلعة ابن شبكان في الرقيطاء والدولة السعودية الأولى (١٤٢٧هـ) . ( ابن جريس ) .

(٢) هناك مواقع عديدة في بلاد تهامة والسرارة ، وبعضها أكثر شهرة من العباء ، وجميع هذه الأمكنة تستحق البحث والدراسة العلمية الرصينة . ( ابن جريس ) .

التاريخية والاقتصادية في ضوء المصادر التاريخية والجغرافية والاكتشافات الأثرية الحديثة .

## ٢. الاسم والموقع :

**أ. الاسم :** إذا بحثنا عن اسم العبلاء عند علماء اللغة نجد أنها جاءت من مادة (عَبَل ) ، والعَبَلُ: الضخم من كل شيء ، والأعبل والعبلاء حجارة بيض . والعبلاء : الطريدة في سواء الأرض حجارتها بيض كأنها حجارة القداح<sup>(١)</sup> . وقيل العبلاء : موضع ومعادن<sup>(٢)</sup> . ومن هذه الأوصاف يتضح أن العبلاء اسم يطلق على مواقع متعددة من بلاد العرب ، أشهرها هذا الموقع . وقد عرف عند شركة معادن وعند الإدارة العامة للآثار والمتاحف بوزارة المعارف في بداية مسحهما للمواقع التعدينية والأثرية باسم منجم العَبَلَة بفتح العين وسكون الباء وفتح اللام<sup>(٣)</sup> . حيث ينطقون الكلمة بالهاء بدلاً من الألف<sup>(٤)</sup> . والصحيح بالألف والهمزة . وقد أصبحت العبلاء في وقتنا الحاضر مركزاً إدارياً يتبع محافظة بيشة ، ويخدم منطقة واسعة تعرف باسم ( الجحيفة )<sup>(٥)</sup> .

**ب. الموقع :** تقع العبلاء في الشمال الغربي من محافظة بيشة بمنطقة عسير ، في أعلى وادي رنية ، ويقع جبل العبلاء الذي يبلغ ارتفاعه (٢٠٠م) تقريباً ، في أرض منبسطة صغيرة المساحة بين وادي رنية وابن النعا في بادية الجحيفة . ويعد مثلاً فريداً من الناحية الجيولوجية والأثرية ، حيث يبدو مغطى بالكوارتز الجرانيتي الذي يظهر كطبقة ذات مظهر زخرفي كأنه مرسوم باليد ، ويقع هذا الجرانيت عبر الحافة الجنوبية الشرقية المكونة من الفلورايت كوارتز على شكل أسطوانة قطرها (٢٥) متراً ، ويحيط بمركز الفلورايت نطاق من الكوارتز المتداخل ويوجد المنجم في قمته على شكل حفر عميقة ، ومن هذه الحفر كانت تستخرج المعادن ، ويعد هذا المنجم من أكبر المناجم التي استخرج منها معدن النحاس<sup>(٦)</sup> . حيث يظهر في الموقع خبث النحاس المنصهر على

(١) ابن منظور ، لسان العرب ( بيروت : دار الفكر ، د. ت ) ، ج ١١ ، ص ٤٢ . ( العواجي ) .

(٢) ياقوت الحموي ، معجم البلدان ( بيروت دار بيروت للطباعة ، ١٤٠٨هـ ) ، ج ٤ ، ص ٨٠ . ( العواجي ) .

(٣) خالد اسكوبي . " أهم مواقع التعدين القديمة بمنطقة تبالة جنوب غرب المملكة العربية السعودية ، مجلة الفيصل ، عدد ( ١١٣ ) ، ذو القعدة ( ١٤٠٦هـ / ١٩٨٦م ) ، ص ١٠٥ . ( العواجي ) .

(٤) حمد الجاسر . التعدين والمعادن في جزيرة العرب ضمن كتاب : الجوهرتين للهمداني ( الرياض : المطابع الأهلية للأوقاف ، ١٤٠٨هـ / ١٩٧٨م ) ، ص ٢٨٢ . ( العواجي ) .

(٥) إن المتجول في أرجاء بلاد السروات وتهامه يشاهد مواطن قديمة لها تاريخ وتراث قديم ، وبعضها تحول إلى قرى أو حواضر أو مدناً حديثة ، ويجب علينا أن نجتهد في دراسة هذه المواضع القديمة وربطها بتاريخنا الحديث والمعاصر . ( ابن جريس ) .

(٦) هستر جيمس وآخرون . " تقرير مبدئي عن مسح مناطق التعدين القديمة بجنوب غرب المملكة العربية السعودية . مجلة أطلال ، حولية الآثار العربية السعودية ، العدد الثامن ( ١٤٠٤هـ / ١٩٨٤م ) ، ص ١٣٢ . ( العواجي ) .

شكل أكوام متجمعة بالجهة الشمالية الغربية من الموقع ، بالإضافة إلى استخراج بعض المعادن الأخرى مثل: الذهب والحديد والفلورايت<sup>(١)</sup> . تقع القرية الأثرية إلى الشمال من جبل العبلاء ، وتمتد على مسافة تقدر بحوالي كيلومتر في كيلومتر تقريباً ، وتقدر مبانيها بأكثر من ألف وحدة سكنية ، وتتكون على شكل مجموعات متصلة ومنفصلة ، فأحياناً يفصل بينها شوارع وممرات منتظمة ، وقد بنيت غرفها بالحجر على شكل مستطيل وتبلغ مساحة بعض غرفها ( ٤ × ٢ ) أمتار ، وكان في هذه القرية سوقاً تجارياً استمر إلى العصر العباسي الأول ، ويتأثر على سطحها مجموعة كثيرة من الرحي أهمها رحي كبيرة يقدر قطرها بحوالي ( ٢٠ ، ١م ) وارتفاعها ( ١٠ ، ١م ) مصنوعة من حجر الجرانيت كانت تستخدم في طحن المعادن<sup>(٢)</sup> . كما يوجد قرى أثرية قريبة من هذا الموقع مثل: قرية أم القرى ، وقرية القاع ، ويبدو أنها معاصرة لقرية العبلاء . أما سكان الموقع قديماً فهم من خثعم وبعض الفروع القيسية ، أما في عصرنا الحاضر فهم من أكلب<sup>(٣)</sup> .

### ٣. العبلاء وأهميتها التاريخية :

لا يمكن دراسة تاريخ بلدة العبلاء بمعزل عن تاريخ بلدة تبالة فهي جزء لا يتجزأ منها ، ومعظم المصادر التي ذكرت العبلاء تذكر أنها من أرض تبالة<sup>(٤)</sup> . والواقع الجغرافي يثبت ذلك فهي لا تبعد عن تبالة سوى ( ٣٠ ) كيلاً تقريباً . وتبالة كانت من الحواضر القديمة الواقعة بين اليمن والحجاز ، ومن المحطات الرئيسية على طريق البخور ، ومن مخاليف مكة المهمة ، ولها شهرة واسعة في كتب الأدب والتاريخ<sup>(٥)</sup> . وقد

(١) لقد تجولت خلال الثلاثين عاماً الماضية في بلاد الطائف ومناطق الباحة ، والقفذة ، وعسير ، وجازان ، ونجران وشاهدت مواضع عديدة تدل على أنها كانت أمكنة تعدن قديمة ، وأمل من الجامعات السعودية المحلية في جنوب البلاد السعودية أن تنشئ مراكز بحثية تهتم بدراسة هذه الأماكن وبخاصة في ميداني التاريخ والآثار . ( ابن جريس ) .

(٢) محمد بن جرمان العواجي . الآثار في محافظة بيشة ( الرياض : مطابع الحميضي ، ١٤٢٦هـ / ٢٠٠٥م ) ، ص ١٢٧ . ( العواجي ) . هذا السرد التاريخي يغلب عليه الشمولية ، ونتطلع إلى دراسة هذه الآثار دراسة تخصصية دقيقة لعلها تطلعنا على بعض الجوانب التاريخية والحضارية التي تعكس حياة الأرض والناس في زمنها . ( ابن جريس ) .

(٣) انظر : محمد بن جرمان العواجي . تاريخ بني خثعم وبلادهم في الماضي والحاضر ( الطائف : دار الحارثي للطباعة والنشر ، ١٤١٨هـ / ١٩٩٧م ) ، ص ٨٢ ، ٤٩ . ( العواجي ) . يا أستاذ محمد أكرر القول على أن كلامك هنا مازال عاماً وغير دقيق ، لأنه من يستقري سكان السروات من قبل الإسلام إلى وقتنا الحاضر يجد أنهم تحالفوا مع بعضهم البعض ، بل بعض القبائل الكبيرة القديمة تمتت أو اندمجت مع قبائل وعشائر أخرى . ومن يدرس قبيلة خثعم وفروعها ومن جاورها أو خالطها فإنه سوف يجد الكثير من الاندماج والانصهار ، وأحياناً الهجرة أو النزوح من مكان لآخر . ( ابن جريس ) .

(٤) انظر : ياقوت الحموي ، معجم البلدان ، ج ٤ ، ص ٨٠ . ( العواجي ) . غيثان بن جريس . تبالة وأهميتها التاريخية والحضارية خلال القرون الإسلامية الأولى . نشر هذا البحث في مداولات اللقاء العلمي السنوي الثامن لجمعية التاريخ والآثار بدول مجلس التعاون لدول الخليج العربي في مدينة المنامة بالبحرين في الفترة ( ١٠٧ / ٤ / ١٤٢٨هـ الموافق ٢٧٠٢٤ / ٤ / ٢٠٠٧م ) ، ص ١٧٩ . ٢١٥ . ( ابن جريس ) .

(٥) انظر كتاب ( بيشة ) للعواجي ( ١٤١٨هـ / ١٩٩٧م ) ، ص ٧٠ ، ٥٧ ، للمؤلف نفسه ، تاريخ خثعم ، ص ٢٢٦ ، ٢٢٧ ، وكتاب الآثار ، ص ٩٥ ، ١٠٤ ، موسوعة الآثار لمسفر الخثعمي ، ص ٦٨ ، ٧١ . ( العواجي ) .

زاد من أهميتها في العصر الجاهلي احتضانها لصنم ذي الخلصة ، الذي تعرضت لذكره كثير من كتب التاريخ والحديث ، وذكرت أنه يوجد في تباله ، إلا أن البعض من أصحاب هذه الكتب قال أنه يوجد في دوس<sup>(١)</sup> . كما اختلفت أقوال المؤرخين في تحديد مكان صنم ذي الخلصة هل هو في العبلاء أو في تباله ، فقد ذكر الكلبي أن ذا الخلصة من أصنام العرب وكان مروة بيضاء منقوشة عليها كهيئة التاج ، وكان بتباله ، وسدنتها هم بنو أمامة بن أعصر ، وكانت تعظمه خثعم وبجيلة وأزد السراة ومن قاربهم من بطون العرب ، وفيها يقول خداش بن زهير العامري لعنث بن وحشي الخثعمي في عهد كان بينهم فغدر بهم :

وذكرته بالله بيني وبينه وما بيننا من مدة لو تذكرنا  
وبالمروة البيضاء يوم تباله ومحسبة النعمان حيث تنصرا

ثم قال : " ذو الخلصة اليوم عتبة مسجد تباله " أما ابن حبيب (٢٤٥هـ) فيذكر: " أن ذا الخلصة كان بيتاً تعبد به بجيلة وخثعم ، والحارث بن كعب ، وجرم ، وزبيد ، والفوث ، وبنو هلال بن عامر وكانوا سدنته ، وكان بين مكة واليمن بالعبلاء على أربع مراحل من مكة"<sup>(٢)</sup> . ويذكر البلاذري - وهو من أهل القرن الثالث الهجري - في ترجمة المنتشر بن وهب الباهلي أنه قتل مرة بن عاهان ، وأسر رجلاً من بني الحارث يقال له : صلاة ، ثم قال له : افتد نفسك فتلكاً صلاة ، فقال : له والله لا يذُرُّ شارق إلا قطعت منك مفصلاً فقطعه عضواً عضواً حتى قتله فطلبته بالحارث فلم يقدروا عليه ، ثم أنه حج إلى ذي الخلصة وهو بيت بالعبلاء ، كانت خثعم ومن يليهم من قيس وغيرهم يحجونه ، وهو اليوم موضع مسجد العبلاء ، فدل قوم من بني عمرو بن كلاب بني الحارث على المنتشر فقطعوه كما فعل بصاحبهم"<sup>(٣)</sup> . ويقول ياقوت : " العبلاء - وقيل العبلات - بلدة كانت لخثعم بها كان ذو الخلصة بيت وصنم ، وهي من أرض تباله ، ثم يضيف نقلاً عن المبرد " ذو الخلصة موضعه اليوم مسجد جامع لبلدة يقال لها العبلات من أرض خثعم"<sup>(٤)</sup> ،

(١) انظر : كتاب الأصنام للكلبي ، تحقيق أحمد زكي باشا (١٩٩٥م) ، ص ٣٦٠-٣٥ ، وكتاب المحير لابن حبيب (باكستان ، ١٤٠٣هـ/١٩٨٢م) ، ص ٢١٧ ، ياقوت ، ج ٢ ، ص ٢٨٢ . (العواجي) . وأقول إن صنم ذي الخلصة يستحق أن يكون عنواناً لرسالة ماجستير أو دكتوراه وأرجو أن نرى أحد طلابنا في برنامج الدراسات العليا ، وفي التاريخ القديم من يتخذ موضوعاً لأطروحة العلمية . (ابن جريس) .

(٢) انظر : ابن الكلبي ، الأصنام ، ص ٣٦ ، ابن حبيب ، المحير ، ص ٢١٧ . (العواجي) .

(٣) انظر أحمد بن يحيى البلاذري ، أنساب الأشراف ، تحقيق سهيل زكار ورياض الزركلي (بيروت : دار الفكر ، ١٤١٧هـ/١٩٩٦م) ، ج ١٢ ، ص ٢٤٠ . (العواجي) .

(٤) ياقوت الحموي ، معجم البلدان ، ج ٢ ، ص ٢٨٢ ، ج ٤ ، ص ٨٠ . (العواجي) .



ويؤكد البكري ذلك فيقول: " ذو الخلصة بيت بالعبلاء كانت خثعم تحجه وهو اليوم موضع مسجد العبلاء " (١).

**ونستخلص من عرض هذه النصوص ومقارنتها مع بعضها بالأمور التالية: (١)**  
إن صنم ذي الخلصة يقع في تبالة ، وفي بلاد خثعم ، وأن قبائل العرب المجاورة له كانت تحج إليه وتقده ، وقبيلة خثعم وبنو أمامة من باهلة بن أعصر من قيس عيلان هما من يتولى حمايته والإشراف عليه ، وقد أفقدهما ذلك ثلاثمائة رجل في غزوة ذي الخلصة . (٢) يمكن القول أنه لا تناقض بين من يقول إن صنم ذي الخلصة في تبالة أو أنه في العبلاء ، إذا عرفنا أن العبلاء كانت قديماً من أرض تبالة ، ولا زالت آثار صنم ذي الخلصة إلى اليوم في تبالة وهي بقايا غرف متهدمة في أعلى قرية تبالة فوق قمة جبل يسمى عرق الطاغوت ، يمر وادي تبالة بحافته الجنوبية ، وشعب عقل من شماله ، وشرقاً: وادي سروم الأسفل ، وقرى تبالة الحديثة، وغرباً: شعب الصخرية ، والموقع بحاجة إلى دراسة أثرية متخصصة لإظهار حقيقته . (٣) أورد ابن حبيب أن سدنة صنم ذي الخلصة هم : هلال بن عامر ، وهذا خلاف ما ذكره ابن الكلبي بأنهم بنو أمامة من قبيلة باهلة ، والأرجح ما ذكر ابن الكلبي لأن نصوص الشعر الذي قيل في غزوة ذي الخلصة تؤكد ذلك ، بالإضافة إلى توضيحتهم بمقتل مائة فارس من رجالهم في ذلك اليوم . (٤)

أما عند ظهور الإسلام فقد أسلم سكان العبلاء وتبالة وبيشة وما حولها من فروع بني خثعم في السنة العاشرة بعد أن أحرق جرير بن عبد الله البجلي صنم ذي الخلصة بأمر من رسول الله - ﷺ يتقدمهم : أنس بن مدرك الأكلبي ، وعُثْث بن بشر الشهراني وقالوا : آمنا بالله ورسوله وما جاء من عند الله فاكذب لنا كتاباً نتبع ما فيه فكتب لهم كتاباً شهد فيه جرير بن عبد الله ومن حضر (٥) . وقد صدق أهل هذه البلاد في إسلامهم

(١) عبد الله بن عبدالعزيز البكري . معجم ما استعجم ، تحقيق مصطفى السقا ( بيروت: عالم الكتب ، ١٤٠٣هـ/١٩٨٣م) . مج ٢ ، ج ٣ ، ص ٩١٨ . ( العواجي ) .

(٢) يا أستاذ محمد هذه الأقوال التي ذكرتها مدونة في مصادر التراث الإسلامي التقليدية ، وأنت تعلم أن تلك المصادر التاريخية والأدبية يشوبها الكثير من الخلط والتناقض وأحياناً الأخطاء الواضحة . وأنت تتكلم عن مواضع ذات تاريخ قديم ، وتقول أنه مازال فيها الكثير من المواد الأثرية وأقول أنه يجب على أهل الاختصاص من الأساتذة الأثريين أن يدرسوا هذه المواد دراسة علمية حتى تتأكد من صحة ما دونته بعض كتب التراث والتاريخ والحضارة القديمة . ( ابن جريس ) .

(٣) للمزيد انظر محمد بن إسماعيل البخاري ، صحيح البخاري ( بيروت: دار الفكر (١٤٠١هـ/١٩٨١م) ، ج ٥ ، ص ١١١ ، محمد بن سعد ، الطبقات الكبرى ، ( بيروت: دار صادر ، ١٤٠٠هـ/١٩٨٠م) ، ج ١ ، ص ٢٢٨ ( العواجي ) .

وقاموا بمواقف مشرفة في نشر الإسلام أثناء الفتوحات الإسلامية في عهد الرسول ﷺ وعصر الخلفاء الراشدين . أما في العصر الأموي (٤١-١٣٢هـ / ٦٦١-٧٤٩م) نجد أن تاريخ هذه المنطقة يرتبط باسم القائد الأموي الحجاج بن يوسف الثقفي الذي نُصب والياً على تبالة بأمر من الخليفة عبد الملك بن مروان (٦٥-٨٦هـ / ٦٨٤-٧٠٥م) لكنه استصغرها ولم يتولاها وكر راجعاً إلى بلاط الخليفة ، وخبر ذلك معروف ومسطور في كثير من المصادر التي تناولت تاريخ المنطقة<sup>(١)</sup> . ويبدو أن الحجاج لم ينس أمر تبالة ، فعندما تولى إمارة مكة ، أرسل من قبله والياً على تبالة ، فصعد المنبر فما حمد الله ولا أثنى عليه ، ثم قال: " إن الأمير ولاني بلدكم واني والله ما أعرف من الحق موضع سوطي هذا ولن أوتى بظالم ولا مظلوم إلا أوجعتها ضرباً فكانوا يتقاضون الحق بينهم ولا يرتفعون إليه<sup>(٢)</sup> . ويظهر أن هذا الرجل كان يطبق سياسة الحجاج القائمة على البطش والقوة . ومن هذه النصوص وغيرها ندرك أهمية هذه المنطقة تاريخياً ، وكذلك تبعيتها للحكم الأموي ، وأن ولاية مكة كانوا يرسلون لها بعض الولاة لضبط أمنها واستقرارها . أما في العصر العباسي (١٣٢-٦٥٦هـ / ٧٤٩-١٢٥٨م) فيبدو أن العبلاء وتبالة وما حولها من البلدان ، كانت تتبع ولاية مكة ، والذين يعودون بأمرهم إلى الدولة العباسية حيث تشير بعض المصادر التاريخية إلى أن ولاية مكة قد استعملوا على تبالة بعض التابعين لهم لجلب الزكاة ، ومنهم : جوان بن عمر بن ربيعة المخزومي ، فحمل على خثعم في زكاة أموالهم حملاً شديداً حتى جعلت خثعم سنة جوان تاريخاً قال ضبارة ابن الطفيل الخثعمي:

أتلبسنا ليلى على شعث بنا      من العام أو يرمي بنا الرجوان  
فلو شهدتني في ليال خلون لي      عامين مرا بعد عام جوان<sup>(٣)</sup> .

(١) ياقوت الحموي ، معجم البلدان ، ج ٢ ، ص ٩ . (العواجي) . يا أستاذ العواجي منطقتنا الممتدة من الطائف إلى نجران سادها النسيان أو الإهمال عند مدوني التراث الأوائل ، ومازلنا نجهل الكثير من تاريخها وحضارتها قبل الإسلام وبعده ، ونأمل أن يجرى عليها دراسات أثرية حقيقية لعلها تطلعننا على شيء من تاريخها وتراثها وحضارتها القديمة الضائعة . (ابن جريس) .

(٢) عبد الرحمن بن الجوزي ، كتاب الأذكياء ، تحقيق محمد بن عبد الرحمن عوض (١٤٠٦هـ / ١٩٨٦م) ، ص ١١٤ . (العواجي) . ومثل هذه الروايات وما يشابهها تحتاج إلى تأمل وتثبت من صحتها ، والباحث عن التاريخ الإداري في بلاد السراة خلال عصور الإسلام الأولى يجد نقص وغموض كبيرين في هذا الباب . (ابن جريس) .

(٣) أبو الفرج الأصفهاني ، الأغاني ، تحقيق عبده علي الأمير مهنا ، وسهير جابر ( بيروت: دار الكتب العلمية ، ١٤١٢هـ / ١٩٨٢م) ، ج ١٧ ، ص ١٠٢ ، الزبير بن بكار ، جمهرة نسب قريش ، تحقيق عباس هاني ( بيروت: دار الكتب العلمية ، ٢٠١٠م) ، ص ٨٩ . (العواجي) .

ويذكر الأصفهاني: أن أحمد بن إسماعيل أحد أمراء مكة في زمن هارون الرشيد كان له من القوة والنفوذ على هذه المنطقة ما جعله يتعقب ابن المدينة الشاعر المعروف ويسجنه في سجن تبالة، وقيل في سجن العبلاء، وكانت العبلاء في ذلك الوقت عامرة بالسكان<sup>(١)</sup>. ومن هذه النصوص ندرك تبعية هذه الناحية وما حولها للدولة العباسية وأنها كانت مقراً لبعض الولاة التابعين لها<sup>(٢)</sup>. وبعد هذا التاريخ - أي نهاية القرن الثاني الهجري - لا نجد ذكراً لمظاهر الحياة الاجتماعية لسكان العبلاء في المصادر التي تم الاطلاع عليها، ويبدو أن نموها الحضاري والعمراني ربما توقف في أواخر القرن الثالث الهجري، حيث يشير الهمداني في القرن الرابع الهجري إلى خراب العبلاء<sup>(٣)</sup>. ولكنه لم يذكر أسباب هذا الخراب.

### ومن استعراض نصوص المصادر السابقة التي ذكرت العبلاء نستنتج الأمور

**التالية: (١)** أن المصادر التي ذكرت العبلاء لم تذكر شيئاً عن خرابها سوى الهمداني فقد ذكر أن خرابها سابق لعصره هي والقريحاء التي كانت إحدى محطات الطريق التجاري بعد تبالة. (٢) جميع المصادر التي ذكرت بلدة العبلاء لا تصفها بأكثر من كونها قرية عامرة بالسكان، وأنها كانت مقراً لصنم ذي الخلصة، وكان فيها منجم لاستخراج المعادن، وسكانها هم خثعم وبعض الفروع القيسية. (٣) يظهر لنا أن العبلاء كانت في قمة نموها الحضاري والاقتصادي في عصر ما قبل الإسلام ثم استمر هذا النمو حتى أواخر القرن الثالث الهجري تقريباً، بعد ذلك توقف نموها الحضاري والاقتصادي وتركها أهلها طيلة هذه القرون فتحولت إلى منطقة بادية خالية من أي عمران حتى بداية عصرنا الحاضر<sup>(٤)</sup>.

وفي العصر الحاضر عادت الحياة إلى العبلاء مرة ثانية وذلك بعد افتتاح أول مدرسة ابتدائية عام (١٣٩٩هـ/١٩٧٩م)، واعتماد مخطط العبلاء السكني، لتوطين

(١) الأصفهاني، الأغاني، ج ١٧، ص ٧٩، ديوان ابن المدينة، تحقيق أحمد راتب النفاخ ( القاهرة: مكتبة دار العروبة، ١٣٧٩هـ) ص ١٠.

(٢) من يتأمل ويبحث في المصادر الإسلامية المبكرة عن التاريخ الإداري أو الحضاري في بلاد السروات فإنه لا يجد مادة علمية كافية توضح أوضاع الناس في هذه الأوطان خلال القرون الإسلامية المبكرة والوسيلة، وقد نجد شذرات محدودة في بعض الكتب القديمة لكنها لا تشفي الغليل ولا تفيدنا كثيراً في هذا الباب. ( ابن جريس ).

(٣) الحسن بن أحمد الهمداني، صفة جزيرة العرب، تحقيق محمد بن علي الأكوخ ( الرياض: دار اليمامة للبحث والترجمة والنشر، ١٣٩٧هـ، ١٣٩٧هـ/١٩٩٧م)، ص ٢٥٨. (العواجي).

(٤) جميع المواضع الحضارية القديمة في بلاد السروات وتهامه مازالت بحاجة إلى دراسات أثرية، ونأمل أن يتحقق ذلك من خلال أقسام علمية أكاديمية في جامعات السعودية الجنوبية المحلية. ( ابن جريس ).

سكان العبلاء واستقرارهم ، بالإضافة إلى افتتاح مركز إداري<sup>(١)</sup> . أما في المجال البحثي فقد قامت شركة معادن بحصر مواقع التعدين الواقعة في الشمال الغربي من محافظة بيشة ومنها العبلاء وما حولها من المناجم ، كما قامت الإدارة العامة للآثار والمتاحف بوزارة المعارف في المملكة العربية السعودية عام (١٤٠٣هـ/١٩٨٣م) بمسح مواقع التعدين القديمة في جنوب غرب المملكة ومنها العبلاء . وكانت نتائج المسح الأثري مشجعة على الأعمال البحثية المستقبلية ، واستناداً على ذلك قامت الهيئة العامة للسياحة والتراث الوطني عام (١٤٣٦هـ/٢٠١٥م) بتكليف فريق علمي متخصص في علم الآثار بالتنقيب في موقع العبلاء ، **وقام الفريق بالتنقيب لمدة أربع سنوات وكان من أهم النتائج والاكتشافات التي توصل إليها الفريق ما يلي**<sup>(٢)</sup> : (١) الكشف عن أساسات لمسجد يعود تاريخه إلى الفترة الإسلامية المبكرة تقدر مساحته (٦١٦م<sup>٢</sup>) (٢) الكشف عن عدد من الوحدات المعمارية المترابطة التي تحتوي على كثير من الظواهر الأثرية من أهمها: الجدران المجصصة ، والأحواض الدائرية ، ومخازن للمياه ، بالإضافة إلى جرار فخارية ضخمة استخدمت لتخزين الفائض من الحبوب والمحاصيل الزراعية التي أنتجها سكان العبلاء . (٣) الكشف عن عدد من المطاحن والمدقات الحجرية التي استخدمت لطحن الخامات المعدنية وتجهيزها للصهر . (٤) الكشف عن كسر متنوعة من الفخار ، والخزف المزجج ، والحجر الصابوني ، التي كانت بمثابة أواني استخدمت في عملية تصفية الخام ومعالجته قبل صهره في الأفران الخاصة بذلك ، فضلاً عن اكتشاف أفران خاصة متنوعة الأحجام لصهر بعض الخامات المعدنية داخل الغرف كمرحلة متقدمة من الصهر .

#### ٤. العبلاء وأهميتها الاقتصادية :

كانت المعادن من أهم الثروات التي اعتمد عليها في بناء الحضارات وإنمائها ، ولهذا اهتم الإنسان عبر مختلف العصور بالبحث عن هذه المعادن مثل: الذهب ، والفضة ، والنحاس ، والحديد وغيرها ، وللحصول عليها كان يقوم بحفر الأخاديد والأنفاق

(١) افتتح مركز العبلاء عام (١٤٢٦هـ/٢٠٠٥م) ويتبع إدارياً محافظة بيشة ويضم عدداً من القرى مثل: مخطط العبلاء ، وقرية شواص الأسفل ، والشفا ، والسلام ، والسليلات ، وابن النعا ، والبدرية ، والهنية ، والقمرة . (العواجي) . تاريخ بيشة الحضاري الحديث والمعاصر يستحق أن يوثق ويطلع وينشر ، وهذا العمل من مسؤولية جامعة بيشة ، وقد تجولت حديثاً في هذه المحافظة ( بيشة ) فوجدت أنها تستحق الكثير من أبنائها المؤرخين والباحثين الجادين . ( ابن جريس ) .

(٢) انظر : جيمس وآخرون ، ص ١٠٧-١٢٥ ، رائد القرني ، اكتشاف مسجد أثري وعدد من مظاهر التعدين بموقع العبلاء بيشة (١٤٢٨هـ) ، صحيفة سبق . (العواجي) .

في باطن الأرض مستخدماً أدواته البدائية من أزامل ومدقات وغيرها من الأدوات الأخرى<sup>(١)</sup>. وقد برع العرب في استغلال هذه الثروة الاقتصادية حيث يدل على ذلك آثار التعدين وخبث المعادن التي تنتشر عبر منطقة الدرع العربي، الأمر الذي برهن لنا على دور الحركة الاقتصادية في بناء الحضارات العربية القديمة، وكذلك الحضارة الإسلامية<sup>(٢)</sup>. وتأتي محافظة بيشة في مقدمة محافظات منطقة عسير من حيث عدد مواقع الآثار التعدينية، التي تنتشر بشكل خاص في شمال غرب المحافظة، ويأتي في مقدمتها منجم العبلاء، ومنجم الحجار، وقد استخدمت هذه المناجم قبل الإسلام ثم أعيد استخدامها في العصر الأموي والعباسي، وما زالت عالية التعدين حتى عصرنا الحاضر فقد أعيد استخدام منجم الحجار في وقتنا الحاضر من قبل شركة معادن، وقدر احتياطي الخام بحوالي ثلاثة ونصف مليون طن موزعة على عدد من المعادن الثمينة. ولم تقتصر أهمية موقع العبلاء على التعدين فحسب فقد كان مركزاً تجارياً وزراعياً هاماً، فالعبلاء كانت إحدى الحواضر القديمة التي تقع على طريق البخور بين اليمن ومكة مثل: جرش، وبيشة وتبالة، وكانت العبلاء آخرها من جهة الشمال فكانت القوافل التجارية تضطر إلى المرور بسوقها التجاري للتزود بحاجاتها الضرورية، فضلاً عن البيع والشراء مما أكسبها أهمية اقتصادية كبيرة<sup>(٣)</sup>.

## ٥. الخاتمة :

نخلص مما تقدم أن المصادر التاريخية والجغرافية التي ذكرت العبلاء، لم تعطينا تفصيلاً كاملاً عن بلدة العبلاء من حيث أهميتها التاريخية والاقتصادية، ودورها الحضاري قبل الإسلام وبعده، وكل ما ذكرته ما هو إلا إشارات وتلميحات، لا تروي عطش الباحث عن تاريخ العبلاء، أما نتائج التنقيبات الأثرية التي أجريت على العبلاء، فلقد أماطت اللثام عن جزء كبير من تاريخ العبلاء، وبينت أهميتها التاريخية والاقتصادية قبل الإسلام وبعده، وذكرت أنها من أبرز مواقع التعدين القديمة إذ يرجع

(١) موريتس، "المعادن في بلاد العرب القديمة"، مجلة العرب، تعريب أمين روجيه، ج٧، السنة الثانية (الرياض، ١٣٨٨هـ/١٩٦٨م)، ص ٨٥. (العواجي).

(٢) انظر أحمد بن عبد القادري "أسماء المعادن في التراث العربي الإسلامي" مجلة القافلة، العدد الرابع (١٤٠٧هـ/١٩٨٦م)، ص٧، مسفر الخثعمي، بيشة، ص ١٢٩.

(٣) لقد تجولت في عموم بلاد السروات وتهامة خلال الثلاثة عقود الماضية، ورأيت عشرات المواقع الأثرية التي بحاجة إلى دراسات علمية أكاديمية، ومن تلك الآثار: الآبار القديمة، والطرق التجارية، والمقابر، والقرى، والكهوف، والمدرجات الزراعية، والسدود، والأسواق الأسبوعية، والأهمية، والنقوش والرسومات الصخرية المتناثرة في كل مكان، كما يوجد هناك الكثير من الآثار التي مازالت مدفونة في باطن الأرض. وأقول إن دراسة الآثار والتنقيبات الأثرية في بلادنا مازالت قليلة جداً وأحياناً غير موجودة. (ابن جريس).

تاريخها إلى عصر حضارة الممالك العربية القديمة إذ عثر فيها على فخار متنوع ينتمي إلى تلك الحضارة التي يرجع تاريخها إلى النصف الثاني من الألف الأول قبل الميلاد، وأثبتت أنها كانت مركزاً اقتصادياً مزدهراً بمقوماته التجارية والزراعية والرعية . ولكن مازلنا نطمح إلى مزيد من التنقيب الأثري والدراسات العلمية الجادة للكشف عن أسباب خراب العبلاء ، ومعرفة سر اختفائها المفاجئ ، ورحيل سكانها رغم احتوائها على مقومات الحياة الاقتصادية وبقائها إلى عصرنا الحاضر مثل: المعادن ، ووفرة المياه ، وخصوبة التربة . كما نأمل من جامعاتنا ، وهيئة السياحة والتراث الوطني تركيز الجهود البحثية على محافظة بيشة ، فهي غنية بموروث حضاري ضخم يحتاج إلى دراسات علمية متخصصة<sup>(١)</sup> . وآخر دعوانا أن الحمد لله رب العالمين .

### رابعاً: تاريخ وحضارة بيشة بين المكتوب والمأمول . بقلم . أ . د . غيثان بن علي بن جريس .

م	الموضوع	الصفحة
أولاً:	مدخل:	٥٦
ثانياً:	تاريخ وحضارة بيشة المكتوب	٥٧
ثالثاً:	المأمول من تاريخ بيشة وحضارتها	٦٠
رابعاً:	الخاتمة : النتائج والتوصيات	٦٢

### أولاً: مدخل:

إن شبه الجزيرة العربية موطن العرب والعربية الأصلي ، والمتأمل في تاريخها وتراثها عبر أطوار التاريخ يجدها مرت بأحداث وتحولات تاريخية وحضارية متنوعة . والحواضر الرئيسية في هذه البلاد نالت النصيب الأوفر من الذكر والتوثيق ، ومدن الحجاز واليمن الرئيسية أكبر الحواضر المذكورة في المصادر الكلاسيكية والتراثية القديمة . أما البلدان النائية أو المعزولة فهي أقل النواحي ذكراً . وبلاد السروات وتهامة الواقعة بين اليمن والحجاز من البلدان التي لم تقل حقها من الدراسات والتوثيق عند المتقدمين . وإذا قصرنا اهتمامنا على الحواضر والبلدان في هذه الناحية فإنها أيضاً تتفاوت فيما قيل عنها أو كتب ؛ فنجران ، وجرش ، وتبالة ، والطائف ، والسرين ، وعشم وغيرها ربما كانت معروفة أكثر من غيرها عند مدوني التراث الأوائل كما أن محطات

(١) وهذا يا أستاذ محمد العواجي ما نطمح ونتطلع إليه ، والأمل في جامعاتنا المحلية أن تقوم بهذه المهمة مع أنني أنادي في أروقة هذه الجامعات منذ زمن ولا نجد أي تجاوب من صناع القرار في هذه المؤسسات التعليمية العالية . ( ابن جريس ) .

الطرق التجارية القديمة نالت بعض الاهتمام والذكر عندهم . ومن تلك النواحي بلاد بيشة ، فهناك مصادر قديمة ذكرتها على طريق البخور، بل كانت من المحطات الرئيسية على الطريق الجبلي الذي يربط بين اليمن والحجاز . وفي الصفحات الآتية نذكر صوراً من التاريخ المكتوب عن هذه الناحية عند المتقدمين والمتأخرين .

### ثانياً: تاريخ وحضارة بيشة المكتوب :

لا نملك صورة جلية عن بيشة قبل الإسلام ، مع أن بعض المصادر التراثية أشارت إلى موقعها التجاري ، وأنها كانت محطة تجارية يرتادها التجار المحليون والعالميون الذين يسلكون طريق البخور التي تربط بين الشمال والجنوب ، بل إن تلك المصادر نفسها ذكرت نتقاً قليلة جداً عن صلات دول اليمن القديمة مع السروات حتى الحجاز ، وأشارت كتب الأنساب أيضاً إلى بعض القبائل العربية التي استوطنت بيشة وعموم السروات قبل الإسلام<sup>(١)</sup> .

وبعد ظهور الإسلام وعبر قرونه العشرة الأولى (ق ١ - ق ١٠هـ/ ق ٧ - ق ١٦م) نجد علماء العرب والمسلمين يوثقون تاريخهم وتراث أمتهم ، ويكتبون لنا مصادر شرعية وفقهية وسيراً ، وفيها شيء من تاريخ وحياة أهل الجزيرة العربية منذ تلقيهم الدعوة الإسلامية ، ثم دخولهم في معترك الحياة السياسية والحضارية الداخلية والخارجية ، وفي هذه المصادر نجد ذكراً لبعض سكان بيشة ، قبل إسلامهم وبعده ، وكيف اعتنقوا الإسلام ، وما جرى لهم من تحولات سياسية وعقدية وفكرية وثقافية بعد معرفتهم شرائع الدين الإسلامي ، والتزامهم بأركان الإسلام وتطبيعهم في حياتهم العامة والخاصة<sup>(٢)</sup> .

وإذا بحثنا في مصادر التاريخ العام مثل: مؤلفات الطبري ، وابن الأثير ، وابن مسكويه ، وابن خلدون ، وابن الفرات ، والياضي ، وابن الجوزي وغيرهم فإنها لا تخلو من شذرات قليلة عن تاريخ أهل السروات ، ومنطقة بيشة جزء من هذه البلاد<sup>(٣)</sup> ، ومصادر التاريخ المحلي وأخص بذلك المؤلفات الحجازية واليمانية قد تكون أفضل

(١) هناك العديد من المصادر الكلاسيكية والتراثية الإسلامية التي أشارت إلى بلاد السروات ، وبعض المدن الرئيسية فيها مثل: نجران ، وجرش ، وتبالة والطائف وغيرها .

(٢) نجد بعض كتب السنن والسير تذكر وفود قبائل بيشة على الرسول ﷺ ، وكيف استقبلهم وبين لهم شرائع الدين الإسلامي ثم كتب لهم كتاباً توضح لهم منهج حياتهم في بلادهم ، وعلاقاتهم مع بعضهم البعض ومع غيرهم من المسلمين وغير المسلمين .

(٣) هذه المصادر تذكر أحداثاً وتواريخ عامة ، وفيها بعض المعلومات السياسية والحربية التي جرت في بلاد الحجاز واليمن وما بينهما ، وفي هذه المعلومات إشارات لبعض مدن وحواضر السروات مثل الطائف ، وتبالة ، وبيشة ، وجرش ، ونجران وغيرها .

من غيرها فهي تحتوي على إشارات ومعلومات ذات علاقة ببلاد بيشة وصلاتها مع أهل اليمن والحجاز ، بل إن بعض هذه المصادر يذكر بعض الأفراد أو الأسر أو القوى الإدارية أو السياسية الحجازية أو اليمنية التي كانت على صلوات ببيشة وأهلها ، وكذلك ببعض البلدان في مناطق تهامة والسروات<sup>(١)</sup>.

ولا تخلو كتب التراجم والطبقات مثل: مؤلفات ابن خياط ، وابن سعد ، والخطيب البغدادي ، وابن عساكر ، والفاصي ، وابن خلكان ، وابن الأثير ، والسبكي ، والسيوطي ، والسخاوي ، وابن فرحون ، والذهبي وغيرهم ، من ذكر أعلام داخل الجزيرة العربية أو خارجها ، وهم أساساً من بلاد بيشة أو ما جاورها من بلدان السروات الممتدة من الطائف إلى نجران . وتحتوي كتب اللغة والأدب والمعاجم على معلومات قيمة وجيدة عن ملامح حضارية لأرض بيشة وما جاورها . ومن يطالع المعاجم اللغوية الكبيرة ، وأيضاً كتب الأدب والدواوين الشعرية المبكرة يجدها مليئة بالكثير من المعلومات النثرية والشعرية التي مصدرها بيشة أو السروات وأهلها<sup>(٢)</sup>.

وكتب الجغرافيا والرحلات والمعاجم اللغوية تكاد تكون من أفضل مصادر التراث الإسلامي التي تحدثت عن المدن والحواضر في العالم الإسلامي . وكون بيشة محطة تجارية مهمة على طريق اليمن والحجاز السروي فهي مذكورة في هذه المؤلفات العامة والخاصة مثل كتب أبي علي الهجري ، والحربي ، واليعقوبي ، والأصمعي ، والمسعودي ، وابن الفقيه ، وابن خرداذبة ، والاصطخري ، وقدامة ، والبكري ، وياقوت الحموي ، وابن الجاور وغيرهم . وجميع هذه المصادر أشارت إلى أهمية بيشة اقتصادياً ، كما ذكر بعضها صوراً من تاريخها الاجتماعي والحضاري<sup>(٣)</sup>.

وكتب الأنساب مثل النسب الكبير لابن الكلبي ، أو التنويه بالأنساب للأشعري ، أو جمهرة أنساب العرب لابن حزم ، أو الأنساب للسمعاني . وأيضاً الموسوعات التاريخية

(١) يوجد في هذه المصادر الحجازية واليمنية معلومات لا بأس بها عن السروات وتهامة خلال القرون الإسلامية المبكرة والوسيلة ، ونأمل أن نرى باحثاً جاداً يدرس هذه الصلات ويوثقها في عدد من الكتب والبحوث العلمية .

(٢) إن الناظر في معجمي لسان العرب ، وتاج العروس ، وأيضاً كتاب الأغاني للأصفهاني ، والعقد الفريد لابن عبد ربه ، ودواوين شعراء العصرين الأموي والعباسي ، وبعض شعراء اليمن والحجاز في العصور الإسلامية المبكرة والوسيلة فإنه سوف يجد فيها مادة علمية جيدة عن بلدان السروات وتهامة ، وببيشة إحدى الحواضر التي احتضنت بعضاً من الشعراء والأدباء الأوائل.

(٣) بلاد بيشة في كتب الجغرافيا والرحلات الإسلامية المبكرة والوسيلة موضوع جيد يستحق البحث والدراسة في بحث علمي ، ونأمل أن نرى أحد أساتذة قسم التاريخ في جامعات الطائف ، أو الباحة ، أو بيشة ، أو الملك خالد فيدرسه في هيئة بحث علمي موثق .



كنهاية الأرب للنويري ، ومسالك الأبصار لابن فضل الله العمري ، وصبح الأعشى للقلقشندي ، والمقصد الرفيع المنشا للخالدي جميعها لا تخلو من معلومات جيدة عن عشائر وسكان بيشة وعموم سكان السروات ، بل إن بعضها أورد تفاصيل قيمة عن خيرات هذه البلاد ، وتركيبتها الجغرافية وما تشتمل عليه من معالم طبيعية ، وأحياناً تذكر بعض الأعراف والتقاليد والعادات فيها <sup>(١)</sup> .

**وهناك مصادر أخرى مثل :** كتاب النبات للدينوري ، وكتاب الجوهرتين العتيقتين المائعتين (الصفراء والبيضاء) الذهب والفضة للهمداني ، وكتاب الأنواء لابن قتيبة الدينوري وغيرها فيها بعض المعلومات الحضارية الجيدة التي تتعلق ببلدان السروات مثل بيشة وتبالة وجرش وما جاورها <sup>(٢)</sup> .

وتاريخ بيشة في العصر الحديث والمعاصر يكاد يكون أفضل حالاً من عصور ما قبل الإسلام ، والقرون الإسلامية المبكرة والوسيلة ، **وذلك يعود لعدة أسباب نذكر أهمها في البنود الآتية :**

١ . تبدل الأحوال السياسية والإدارية محلياً ، وإقليمياً ، وعالمياً . ففي السابق كان في الجزيرة العربية قوى سياسية متمركزة في الحواضر الرئيسية في الحجاز واليمن وبلاد البحرين ، وتركت الأوطان المعزولة أو النائية مثل بيشة وغيرها من بلدان السروات تعيش تحت نفوذ أهلها وشيوخها . ومنذ القرنين (١١-١٢هـ / ١٧-١٨م) جاءت الدولة العثمانية التي مدت نفوذها إلى نواحي عديدة داخل الجزيرة العربية وخارجها .

٢ . وصول نفوذ الدولة السعودية الأولى إلى أرض السروات وبلاد اليمن وغيرها في بداية القرن (١٣هـ / ١٩م) ، ثم ظهور قوى محلية في عسير استطاعت مد نفوذها إلى بلاد بيشة وغيرها من السروات وتهمامة ، ثم تتالت الأحداث والقوى السياسية التي حكمت منطقة عسير حتى دخولها تحت لواء الإمام عبدالعزيز بن عبدالرحمن آل سعود في ثلاثينيات القرن (١٤هـ / ٢٠م) <sup>(٣)</sup> .

(١) الموسوعات التاريخية الأنف ذكرها تشتمل على معلومات لأبأس بها عن التركيبة الجغرافية والبشرية لبلاد السروات ، وذكر بعض الثروات الطبيعية في هذه الأوطان .

(٢) هذه الحواضر الثلاث تستحق أن تدرس في هيئة كتاب أو رسائل علمية موثقة .

(٣) هذه الفترة الحديثة تستحق أن تدرس في عدد من الكتب والبحوث العلمية ، ومازال هناك الكثير من المصادر والوثائق الجديدة التي تفيد في دراسة مثل هذه الفترة .

٣. صارت بيشة جزءاً من كيان الوطن الكبير ، المملكة العربية السعودية ، منذ أربعينيات القرن (١٤هـ / ٢٠م) حتى وقتنا الحاضر ، وهي اليوم تنعم بنعمة الأمن والتطور والتنمية التي تعيشها هذه البلاد العربية الأصيلة .

وفي هذا العصر الحديث نجد بيشة أكثر حظاً وذكراً وحضوراً في عدد من الكتب والبحوث التي صدرت في القرون الأربعة الماضية ، وتعد المصادر اليمينية الحديثة وأيضاً بعض المصادر الحجازية من أكثر المؤلفات التي أشارت إلى شيء من تاريخها . كما ورد لها ذكر في بعض الكتب والتقارير العربية والأجنبية التي وصلتنا من خارج الجزيرة العربية . وفي المائتي عام الأخيرة نجد بعض الرحالة الأجانب والمؤرخين العرب يدونون صوراً من تاريخ هذه الحاضرة وبخاصة في القرنين (١٣هـ / ١٩٠٩م) . وفي العقود الخمسة الأخيرة صدر بعض الكتب ، والبحوث ، والرسائل العلمية التي دونت فصولاً أو صفحات من تاريخ وحضارة منطقة بيشة في العصر الحديث والمعاصر<sup>(١)</sup> .

### ثالثاً : المأمول من تاريخ بيشة وحضارتها :

إذا كان هناك بعض التاريخ والتراث المكتوب عن بلاد بيشة قديماً وحديثاً ، فذلك لا يشفي الغليل ، ولا يعطينا صورة مكتملة عن هذه الناحية عبر عصور التاريخ ، ومازلنا نتطلع إلى بحوث ودراسات علمية شاملة ودقيقة في شتى مناحي الحياة . وفي السطور التالية أذكر شيئاً مما نتطلع إليه ونأمل معرفته عن هذه الأوطان .

١. إن تاريخ بيشة القديم مجهول ، وإن ورد عنه صور قليلة في بعض النصوص النثرية أو الشعرية أو بعض الكتب الكلاسيكية القديمة . والوضع نفسه يكاد يكون غامضاً أو مبعثراً خلال القرون الإسلامية المبكرة والوسيطة . وإذا أجهدنا أنفسنا وبحثنا عن هذه البلاد في كتب التراث الإسلامي فلا نحصل إلا على صور تاريخية وحضارية مشتتة وغير مكتملة ولا مترابطة . ولذا فإننا مازلنا نعول على الدراسات والتنقيبات الأثرية في باطن الأرض ، وربما لو جرى شيء من ذلك فقد نحصل على معلومات وتفصيلات تاريخية جيدة لا نجدتها في المصادر التقليدية . كما أن آثار منطقة بيشة السطحية المتمثلة في قراها وأسواقها وطرقاتها القديمة ، وأيضاً في آبارها ، ومقابرها ، وأحميتها ، وسدودها ، ونقوشها ورسوماتها الصخرية وغيرها قد تكون رافداً جيداً لمعرفة صفحات من تاريخ هذه البلاد .

(١) هناك عشرات الكتب والبحوث والرسائل والمدونات التي صدرت عن تاريخ أو تراث وحضارة بيشة خلال الخمسين عاماً الماضية ، ومازال تستحق مزيداً من البحث والدراسة والتوثيق .

٢. إنَّ من يعكف على كتب التراث الإسلامي ويجمع كل ما يتعلق بأرض وسكان منطقة بيشة في شتى الجوانب خلال القرون الإسلامية العشرة الأولى فإنه بدون شك سوف يخرج لنا صفحات علمية لا بأس بها. نعم لن تكون صورة هذه الأوطان مكتملة في هذا الصنف من المصادر ، وذلك يعود إلى التجاهل أو عدم الاهتمام عند مدوني كتب التراث لهذه البلاد النائية أو المعزولة ، وأقصد بذلك بلاد السروات من الطائف إلى نجران ، وبيشة إحدى النواحي في هذه الأوطان<sup>(١)</sup>.

٣. إن العصر الحديث والمعاصر منذ القرن العاشر إلى الخامس عشر الهجري (١٦-٢١م) الميلادي يستحق منا معاشر المؤرخين والباحثين جهوداً كبيرة ومكثفة فندرس التاريخ السياسي ، والاجتماعي ، والاقتصادي ، والفكري والعلمي والثقافي لمنطقة بيشة . ولن يكون هناك صعوبات كثيرة تواجه الباحث مقارنة بعصور ما قبل الإسلام ، أو القرون العشرة الأولى من تاريخ الإسلام ، فالمادة التاريخية في العصر الحديث والمعاصر متوفرة ، والعثور عليها أسهل وأسرع ، وإنما تحتاج إلى الدعم المعنوي والمادي ثم الرغبة والهمة العالية عند الباحثين فيعكفون على جمع ودراسة وتوثيق تاريخ وحضارة هذه القرون المتأخرة. ومصادر هذه الفترة موجودة في أماكن عديدة داخل البلاد وخارجها ، وأهمها: المخطوطات والوثائق غير المنشورة ، والآثار والتراث المادي الذي مازلنا نشاهده في أماكن عديدة من هذه البلاد وكذلك الرواة ، والمشاهدات ، والرحلات عند المتقدمين والمتأخرين كلها روافد مهمة في جمع وتوثيق تاريخ منطقة بيشة الحديث والمعاصر .

٤. إذا حصرنا حديثنا في تاريخ وحضارة بيشة خلال الثمانية أو السبعة عقود الأخيرة فإنها تستحق تكاتف الجهود لحفظ تاريخ هذه البلاد ؛ لأنها أصبحت ناحية صغيرة ضمن منظومة كبيرة هي المملكة العربية السعودية ؛ ومن ثم تعددت المؤسسات الإدارية في هذه الناحية ، وصارت تقوم على خدمة الأرض والعباد في شتى مناحي الحياة . وبالتالي توفرت المصادر المدونة التي تساعد المؤرخ على تدوين وحفظ تراث وحضارة هذه البلاد ، كما أن الكثير من العاملين وصناع القرار في هذه المحافظة مازالوا على قيد الحياة ، وعن طريق بعضهم نستطيع جمع وحفظ شيء من موروثها التاريخي والحضاري.

(١) لم تنل بلاد تهامة والسروات حظاً وافراً عند مدوني التراث الإسلامي في العصور الإسلامية المبكرة والوسيلة ، وإنما أشارت إليها في شذرات مبعثرة ومتفرقة .

## رابعاً : الخاتمة : النتائج والتوصيات :

لقد استعرضنا بشكل مختصر جداً ما نظنه مكتوباً عن منطقة بيشة عبر أطوار التاريخ ، وما نأمل أن يُعمل لحفظ تاريخ وحضارة هذه البلاد ، ولا ندعي الكمال والاستيفاء فيما تم طرحه ، لكن الذي أنا متأكد منه أن أرض بيشة ذات تاريخ وتراث وحضارة منذ عصور ما قبل الإسلام إلى وقتنا المعاصر ، والمسؤولية علينا اليوم كبيرة فالواجب على الجميع التكاتف ، والتعاون والعمل الجاد لحفظ موروثنا وتراثنا التاريخي والحضاري ، وأذكر بعض التوصيات التي خرجت بها من دراسة هذا الموضوع في النقاط الآتية :

١ . تتحمل جامعة بيشة المسؤولية الكبرى في خدمة أرض وسكان محافظة بيشة ، وقضايا التنمية فيها . والجامعات في أي مكان لا تؤسس إلا لخدمة العباد والبلاد التي قامت فيها . والسعي إلى جمع ، ودراسة ، وحفظ ، وتوثيق تاريخ وحضارة بيشة لا يمكن إنجازه إلا من خلال كليات ، وأقسام ، ومراكز بحوث علمية تنال الدعمين المادي والمعنوي من مؤسسة أكاديمية ، وذلك لا يتم إلا في إطار الجامعة ، وأرجو أن تجد هذه التوصية أذناً صاغية عند صناع القرار في الجامعة فتترجم إلى عمل حقيقي يهدف إلى حفظ تراث وتاريخ وحضارة هذه الناحية العريقة .

٢ . نحن لا ننادي بالعكوف فقط على جمع ودراسة وحفظ التاريخ السياسي والإداري لمنطقة بيشة ، وإنما نتطلع إلى دراسة تاريخها الاجتماعي ، والاقتصادي ، والتعليمي والفكري والثقافي . كما نأمل أن نرى من يدرس موروثها الأدبي واللغوي كالشعر ، واللهجات ، وفنون العلوم اللغوية كالأهازيج ، والأحاجي ، والنوادر والفكاهة وغيرها . أما آثارها المادية والمعنوية فهي الأخرى تستحق الاهتمام . وقد يظهر من المؤرخين والباحثين الجيدين من يحقق شيئاً من ذلك ، لكن لا بد من توفر القرار والدعم المعنوي والمادي والجامعة من المؤسسات والهيئات العلمية والثقافية فهي التي تستطيع دفع عجلة هذا الموضوع حتى يصبح حقيقة عملية .

٣ . إن على أصحاب المال والثروات في منطقة بيشة أو غيرها من مناطق المملكة العربية السعودية مسؤولية كبيرة في تخصيص شيء من أموالهم لخدمة الفكر والعلم وحفظ التراث ، وإن فعلوا ذلك فهم يخلدون ذكركم ، ويدعمون

أقوامهم لحفظ شيء من تراثهم وحضارتهم ، وبالتالي فهم يردون الجميل ، فقد حصلوا على المال الوفير من أرض وعباد يستحقون خدمة تراثهم وحضارتهم .

٤. من خلال تجوالي في عموم بلاد تهامة والسراة ، ومنها منطقة بيشة ، وجدت بعض الأفراد أو البيوتات يمتلكون بعض الوثائق أو المدونات أو المخطوطات التي يوجد فيها شيء من تاريخ وحضارة البلاد ، يرفضون إخراجها ، وربما أخرج بعضهم شيئاً يعود عليه بالفائدة الشخصية فحسب . وأقول لمثل هؤلاء: اتقوا الله ولا تحجبوا مصادر تحتوي على شيء من تاريخ وحضارة البلاد . كما زرت الكثير من المؤسسات الإدارية في جنوب البلاد السعودية ووجدتها مهملة في حفظ وثائقها التاريخية بل البعض من هذه المؤسسات كانت تملك وثائق وتقارير وسجلات ومذكرات قيمة ترصد شيئاً من تاريخ البلاد خلال النصف الثاني من القرن (١٤هـ/٢٠م) ، وبدايات هذا القرن (١٥هـ/٢٠م) ، وقد رأيت شيئاً من ذلك في تسعينيات القرن الهجري الماضي ، ثم زرتها في السنوات العشر الأخيرة فلم أجد شيئاً من تلك المصادر ، وعندما سألت القائمين عليها قالوا "تم إحراقها وإتلافها" . وهذا الخبر لا ينطبق على مؤسسة بعينها ، وإنما وجدته في كثير من المؤسسات في عموم مناطق تهامة والسراة ، وأعتقد أن الوضع نفسه سار في أي ناحية من نواحي المملكة العربية السعودية ، ويجب على صناع القرار في هذه البلاد المباركة أن يفعلوا شيئاً تجاه هذا الموروث والعمل على حفظ كل شيء مدون ومكتوب يعكس صورة من صور تاريخ الأرض والسكان.

٥. أدموكل من تبوأ عملاً قيادياً إدارياً في منطقة بيشة ، أو كل معلم قديم ، أو من لديه الذاكرة الجيدة والقدرة الروائية أو الكتابية أن يدون مذكراته وبخاصة ماله علاقة بمنطقة بيشة وما جاورها من بلدان السروات . وأعرف الكثير من الزملاء ، والأصدقاء ، والأعيان والوجهاء ، وكذلك القراء والحفاظ لديهم مخزون كبير من الخبرات والتجارب والتاريخ الذي عاصره وعرفه ، وكم نحن في أمس الحاجة لتدوين مثل هذا النوع من المعرفة التي قد لا يكون لها أهمية كبيرة في عصرنا الحاضر ، لكنها سوف تكون مادة علمية تاريخية وحضارية مهمة تعكس شيئاً من تراث وتاريخ وحضارة البلاد في قادم الأيام . وآخر دعوانا أن الحمد لله رب العالمين ، وصلى الله وسلم على رسوله الأمين.

## خامساً: بيشة في بعض الوثائق العثمانية (١٢٣٠-١٣٣٦هـ / ١٨١٥-١٩١٨م) . بقلم . أ. د. محمد فهيم بيومي<sup>(١)</sup> .

م	الموضوع	الصفحة
أولاً:	تقديم	٦٤
ثانياً:	مدخل	٦٥
ثالثاً:	لمحة تاريخية موجزة عن بيشة	٦٦
رابعاً:	بعض وثائق بيشة في الأرشيف العثماني	٦٧
خامساً:	الخاتمة	٧٤
سادساً:	بعض الملاحق	٧٥
سابعاً:	بعض المصادر والمراجع	٨١

### أولاً: تقديم<sup>(٢)</sup> :

إن الدولة العثمانية ، دولة إسلامية سنية مدت نفوذها على بلدان عديدة في قارات آسيا ، وإفريقيا ، وأوروبا ، كما أنها دافعت عن حوزة الإسلام قرون عديدة . وكتب عن تاريخها وحضارتها آلاف الكتب والبحوث . وفي تلك الدراسات المطبوعة والمنشورة من هضم حقوق هذه الإمبراطورية وما قدمت للإسلام والمسلمين . ونحن معاصر العرب ممن سار في ركاب المنتقدين الذين يبحثون عن عيوب ومثالب هذه الدولة الإسلامية العظيمة<sup>(٣)</sup> .

والباحث عن مصادر تاريخ هذه الإمبراطورية يجده في أمكنة عديدة ، مكتوباً بلغات غربية وشرقية متعددة . وقد بالغت الدول الأوروبية وروسيا وبعض البلدان الغربية وغيرها في تشويه تاريخ هذه الإمبراطورية الإسلامية التي وقفت سداً منيعاً في وجه أعداء الإسلام طوال العصر الحديث . كما أن الأتراك أنفسهم أسهموا بنسبة جيدة في تشويه سمعة وتاريخ أجدادهم من سلاطين بني عثمان<sup>(٤)</sup> ، ونأمل أن نرى

(١) الدكتور محمد بيومي من مواليد مصر عام (١٢٩٠هـ/١٩٧٠م) ، ويعمل حالياً بقسم التاريخ في كلية العلوم الإنسانية بجامعة الملك خالد في مدينة أبها بالمملكة العربية السعودية . للمزيد عن ترجمته انظر، محمد أحمد معبر . سيرة كتاب ، احتفاء بصدور عشرة أجزاء من كتاب (القول المكتوب في تاريخ الجنوب) . ( الرياض : مطابع الحميضي ، ١٤٢٩هـ/٢٠١٧م) ، ص ٢٧٢-٢٧٧ . انظر أيضاً : غيثان بن جريس . القول المكتوب في تاريخ الجنوب ( نجران وعسير وغيرهما ) ( الرياض : مطابع الحميضي ، ١٤٤٠هـ/٢٠١٩م) ، (الجزء الخامس عشر) ص ٤٣٥-٤٥٢ . ( ابن جريس ) .

(٢) هذا التقديم من إعداد صاحب سلسلة كتاب: القول المكتوب في تاريخ الجنوب . ( ابن جريس ) .

(٣) نعم هناك عشرات الدراسات الغربية التي بالغت في ذكر عيوب هذه الإمبراطورية ، وإن كان هناك بحوث انصفت بالاعتدال وإحقاق الحق أثناء دراسة تاريخ هذه الدولة الإسلامية فممازالت محدودة . ويجب علينا أن نبحث عن المصادر الموثوقة والمنصفة التي ذكرت تاريخ هذه الدولة ثم نستقي معلوماتنا منها . ( ابن جريس ) .

(٤) من ينظر في كثير من البحوث الحديثة التي أصدرها بعض الأتراك ومن حولهم فإنه سوف يتأكد له صحة ما ذكرنا أعلاه . ( ابن جريس ) .

باحثين جادين منصفين يدرسون تاريخ هذه الإمبراطورية دراسة حيادية ونزيهة . ومازال في حوزة الجمهورية التركية اليوم آلاف المخطوطات والوثائق الجديدة التي لم تدرس وهي تصور جزءاً كبيراً وحقيقياً من تاريخ هذه الدولة الإسلامية العظيمة . وجامعات العرب والمسلمين وكذلك المؤرخين في العالم الإسلامي عليهم مسؤولية عظيمة تجاه هذه الإمبراطورية الإسلامية فالواجب عليهم دراسة تاريخها وحضارتها دراسة واقعية وحيادية .

ونجد تاريخ شبه الجزيرة العربية في عصر النفوذ العثماني مازال غامضاً ، وفي نواح عديدة غائباً ومجهولاً . وبلاد تهامة والسروات من أقل البلدان في الجزيرة العربية التي نجهل تاريخها منذ وصول بني عثمان إلى الحجاز واليمن في القرن العاشر الهجري ( السادس عشر الميلادي ) وخلال العصر الحديث حتى العقود الأولى من القرن ( ١٤هـ / ٢٠م )<sup>(١)</sup> . وأقول أن الأراشيف العربية والتركية مازالت تحتوي على مصادر ووثائق جديدة تكشف صوراً من تاريخ هذه البلاد ( السروية والتهامية ) منذ القرن ( ١٠هـ / ١٦م ) . وهذا الدكتور محمد فهميم بيومي يدرس وينشر لنا وثائق محدودة عن بلاد بيشة وما حولها ، وقد تم العثور عليها من الأراشيف العثماني<sup>(٢)</sup> ، وأرجو أن هذه الدراسة المنشورة . في هذا السفر تفتح آفاقاً جديدة في عالم البحث التاريخي ، وتدفع الهمم لجمع تاريخ السروات وتهامة في عصر النفوذ العثماني ، وبخاصة من الأراشيف العثمانية في تركيا ومصر وغيرها<sup>(٣)</sup> .

## ثانياً : مدخل :

قبل أن نتعرض لتاريخ بيشة في العصر العثماني ينبغي أن نقدم لمحة موجزة عن بيشة حيث تبدأ من مرتفعات عسير الشرقية قرب مدينة "أبها" ، حتى وادي "تثليث"

(١) هناك بعض الكتب والبحوث والرسائل العلمية المحدودة التي صدرت في موضوعات أو عن نواحي محدودة في السروات وتهامة خلال القرون الأربعة الهجرية الماضية ، وفي بعضها تم الإشارة إلى نفوذ الإمبراطورية العثمانية في هذه البلاد ، لكن جميع هذه الدراسة لاتعطينا صورة واضحة ودقيقة عن تاريخ الأراضي السروية والتهامية وصلاتها بالدولة العثمانية على المستويين الداخلي والخارجي . ( ابن جريس ) .

(٢) الأراشيف العثماني في مدينة اسطنبول يحتوي على آلاف الوثائق الجديدة وغير المنشورة ، وقد بدأت الحكومة التركية بالسماح للاطلاع على بعض هذه الوثائق . وأرجو من أقسام التاريخ في المملكة العربية السعودية ومراكز البحوث وغيرها أن توظف من أساتذتها وطلابها من يذهب إلى هذا الأراشيف ويجمع الوثائق المتعلقة بتاريخ وحضارة شبه الجزيرة العربية ، ومن يفعل ذلك فإنه سوف يسدي معروفاً كبيراً للباحثين والمؤرخين وغيرهم . ( ابن جريس ) .

(٣) لقد زرت في العشرين سنة الماضية بعض الأراشيف التاريخية في بلدان عربية وإسلامية وأوروبية وشرقية ، ومازلنا معاشر العرب متأخرين في أرشفة الوثائق وترميمها وحفظها ، ومن يذهب إلى بعض الأراشيف في مصر ، وتركيا ، وبريطانيا ، وفرنسا ودولاً غربية أخرى ، وأيضاً في الهند وبعض دول الشرق الأقصى فإنه سوف يجد فيها وثائق كثيرة غير منشورة وتحتوي على معلومات وتفصيلات تاريخية وحضارية جيدة عن بلاد وسكان شبه الجزيرة العربية . منذ القرن العاشر الهجري ( السادس عشر الميلادي ) إلى وقتنا الحاضر . ( ابن جريس ) .

إذ يتصل وادي بيشة بشمال غرب مدينة الخماسين، ويبلغ طول هذا الوادي حوالي (٣٥٠) ميلاً، ويتصل به من الغرب "رنية" قرب بلاد "غامد" ثم يتجه وادي بيشة شمالاً مع الحافة الشرقية لحره "اليقوم" حتى يتصل بوادي بيشة شرق قرية "رنية" مرة أخرى عند الرغوة، من بدايته وحتى بعد "الجنية" ثم يستمر حوالي (١٠٠) كيلو متر في الرمال<sup>(١)</sup>. كما يوجد في بيشة واحة يطلق عليها واحة بيشة<sup>(٢)</sup>. وهو واد يقع على حافة الربع الخالي<sup>(٣)</sup>.

### ثالثاً: لمحة تاريخية موجزة عن بيشة:

اختلف المؤرخون في ترتيب بيشة من الناحية الإدارية هل تتبع الحجاز أم إنها أحد مخاليف اليمن، أما الذي لا شك فيه فهو أن بيشة في العصر العثماني قد أطلق عليها في المصادر أعمال الشرق<sup>(٤)</sup>. والمقصود أعمال شرق الحجاز إذ أنها تعد شرق الطائف. كانت بيشة ملتقى إقليم عسير والحجاز ونجد، من أهم أسواق الجزيرة العربية. ويطلق عليها بيشة وبلاد بيشة ووادي بيشة<sup>(٥)</sup>. ومحافظة بيشة اليوم يتبعها عشرة مراكز هي: تبالة، والثنية، ووادي ترج البهيم، والجعبة، والجنية، والقوباء، والنقيع، والحازمي، والدحو، وصمخ. وليبيشة أهمية كبيرة في فترات التاريخ المختلفة نظراً لأنها كانت معروفة من العصر الجاهلي وعرفت حينها ببلاد الأسود<sup>(٦)</sup>، وكان لها أهمية كذلك في عهد الرسول الكريم ﷺ منذ أرسل لأهلها رسالة كانت إلى مطرف بن الكاهن ولن سكنها حينذاك<sup>(٧)</sup>، كما وفدت خنعم على رسول الله ﷺ سنة (١٠هـ/٦٣٠م)<sup>(٨)</sup>،

- (١) مهران، محمد بيومي، دراسات في تاريخ العرب القديم، الطبعة: الثانية مزيدة ومنقحة، دار المعرفة الجامعية، ص ١٠٢.
- (٢) برو، توفيق، تاريخ العرب القديم، ط٢، دار الفكر، (١٤٢٢هـ/٢٠٠١م) ص ٣١.
- (٣) صالح، عبد العزيز، تاريخ شبه الجزيرة العربية في عصورها القديمة، مكتبة الأنجلو المصرية ج ١، ص ٤٦.
- (٤) العصامي، سمط النجوم العوالي من أبناء الأوائل والتوالي، دار صادر بيروت، (د ت)، ج ٤ ص ٢٢.
- (٥) الوزير، تاريخ اليمن، ص ٢٠٥.
- (٦) الصالحي محمد بن يوسف الشامي، سبل الهدى والرشاد، في سيرة خير العباد، وذكر فضائله وأعلام نبوته وأفعاله وأحواله في المبدأ والمعاد، تحقيق وتعليق: الشيخ عادل أحمد عبد الموجود، الشيخ علي محمد معوض، ط١، دار الكتب العلمية بيروت - لبنان، (١٤١٤هـ - ١٩٩٣م). ج ٤، ص ٢٨٩.
- (٧) الوزير، عبد الله بن علي بن أحمد بن محمد الحسني، تاريخ اليمن خلال القرن الحادي عشر الهجري - السابع عشر الميلادي/ تاريخ طبق الحلوى وصحاف المن والسلوى المحقق: محمد عبد الرحيم جازم الناشر: دار المسيرة - بيروت ج ٢ ص ٢٨٤.
- (٨) العراقي، أبو الفضل زين الدين عبد الرحيم بن الحسين بن عبد الرحمن بن أبي بكر بن إبراهيم العراقي، ألفية السيرة النبوية - نظم الدرر السنبة الزكية، الناشر: دار المنهاج - بيروت ١٤٢٦ هـ، ص ١١٩ صالح، عبد العزيز، تاريخ شبه الجزيرة العربية في عصورها القديمة، مكتبة الأنجلو المصرية ج ١، ص ٤٦.



أما أبرز قبائلها فقبائل خثعم وباهلة، وغيرها من القبائل الكثير<sup>(١)</sup>. كما عرفت بيشة بوجود خام الذهب في أرضها منذ العصر القديم<sup>(٢)</sup>.

وتعد بيشة أحد محطات طرق الحج المهمة الذي يفد من صنعاء وذكر العلماء أن أهل "صنعاء" كانوا إذا أرادوا مكة قصدوا "الرحابة"، ثم إلى "رافدة"، ثم إلى "خيوان"، ثم إلى "صعدة"، ثم إلى "النضج"، ثم "القصبه"، ثم "الثجة"، ثم كتبة "كتنة"، ثم بنات حرم "بنات جرب"، ثم جساء، ثم بيشة، ثم تبالة، ثم رنية، ثم الزعراء، ثم صفر، ثم الفتق، ثم بستان ابن عامر، ثم مكة<sup>(٣)</sup>.

### رابعاً: بعض وثائق بيشة في الأرشيف العثماني :

توجد وثائق لبيشة في الأرشيف المصري والعثماني لكننا هنا سنكتفي بدراسة الوثائق المودعة في الأرشيف العثماني داخل أرشيف رئاسة مجلس الوزراء في اسطنبول وهي تعد مجموعة في غاية الأهمية حيث يمكن عرض موضوعاتها على النحو التالي :  
**(١) وصف الوثائق :** أدرك البحث سبعين وثيقة عن بيشة في الأرشيف ولعل أقدم وثيقة تعود إلى سنة (١٢٣٠هـ / ١٨١٤م) بشأن كتاب طوسون باشا الذي نجح في السيطرة على بيشة وعسير واليمن والحجاز . أما آخر وثيقة تتعلق ببيشة فيما وصل إلينا من وثائق فكان سنة (١٢٣٤هـ / ١٨١٨م) وكانت تتعلق بإمدادات لوجستية لقلعة بيشة . والوثائق باللغة العثمانية القديمة المدونة بالخط العربي قبل أن تكتب باللاتينية في عهد الجمهورية التركية . وتوجد مجموعتان من الوثائق المتعلقة ببيشة وهي كما يلي : **(أ) المجموعة الأولى :** تغطي أحداث عن بيشة في القرن الثالث عشر الهجري ( التاسع عشر الميلادي ) ، وتبدأ من سنة (١٢٣٠هـ / ١٨١٤م) حتى سنة (١٢٩٢هـ / ١٨٧٥م) وتغطي (٦٢) سنة من ذلك القرن . **(ب) المجموعة الثانية :** تغطي أحداث القرن الرابع عشر الهجري (العشرين الميلادي) وتبدأ من بداية القرن حتى سنة (١٢٣٤هـ / ١٩١٥م) أي قبل عامين من وصول حملات الدولة السعودية إلى بيشة .

**(\*) مضمون الوثائق العثمانية عن بيشة :** تعالج الوثائق التي أمكن

الحصول عليها من الأرشيف العثماني عدة موضوعات تتمثل فيما يلي : **(١) التجريعات العسكرية :** كانت بيشة منطلق الحملات العسكرية العثمانية لبلاد

(١) الصالحى ، سبل الهدى والرشاد ، ج٦ ، ص ٢٣١ .

(٢) المرجع السابق ، ص ١٠٨ .

(٣) جواد علي ، المفصل في تاريخ العرب ، ج١٤ ، ص ٥٠ .

اليمن ولعل أقدم وثيقة تعود إلى سنة (١٢٣٠هـ/١٨١٤م) بشأن كتاب طوسون باشا الذي نجح في السيطرة على بيشة، وعسير، واليمن، والحجاز، واستولى على حصون المنطقة، ومنها حصن أو قلعة بيشة التي كانت تعد ثاني قلعة في عسير بعد قلعة شمسان في أبها بهدف السيطرة على الطرق الرئيسية في الجنوب<sup>(١)</sup>. وأيضاً حملة الأمير أحمد باشا طوسون بن محمد علي باشا (١٢٣٠هـ / ١٨١٤م) قبل أن يقوم إبراهيم باشا بالقضاء على الدرعية سنة (١٢٣٣هـ / ١٨١٨م)<sup>(٢)</sup>. وفي سنة (١٢٧٤هـ/١٨٥٧م) عالجت الوثائق وصول محمد بن عون إلى بيشة للسيطرة عليها لتأمين الطريق قبل الوصول إلى اليمن<sup>(٣)</sup>. كما قررت الدولة العثمانية سنة (١٢٣٠هـ/١٩١١م) زيادة عدد الجند العثمانيين في بيشة<sup>(٤)</sup>.

**(٢) تبعية بيشة :** كانت هذه البلاد ذات أهمية كبيرة ، والدولة العثمانية في العصر العثماني الأول تولي عليها والياً من طرف شريف مكة المكرمة مثل السيد سعيد بن بشير بن حسن وكان والياً على بيشة ونواحيها مدة في زمن زيد<sup>(٥)</sup>. ومما أجابت عليه الوثائق كان موضوع انفراد بيشة عن عسير في الوثائق والمصادر فقد اختلفت بيشة عن عسير في استمرارها تحت الحكم العثماني حين خرجت اليمن من حوزة الدولة العثمانية فيما يعرف بالعصر العثماني الأول والذي انتهى سنة (١٠٤٥هـ/١٦٣٥م) ولعل من أبرز الأدلة على استمرار العثمانيين يحكمون بيشة ما يأتي : (أ) كانت بيشة تخضع لحمالات الأشراف في العصر العثماني كحملات الشريف أبي طالب سنة (١٠١٢هـ/١٦٠٣م)<sup>(٦)</sup>. (ب) دخلها الشريف محسن بن حسين بن حسن من اليمن بأمر من الشريف إدريس ، وكان الشريف محسن قد خرج إلى اليمن مغاضباً للشريف إدريس في سنة (١٠١٥هـ/١٦٠٦م)<sup>(٧)</sup>. والمقصود بجهة اليمن هنا بيشة يقول صاحب سمط النجوم العوالي : " فَجَمَعَ جَيْشًا كَبِيرًا مِنَ الْعَرَبِيَّانِ وَقَصَدَ الْإِغَارَةَ عَلَى التَّرْكِ الْمَقِيمِينَ بِالطَّائِفِ فَلَمْ يَتَّفِقْ لَهُ ذَلِكَ ثُمَّ سَافَرَ إِلَى مَدِينَةِ صَنْعَاءِ الْيَمَنِ فَأَقَامَ بِهَا إِلَى أَنْ

(١) الأرشيف العثماني ، بتاريخ ١٢٣٠هـ كود رقم .0344.019649. HAT

(٢) الجبرتي، عبد الرحمن بن حسن ، تاريخ عجائب الآثار في التراجم والأخبار ، دار الجيل ، بيروت ، ج ٢ ، ص ٤٧٦.

(٣) الأرشيف العثماني ، ١٠ مؤرخ في ١٢٧٤هـ . 120. A.M.00010

(٤) الأرشيف العثماني ، وثيقة مؤرخة في ١٢٣٠هـ . 3333.001. C.Z. B. 00067

(٥) المحبي ، خلاصة الأثر في أخبار القرن الحادي عشر الهجري ، دار صادر ، بيروت ، د-ت ج ١ ص ٤٤٠ .

(٦) الفاسي ، محمد بن أحمد بن علي ، تقي الدين ، أبو الطيب المكي الحسني ، شفاء الغرام بأخبار البلد الحرام ، ط١ ،

دار الكتب العلمية ، الطبعة: الأولى ١٤٢١هـ-٢٠٠٠م ، ج ٢ ص ٢٦٣ .

(٧) الفاسي ، شفاء الغرام ج ٢ ص ٢٦٣ .

توفي عام ثمان وثلاثين وألف وستة<sup>(١)</sup>. (ج) ومن أبرز الأدلة أيضاً حملة الشريف أحمد بن زيد في القرن السابع عشر الميلادي<sup>(٢)</sup>، وحملة الشريف أحمد بن عبد المطلب سنة (١٠٢٨هـ/١٦٢٨م)<sup>(٣)</sup>. (د) ومنها حملة الشريف سعد بن زيد سنة (١٠٨٠هـ/١٦٦٩م) يقول صاحب سمط النجوم العوالي: وَكَانَ الشَّرِيفُ سَعْدٌ قَدْ سَلَكَهَا وَنَزَلَ بِالطَّائِفِ، ثُمَّ ارْتَفَعَ عَنْهُ إِلَى عَبَّاسَةَ ثُمَّ إِلَى تَرْبَةِ ثُمَّ إِلَى بَيْشَةَ فَأَقَامَ بِهَا فَتَبِعَهُ الشَّرِيفُ بَرَكَاتٌ وَمُحَمَّدٌ جَاوَشَ بِمَنْ مَعَهُمَا حَتَّى انْتَهَى فِي التَّبَعِيَّةِ إِلَى قَرِيبٍ مِنَ الْبَلَدِ الْمُسَمَّاةِ تَرْبَةَ<sup>(٤)</sup>. (هـ) كانت بيشة منفى لأهالي مكة والحجاز ففي اليوم الخامس عشر (١٠٨٠هـ/١٦٦٩م) نفى الشريف سعد بن زيد رجلين إلى بلدة بيشة أحدهما من أبناء مكة والآخر من أشرف الأوزبك المجاورين<sup>(٥)</sup>. (و) ومن أهم الأدلة وجود مجموعة من الآثار التي تؤكد على الوجود العثماني بعد خروج العثمانيين من اليمن مثل: (١) توجد آثار قصور (الشريف غالب) في النقيع. (٢) في الذرية: (قرب واعر) وبها قلعة أثرية قديمة يعتقد بأنها من آثار العهد العثماني.

يضاف إلى ذلك ما صرح به المؤرخ اليمني الوزير في كتابه: **طبق الحلوى وصحاف**

**المن والسلوى**: بأن بيشة تتبع بلاد الحجاز حيث يقول في وفاة الشريف زيد بن محسن (١٦٣١-١٦٦٦م) وذلك في أخبار سنة (١٠٧٧هـ/١٦٦٦م): "وفدت أخبار مكة بوفاة زيد بن المحسن وهو أميرها المشهور وهزبرها الهصور، وإليه أيضاً من السلطان نيابة الحجاز، والمدينة، وينبع، والصفراء، وعنزة، وبدر، وخيبر، ونجد الأعلام كالطائف، وما يتصل به من اليمامة إلى بيشة إلى بلاد البديع"<sup>(٦)</sup>. وفي سنة (١٠٧٨هـ/١٦٦٧م) تمت تولية رسول الشريف سعيد بن شنبر بمكتوب يطلب فيه من الإمام الإمداد بعسكر ومال على أهل بيشة الذين كانوا في جماعته فخلعوا ربة طاعته<sup>(٧)</sup>. وفي سنة (١٠٨٣هـ/١٦٧٢م) وفي جمادى الآخرة منها هرب من بيشة مستقر الشريف سعد

(١) سمط النجوم العوالي ج ٤ ص ٤٢١.

(٢) الفاسي، شفاء الغرام ج ٢ ص ٢٦٧.

(٣) عبد الملك بن حسين بن عبد الملك العصامي المكي (المتوفى: ١١١١هـ)، سمط النجوم العوالي في أبناء الأوائل والتوالي، المحقق: عادل أحمد عبد الموجود- علي محمد معوض، دار الكتب العلمية. بيروت، الطبعة: الأولى، ١٤١٩ هـ-١٩٩٨ م، ج ٤ ص ٤٢٢.

(٤) سمط النجوم ج ٤ ص ٥٣٠.

(٥) سمط النجوم ج ٤ ص ٥١٤.

(٦) الوزير، عبد الله بن علي بن أحمد بن محمد الحسن، تاريخ اليمن خلال القرن الحادي عشر الهجري- السابع عشر الميلادي/ تاريخ طبق الحلوى وصحاف المن والسلوى، محمد عبد الرحيم جازم، دار المسيرة - بيروت ص ٢١١.

(٧) الوزير، طبق الحلوى، ص ٢٢٨.

ابن زيد وزيره الأغا شعبان في زهاء أربعين نفراً من العسكر والأعيان فوصلوا إلى حصرة الإمام بصنعاء وقد سلب في الطريق أكثر سلاحهم وقاسوا أهوالاً في مفاداة أرواحهم<sup>(١)</sup>. من هنا نفهم أن بيشة في العصر العثماني الأول ظلت ضمن حدود مكة المكرمة واستمرت تحت الحكم العثماني حين خرج سنجد عسير عن الحكم العثماني الأول .

وفي العصر الثاني أبرزت الوثائق أهمية بيشة وتأرجحها في التبعية الإدارية بين الحجاز وعسير كالتالي: ففي سنة (١٢٨٢هـ/١٨٦٥م) صدر خطاب عن الشريف عبد الله شريف مكة وباشوات ولاية الحجاز بإعادة تنظيم السنجد من جديد<sup>(٢)</sup>. وكان ذلك التنظيم الجديد يهدف إلى ضم إدارة قبائل بلقرن وشمران وبيشة إليه من عسير ، وتعيين محمد بن عايش ( عائف ) قائم مقام عليه وإبلاغ محمد بن عائف ( عائف ) هذا بإرسال نصيب اسطبل على أن يكون اسم السنجد الجديد هو سنجد العزيزية<sup>(٣)</sup>. وفي سنة (١٢٩٢هـ/١٨٧٥م) صدر قرار بتعيين الشيخ شبلي مديراً على ناحية بيشة المنضمة إلى سنجد عسير<sup>(٤)</sup>. وفي سنة (١٢٩٣هـ/١٨٦٧م) صدر فرمان جديد بتعيين درويش بك من أهل بيشة ليحل محل أبوش في كتيبة الضبط المختلطة والموجودة في بيشة والتابعة لمكة<sup>(٥)</sup>. ويفهم من تلك الوثيقة أن بيشة أصبحت ناحية تابعة لسنجد عسير في تلك الفترة<sup>(٦)</sup>.

أما في سنة (١٣٠٠هـ/١٨٨٢م) فقد خرجت بيشة عن حوزة عسير إدارياً حيث تم ضمها إلى أمير تربة مرة أخرى الشريف جعفر بن سلطان أفندي ، علماً بأنه قد شمل هذا التغيير الإداري ضم شمران وبلقرن للحجاز حينذاك<sup>(٧)</sup>. وبعد ثلاث سنوات وفي سنة (١٣٠٣هـ / ) تقرر إعادة بيشة ، وشمران ، وبلقرن إلى عسير ونقل تعيينات وبدلات الملابس والرواتب التي كانت ترسل إلى اليمن إلى ولاية الحجاز وتتكفل ولاية اليمن بالإنفاق على مخصصاتها من أموالها في اليمن وليس الحجاز<sup>(٨)</sup>. أما في سنة (١٣١١هـ / ١٨٩٣م) فقد قررت الدولة العثمانية نقل رواتب المخصصة لمديرية بيشة (ناحية) وما بها من قضاء بني شهر التابع لسنجد عسير إلى ناحية قحطان الموجودة

- (١) الأرشيف العثماني ، وثيقة مؤرخة في ١٢٨٢هـ . A.M.00248.00077.002
- (٢) الأرشيف العثماني ، وثيقة مؤرخة في ١٢٨٢هـ . C. D. H. 00028.01354.001
- (٣) الأرشيف العثماني ، وثيقة مؤرخة في ١٢٩٢هـ . C. D. H. 00028.01354.001
- (٤) الأرشيف العثماني ، وثيقة مؤرخة في ١٢٩٢هـ . I.D.H. 00697. 48754.001
- (٥) الأرشيف العثماني ، وثيقة مؤرخة في ١٣٢٠هـ . C.Z. B. 00067. 3333.001
- (٦) الأرشيف العثماني ، وثيقة مؤرخة في ١٣٢٠هـ . C.Z. B. 00067. 3333.001
- (٧) الأرشيف العثماني ، وثيقة مؤرخة في ١٣٠٠هـ . I.. S.D. 00061 . 003555.001
- (٨) الأرشيف العثماني ، وثيقة مؤرخة في ١٣٠٣هـ . D. H. M K T .01364. 0 00077.001

بنفس اللواء<sup>(١)</sup>، وهذا معناه نقل إدارة الناحية إلى بلاد قحطان من بيشة. ولم تنته السنة حتى جاءت رسالة أخرى تقيد بإعادة نقل قضاء بني شهر التابع لسنجق عسير إلى مديرية ناحية بيشة وإعادة تنظيم المديرية من جديد وقيمتها (٥٠٠) قرش والذي لم يصل بعد إلى ناحية قحطان التابعة للواء المذكور<sup>(٢)</sup>.

وقد اطلعت على وثيقة تشير إلى توتر العلاقات العثمانية مع عايض بن مرعي، والوثيقة خطاب مرسل من محمد بن عون إلى طرف غير واضح يذكر فيه قيام عايض (عائف) بن مري بنقض العهد بلا سبب، وأنه قد قام في الخامس والعشرين من رجب بجمع مشايخ العربان والتحضير لغزوة بقصد إشاعة الفساد، وأنه قد تعدى على أهل بيشة عدة مرات بنهب أموالهم والتعدي عليهم وأنه قد كتب إليه عدة مرات ليرده عن غيه ولكن هذا لم يأت بنتيجة. ويتحدث عن محاولة الشريف عبد الله باشا رفع الظلم الذي أوقعه عايض على رعايا الدولة، ولكن بعد عودته قام عايض بالتعدي على عربان الفزع وعربان بلحارث، ونهب أموالهم وقطع نخيلهم. ويضيف أن أهل بيشة لن يصبروا على تلك التعديات لذا يجب إرسال عدد كاف من الجنود لمواجهة اعتداءات عائض المذكور على أن يتضمن هذا العدد (٣٠٠) فارس وعدد من المدافع<sup>(٣)</sup>. ومن خلال العرض السابق يتضح أن المنطقة لم تكن مستقرة إدارياً في العهد العثماني، وذلك ربما يعود لحمولات محمد علي وأبنائه على منطقة عسير والسراة ذات الأهمية الاستراتيجية، لأن من يسيطر عليها يستطيع السيطرة على قوافل الحج والتجارة، ويمكن له الوصول بسهولة لبلاد اليمن.

كما ورد في الوثائق العثمانية وصفاً دقيقاً لأوضاع الكتيبة العسكرية في بيشة والمهام التي ينبغي أن تقوم بها في نهاية القرن الثالث عشر الهجري (التاسع عشر الميلادي) حتى نهاية الحكم العثماني في البلاد، ومن أبرز الوثائق التي تعرضت لتلك القضية ما يلي: (١) في وثائق سنة (١٢٩٢هـ / ١٨٧٦م) ورد تعيين درويش بك من أهل بيشة ليحل محل أبوش في كتيبة الضبط في بيشة التابعة لمكة المكرمة<sup>(٤)</sup>. (٢) في سنة (١٣١٨هـ / ١٩٠٠م) وردت وثيقة بشأن المخصصات والرواتب الشهرية لكتيبة بيشة الموجودة ضمن حدود الأراضي الحجازية<sup>(٥)</sup>. وجاء فيها استفسار مقام قائد الجيش؛

(١) الأرشيف العثماني، وثيقة مؤرخة في ١٢١١هـ B.E.O. 000337. 025263.001

(٢) الأرشيف العثماني، وثيقة مؤرخة في ١٢١١هـ I.D.H. 01310.00013

(٣) الأرشيف العثماني، تصنيف رقم 00008.00041.001.002 A-M.

(٤) الأرشيف العثماني، مؤرخ في ١٢٩٢هـ. وثيقة مؤرخة ١٢٩٢هـ I.D.H. 00697. 48754.001

(٥) الأرشيف العثماني، سجل ١٦٢١ ملف ١٢١٥٢٤-٨ مؤرخ في (١٢١٨هـ). تصنيف رقم BEO.001621.121524.002.001

وهذه الوثيقة خطاب مرسل من قائد الجيش واسمه رضا إلى مقام الصدارة العظمى بشأن عدم إدراج مخصصات ورواتب عدد (١٢٣) جندي الموجودين ضمن كتيبة بيشة الموجودة في بلاد الحجاز رغم صدور الأمر الشاهاني بقيدهم وذلك لعدم معرفة مقدار تلك المخصصات والرواتب وذلك لعدم ارتباط الكتيبة المذكورة بالدائرة العسكرية مما يتطلب سؤال ولاية الحجاز الجليلة على الفور والامر منوط برأيكم<sup>(١)</sup>.

كما أن هناك وثيقة أخرى تقدم تساؤلات عن عدم إرسال المخصصات إلى بيشة تقول الوثيقة: إلى نظارة الداخلية الجليلة. (٣) هناك وثيقة جاءت رداً على الخطاب المرسل بشأن عدم إدراج مخصصات ورواتب عدد (١٢٣) جندي الموجودين ضمن كتيبة بيشة الموجودة في أراضي الحجاز رغم صدور الأمر الشاهاني بقيدهم، وهو يتضمن أنه تم إضافة عدد (١٧٦) جندي إلى عدد أفراد تلك الكتيبة البالغ عددهم (٣٤٩) جندي ليصل مجموع أفراد تلك الكتيبة إلى (٥٢٥) جندي وتحديد مخصصات لهم ضمن الميزانية التي بلغ مقدارها واحد مليون و(٤٣٧) ألف و(٥٧٢) باره<sup>(٢)</sup>. (٤) تعيين أحمد أفندي قائد الفرقة الثالثة مشاة في كتيبة لواء جنود الدرك الأول قائداً على كتيبة بيشة<sup>(٣)</sup>. والمقصود بالوثيقة الترقى للدرجة الاعلى كما سيظهر من النص التالي: من الصدر الأعظم إلى قائد الجيش بإبلاغه بترقية أحمد أفندي قائد البلوك الثالث مشاة للطابور (كتيبة) الأول لآلاي الجندرية في ولاية الحجاز، وتعيينه قائداً لكتيبة بيشة الرابعة من ركاب الجمال، وذلك بالإرادة السنوية الصادرة في (١٨ جمادي الآخرة سنة ١٢٢٢هـ/ بناء على مذكرة قائد الجيش رقم (٧٦٢)<sup>(٤)</sup>. (٥) وثيقة بدعم كتيبة بيشة بالإبل والاحتياجات المطلوبة سابقا حيث قررت الوثيقة إرسال حوالة لأجل شراء الإبل اللازمة لصالح (١٥٠) فرداً يجب ضمهم إلى كتيبة بيشة التابعين للجندرية بولاية الحجاز سنة (١٢٢٩هـ/١٩١١م)<sup>(٥)</sup>. ومن أهم ما أبرزته بعض الوثائق العثمانية سماح الدولة العثمانية بانضمام أهالي بيشة لكتيبة بيشة العسكرية العثمانية نظرا لظروف الحرب العالمية الاولى والاستعداد لها حيث قررت إمارة مكة المكرمة إرسال القوات اللازمة إلى بيشة وغامد ومحيطهم في سنجق عسير<sup>(٦)</sup>.

(١) الأرشيف العثماني، وثيقة مؤرخة في (١٣١٨هـ). تصنف رقم BEO.001621.121524.002.001

(٢) وثيقة رقم BEO.001621.121524.006.001 (٢٢ ذي القعدة ١٢١٨هـ الموافق ٢٨ شباط ١٢١٦) (رومي).

(٣) الأرشيف العثماني، وثيقة مؤرخة في (١٢٢٢هـ) مؤرخ في (١٢٧٤هـ). BEO.0001621.121524.001-002-003

(٤) الأرشيف العثماني، وثيقة مؤرخة في جمادي الآخرة سنة (١٢٢٢هـ). تصنيف وثيقة رقم BEO.00.180462.001.001

(٥) الأرشيف العثماني، وثيقة مؤرخة في (١٢٢٩هـ). BEO.003867.289983.001-002-003-004

(٦) الأرشيف العثماني، وثيقة مؤرخة في (١٢٣٢هـ) BEO.004380.328435.001.003-004

ومن الموضوعات المهمة احتياج الإدارة العسكرية في مكة المكرمة للاقتراض من صندوق كتبية بيشة للأموال لمساعدة الإدارة العسكرية في مكة المكرمة حيث أصدرت نظارة الحربية في اسطنبول قرارا بهذا الأمر بناء على طلب الإدارة الفرعية في مكة تقول الوثيقة: قلم المحررات الأجنبية والترجمة ترجمة التلغراف الوارد من مكة المكرمة إلى نظارة الحربية بتاريخ (٢٢/شباط/١٩١١م) وهذه الوثيقة خطاب من الوالي كامل إلى نظارة الحربية يعرض فيه ضرورة الحصول على قرض يبلغ (٩٠٠) ليرة من صندوق كتبية بيشة المذكورة للوفاء بمتطلبات الجمال اللازمة لجنود كتبية المذكورة الذين بلغ عددهم هذه الأيام ثلاثمائة جندي. ويطلب الوالي المذكور إدخال مثل هذا القرض في ميزانية العام الحالي وسرعة الإبلاغ من قبل النظارة حتى تتمكن الولاية من تنفيذه<sup>(١)</sup>. كما جاء في الوثائق استعانة الدولة العثمانية بقبيلة قحطان البدوية إلى العشائر التابعة للحجاز حيث صدر بيان بشأن إعلان انضمام رئيس قبيلة قحطان للعشائر التابعة للحجاز ويحتوي البيان كافة الإجابة بشأن الأحكام والقوانين التي تتبعها العشائر المذكورة<sup>(٢)</sup>. وجاء نص الوثيقة كما يلي: من الشريف حسين إلى المقام السامي للصدارة العظمى وهي خطاب ورد مشفرا من أمير مكة مكة حسين يطلب فيه الإذن فيما عمله وبأي جواب يُرد به على طلب رئيس قبيلة قحطان المتنقلة (الرحل) التي تتجول دائما في نواحي جنوب شرقي وادي بيشة والذي وصل بالقرب من مكة المكرمة وطلب الالتحاق بعشائر الحجاز<sup>(٣)</sup>، ولاشك أن هذه الوثيقة الأخيرة يفهم منها الإعداد لمقاومة جيش عبد العزيز آل سعود المرسل لضم بيشة للدولة السعودية.

كما وردت وثيقة واحدة تتعرض لإدارة بيشة مفادها إرسال خمسة أو ستة أفراد للإشراف على الحكومة القائمة فيها لمدة عامين ونصف العام<sup>(٤)</sup>. وهناك أيضاً وثائق لضبط الأمن في بيشة نظرا لبعض الذين فرضوا إتاوات على الأهالي فيها فصي رسالة إلى إمارة مكة المكرمة وهي تلغراف سري مرسل من الصدر الأعظم إلى إمارة مكة المكرمة الجلييلة يطلب فيه التحقيق والرد بالنتيجة عما ورد من جانب المقام العالي عن وجود قوة أقدمت على تحصيل أموال في الموقع المسمى آل سار الكائن على حدود قضاء غامد

(١) الأرشيف العثماني، وثيقة مؤرخة في رقم BEO.003867.289893.003.001 مؤرخ في (١٠ شباط / فبراير ١٣٢٦هـ).

(٢) الأرشيف العثماني، وثيقة مؤرخة في ١٣٢٤هـ. BEO.004393.329458.001-002.

(٣) الأرشيف العثماني، BEO.004393.329458.003.001 تاريخ ورود الخطاب ٢٢ كانون الأول ١٣٢١م (رومي).

(٤) الأرشيف العثماني، وثيقة مؤرخة في (١٣٢٤هـ). BEO.004385.328865.002.

مع ناحية بيشة الموجود داخل لواء عسير<sup>(١)</sup>. ولاشك أن هذا كان معناه تهاوي القبضة الأمنية للدولة العثمانية نظراً لظروفها العسكرية والترتيب للحرب العالمية فضلاً عن الأزمت الكبرى الداخلية التي كانت تفتك بالدولة حينذاك . وتؤكد الوثائق أن الدولة العثمانية لم تقف عاجزة حيال هذا الأمر بل اتجهت لاتخاذ إجراءات مهمة ومنها ما جاء في رسالة من ناظر الداخلية إلى جناب الصدارة السامي (الصدر الأعظم) قال فيها: " أنه وبينما كان يتخابر مع مشايخ بيشة، وغامد للوقوف على كيفية حل مشكلة وجود قوة بقيادة بعض الأشخاص في موقع يسمى (آل سار) الكائن على حدود قضاء غامد ناحية بيشة داخل لواء عسير ، وكيفية استمالة العشائر المذكورة للدخول في طاعة الحكومة قام أمير مكة المكرمة حسين باشا بتجاوز صلاحيات ونفوذ الإمارة والتدخل بشكل مباشر في أمور عسير وهذا من شأنه أن يتسبب في حدوث اختلال لهدوء اللواء وسكينته ولا يخفى ما للواء من أهمية في تلك الأثناء، وأن منع مثل هذه التجاوزات منوط بمساعي الصدارة الفخيمة<sup>(٢)</sup>.

### خامساً: الخاتمة :

بعد هذا العرض تتضح أهمية بيشة من جهة موقعها وأهميتها العسكرية والاقتصادية والأمنية والاستراتيجية ، وأن وثائق بيشة في الأرشيف العثماني تحتاج للدراسة نظراً لما تحويه من معلومات مهمة عن المنطقة قبل أن تصل إليها الدولة السعودية . ومن التوصيات التي توصلت إليها : (١) جمع الوثائق من مصادرها في مصر واسطنبول وغيرها من الأماكن ، ثم إعداد دراسات وبحوث ذات قيمة علمية تاريخية لإبراز أهمية المنطقة في مختلف المجالات . (٢) إعداد دراسات عن رجال المنطقة الذين عاشوا فيها أو خارجها وكان لهم دور في نمو البلاد عبر العصور التاريخية . (٣) الاجتهاد في إنجاز بعض الدراسات العلمية الموثقة عن مواسم الحج المختلفة ودراسة أوضاعها السياسية والاقتصادية والاجتماعية والثقافية<sup>(٣)</sup> .

(١) الأرشيف العثماني ، وثيقة مؤرخة في نوفمبر ١٣٢١ هـ رقم BEO.004380.328435.004.001

(٢) الأرشيف العثماني، تصنيف رقم BEO.004380.328435.002.001 مؤرخ في ٧ ذي الحجة ١٣٢٣ هـ الموافق ٣ تشرين أول ١٣٢١ (رومي)

(٣) أشكرك يا دكتور محمد بيومي على إيراد هذه الوثائق التي قد تفتح آفاقاً أوسع وأكبر لدراسة عموم بلاد السروات بما فيها بلاد بيشة خلال النفوذ العثماني في اليمن والحجاز خلال العصر الحديث . وأقول إن دخول بلاد تهامة والسروات تحت سيطرة الدولة العثمانية وبخاصة في القرنين (١٣-١٤هـ/٢٠-٢١م) مازالت بحاجة إلى بحوث ودراسات علمية مطولة . ونأمل من طالبات وطلاب الدراسات العليا في جامعات الجنوب السعودي المحلية أن يبذلوا بعض الجهود لدراسة هذه البلاد، والاعتماد بالدرجة الأولى على الوثائق العثمانية غير المنشورة . ( ابن جريس ) .



سادساً: بعض الملاحق :

ملحق رقم ( ١ )

سجل (٣٤٤) ملف (١٩٦٤٩) ، بتاريخ (١٢٣٠) ، وثيقة ١ : وهي بخصوص كتابات طوسون أحمد باشا والي جده الذي استولى على بيشة و عسيرو اليمن و الحجاز و الحصون و القلاع ، و (٤) أو (٥) قرى الشريط الساحلي و ذهابه إلى مصر لرغبته في السيطرة على الطريق .

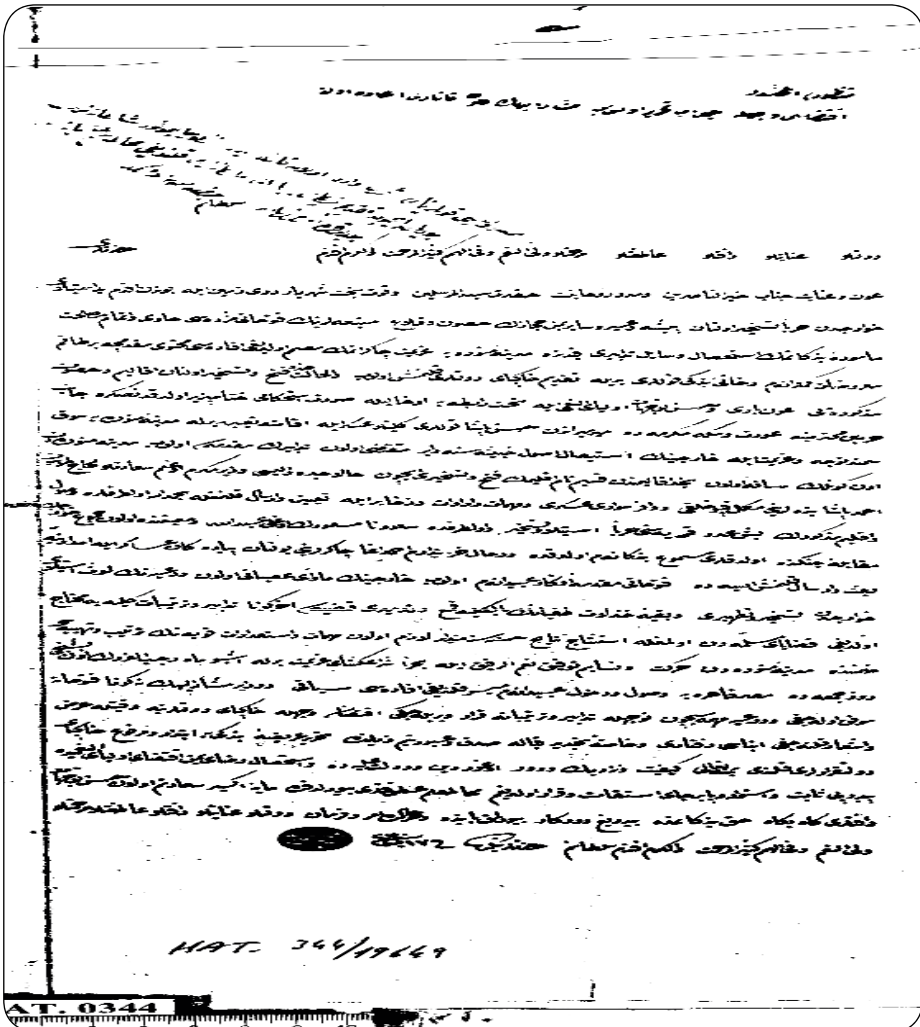

NAT. 344/1969

AT 0344

ملحق رقم (٢)

سجل ٢٤٨، ملف ٧٧، بتاريخ ١٢٧٤، وثيقتين: تسوية نفقات خروج أميرمكة محمد بن عوني أفندي إلى ناحية بيشة لفتح اليمن.

معرضه جاركه ليريكه  
 على علمه حساب كتابه بقدره من اذنه التمس في تاريخه دون غيره في هذه الحادثة بالاعتماد على ما ذكره في تاريخه من ان  
 استعمل في هذه النفقات اذ سببه من نفقاته بوضوح منتهى جاركه في تاريخه من ان استعمل في هذه النفقات اذ سببه من نفقاته بوضوح منتهى  
 من غير ما عليه به رضى في تاريخه من ان استعمل في هذه النفقات اذ سببه من نفقاته بوضوح منتهى جاركه في تاريخه من ان  
 طلبة ونسبه ليرده اشبهه في تاريخه من ان استعمل في هذه النفقات اذ سببه من نفقاته بوضوح منتهى جاركه في تاريخه من ان  
 بتدبيره وحده خاتم على عهده من ان استعمل في هذه النفقات اذ سببه من نفقاته بوضوح منتهى جاركه في تاريخه من ان  
 بما فيه يحتمل في تاريخه من ان استعمل في هذه النفقات اذ سببه من نفقاته بوضوح منتهى جاركه في تاريخه من ان  
 حقا في تاريخه من ان استعمل في هذه النفقات اذ سببه من نفقاته بوضوح منتهى جاركه في تاريخه من ان  
 تنظيم اوقسته واليه فيه من ان استعمل في هذه النفقات اذ سببه من نفقاته بوضوح منتهى جاركه في تاريخه من ان  
 في عاونه في تاريخه من ان استعمل في هذه النفقات اذ سببه من نفقاته بوضوح منتهى جاركه في تاريخه من ان  
 اراده ليه من عاونه في تاريخه من ان استعمل في هذه النفقات اذ سببه من نفقاته بوضوح منتهى جاركه في تاريخه من ان  
 نسيم زادوا في تاريخه من ان استعمل في هذه النفقات اذ سببه من نفقاته بوضوح منتهى جاركه في تاريخه من ان  
 اوقسته فيه حده وبه في تاريخه من ان استعمل في هذه النفقات اذ سببه من نفقاته بوضوح منتهى جاركه في تاريخه من ان  
 مفضيه في تاريخه من ان استعمل في هذه النفقات اذ سببه من نفقاته بوضوح منتهى جاركه في تاريخه من ان  
 من اذله في تاريخه من ان استعمل في هذه النفقات اذ سببه من نفقاته بوضوح منتهى جاركه في تاريخه من ان

OSMANLI ARŞIVI
A.) MKT.NZD
268 77 2







ملحق رقم (٤)

سجل (٥٩)، ملف (٩٧)، بتاريخ (١٣٢٠)، وثائق تذكر رواتب أفراد كتيبة بيشة.

بلد زراره  
باش كتاب داره

طائفة بيشه

---

١٤ املح ١٨ فارغی نلفا قنانه جاکرجه زبلر دونی افراد سبلم هغه ه  
 حید بکم نفس نلفا قنانه عا جنانده بلبدر بلدی اوزره افراد مذکورہ بنود بنود  
 موقوفہ نہ فطوح ابدا جملک اوزره سب وى نلف هفت فاجده بيه باره ل  
 کلیمہ نہ۔ جده وه بوسه صرف ايه جک اولاده فبهم واپور بيه مذکور افادى  
 کوه و نافع اخلک اوزره مکنه انجاسى اچوه جبه نفرت جلهک طرفه نه  
 اردو بر بلسک عثم جلمبا فلفى معدودہ املح ١٦ والى و فومانه  
 زب

تابع ملحق رقم (٤)

4

بدر الزمان

باش کتابت داروس

طائفة بقره

او چيز اوله در نهي افراد سببه بلم نه ضي اولم جهه او چيز اوله بشلي افرادك  
 ببالجه نكيس معاشه به نه ضي اولم هني ببله بلسه اديك و زمانه هج نقضه بنيه  
 هنيه عاكر شاهانه نك مجازيم نظيهاي جائه اولم به هفتده بوجه نه ضي  
 اولم خدي ده امر و زمانه لها بونه اتقاي عاكنه نه بوننده اولم به بنيه  
 نه بقطع نكده هلهه بولك فتنه نه بركونه باربه كونه به جك معاشه بنيه بنيه  
 باره و بربه هك سوز به كونه و نأض اولم بركونه جهه به ايلويه افراد جهه به  
 قطوبه بنا قيسه جهه به كونه قطوبه و ايلويك و روده نه بنيه شو ايلويك بنيه  
 به به طاقم بنيه سوز اولم به هني بقره طرفه نه جهه و بقره به بنيه  
 بشونه كور فتنه به عيارف بولك بقره نكوره و ايلويك به بنيه بنيه نه ضي  
 و بنيه بنيه بنيه ايلويك بقره اولم هفتده نه زمانه و هج بنيه بنيه نه  
 هنيه هنيه كافي كيه نه كذا افراد كيه هج ش بنيه و جامعده و خاندانه بنيه  
 ركونه اولم و لاند بنيه بنيه اولم به باره ده كافي بنيه به بنيه به امر و زمانه  
 بنيه بنيه اصابت آنده اولم هفتك كومه بنيه كلبا قاضي و مقام هنيه نه  
 بنيه به ده كومه معلومان اولم بنيه بنيه نه بنيه بنيه

و اني  
اصه بنيه

### سابعاً : بعض المصادر والمراجع :

#### أولاً : الأرشيف العثماني :

رجعت من هذه الدراسة إلى الأكواد المحفوظة في الأرشيف العثماني باسطنبول وهي كما يلي :

- BEO.003867.289983.001-002-003-004
- A.M.00010 . 120
- BEO.0001621.121524.001 -002-003
- A.M.00248.00077.002
- A-M.00008.00041.001.002
- B .E.O. 000337. 025263.001
- BEO.00.180462.001.001
- BEO.001621.121524.002.001
- BEO.001621.121524.002.001
- BEO.001621.121524.006.001
- BEO.003867.289893.003.001
- BEO.004380.328435.001.003-004
- BEO.004380.328435.002.001
- BEO.004380.328435.004.001
- BEO.004385.328865.002
- BEO.004393.329458.001-002
- BEO.004393.329458.003.001
- C . D . H . 00028.01354.001
- C.Z . B .00067. 3333.001
- C.Z . B .00067. 3333.001
- D .H. M K T .01364. 0 00077.001
- I .. S.D. 00061 . 003555.001
- I.D.H . 01310.00013
- I.D.H. 00697. 48754.001
- I.D.H. 00697. 48754.001
- HAT . 0344 .019649

#### ثانياً : المصادر والمراجع المطبوعة :

- ١ . برو ، توفيق برو ، تاريخ العرب القديم ، ط ٢ ، دار الفكر ، (١٤٢٢هـ / ٢٠٠١م ) .
- ٢ . ابن حديدة ، محمد (أو عبد الله) بن علي بن أحمد بن عبد الرحمن بن حسن

- الأنصاري، أبو عبد الله، جمال الدين، المصباح المضي في كتاب النبي الأمي ورساله إلى ملوك الأرض من عربي وعجمي، تحقيق: محمد عظيم الدين عالم الكتب - بيروت ج ٢
٢. صالح، عبد العزيز، تاريخ شبه الجزيرة العربية في عصورها القديمة، مكتبة الأنجلو المصرية .
٤. الصالحي، محمد بن يوسف الشامي، سبل الهدى والرشاد، في سيرة خير العباد، وذكر فضائله وأعلام نبوته وأفعاله وأحواله في المبدأ والمعاد، تحقيق وتعليق: الشيخ عادل أحمد عبد الموجود، الشيخ علي محمد معوض، ط١، دار الكتب العلمية بيروت - لبنان، (١٤١٤ هـ - ١٩٩٣ م) .
٥. العراقي، أبو الفضل زين الدين عبد الرحيم بن الحسين بن عبد الرحمن بن أبي بكر بن إبراهيم العراقي، ألفية السيرة النبوية - نظم الدرر السنية الزكية، الناشر: دار المنهاج - بيروت (١٤٢٦ هـ)
٦. العصامي، سمط النجوم العوالي من أنباء الأوائل والتوالي، دار صادر بيروت، ( د ت )
٧. علي، جواد، المفصل في تاريخ العرب قبل الإسلام، دار الساقى الطبعة: الرابعة (١٤٢٢ هـ / ٢٠٠١ م) .
٨. الفاسي، محمد بن أحمد بن علي، تقي الدين، أبو الطيب المكي الحسني، شفاء الغرام بأخبار البلد الحرام، ط١، دار الكتب العلمية، الطبعة: الأولى (١٤٢١ هـ - ٢٠٠٠ م) .
٩. المحبي، خلاصة الأثر في أخبار القرن الحادي عشر، دار صادر، بيروت، د-ت .
١٠. مهران، محمد بيومي، دراسات في تاريخ العرب القديم، الطبعة: الثانية مزيدة ومنقحة، دار المعرفة الجامعية
١١. الوزير، عبد الله بن علي بن أحمد بن محمد الحسني، تاريخ اليمن خلال القرن الحادي عشر الهجري - السابع عشر الميلادي / تاريخ طبق الحلوى وصحاف المن والسلوى المحقق: محمد عبد الرحيم جازم، الناشر: دار المسيرة - بيروت



## سادساً: تقرير مختصر عن رحلتي إلى بيشة يومي الأربعاء والخميس (٢٤-٢٥/٥/١٤٤٠هـ الموافق ٣٠-٣١/١/٢٠١٩م). بقلم . أ. د. غيثان بن علي بن جريس .

أبلغني الأخ الدكتور سعد بن حسين بن عثمان<sup>(١)</sup>، رئيس فرع الجمعية التاريخية السعودية في عسير أن عندهم العزم على عقد لقاء علمي في محافظة بيشة في نهاية شهر جمادى الآخرة عام (١٤٤٠هـ / ٢٠١٩م) وطلب مني المشاركة بورقة علمية. وتلبية لطلبه شاركت بورقة عنوانها: **تاريخ وحضارة بيشة بين المکتوب والمأمول**<sup>(٢)</sup>. وفي صباح يوم الأربعاء (٢٤/٥/١٤٤٠هـ الموافق ٣٠/١/٢٠١٩م) ذهبت في سيارتي من أبها إلى بيشة وكان معي حوالي (٤٨٠) نسخة من ثلاثة عشر عنواناً من مؤلفاتي حتى توزع هدية للمشاركين أو الباحثين والمتعلمين في محافظة بيشة وسلكت الطريق عبر وادي بن هشبل، ثم خيبر، وضمخ، ووادي هرجاب حتى بيشة. وعندما وصلت المدينة قمت بزيارة لمحافظ بيشة الأستاذ محمد بن سعيد بن سبرة الشهراني، ثم ذهبت إلى سكن أعد لي في شمال المدينة، والتقيت ببعض الإخوة الكرام المنظمين للقاء، وجميعهم من منسوبي إدارة تعليم بيشة، وطلبوا مني الحضور إلى مركز الأمير منصور بن مقرن آل سعود بعد صلاة المغرب حتى يتم تنزيل الكتب الهدية التي أحضرتها من أبها، وفعلاً تم ذلك، ثم ذهبنا لتناول العشاء في جامعة بيشة. وفي اليوم التالي بدأ اللقاء في مركز الأمير منصور من الساعة التاسعة صباحاً إلى الثانية بعد الظهر. وقدم في هذه الندوة ثمان ورقات علمية كلها تدور حول تاريخ وحضارة بيشة عبر أطوار التاريخ الإسلامي المبكر والوسيط والحديث<sup>(٣)</sup>.

وفي الليل من يوم الخميس (٢٥/٥/١٤٤٠هـ الموافق ٣١/١/٢٠١٩م)، قام الأستاذ سيف بن عامر بن خشيل<sup>(٤)</sup> بدعوة الحضور إلى منزله لتناول العشاء، وانتهى اللقاء وغادر الجميع. وفي هذه الرحلة القصيرة خرجت بالعديد من الرؤى والمشاهدات والانطباعات التي أدرج أهمها في النقاط الآتية:

- (١) الدكتور سعد بن عثمان من الزملاء القداماء في فرعي جامعة الملك سعود والإمام محمد بن سعود في أبها، وهو أستاذ في التاريخ الإسلامي، وما زال حتى الآن يعمل متعاوناً مع قسم التاريخ في كلية العلوم الإنسانية بجامعة الملك خالد. (ابن جريس).
- (٢) وهذه الورقة منشورة في صفحات سابقة من هذا القسم.
- (٣) معظم الذين قدموا هذه الأوراق من العاملين في سلك التعليم العالي والعام في منطقة عسير. وآمل من الجمعية التاريخية السعودية، أو جامعة بيشة، أو إدارة تعليم بيشة أن يقوموا بنشر هذه البحوث بعد مراجعتها وتدقيق معلوماتها. (ابن جريس).
- (٤) الأستاذ سيف بن وجهاء منطقة بيشة عمل في سلك التعليم حتى وصل إلى مدير عام التعليم في منطقة عسير. وهو رجل مضيا ف، ويسعى إلى كل ما فيه مصلحة لدينه وبلاده، ونسأل الله له التوفيق والسداد. (ابن جريس).

١. إن الطريقة المملوكة من أبها وخميس مشيط إلى بيشة مذكورة عند العديد من المؤرخين والرحالة والجغرافيين وبخاصة في القرون الثلاثة الماضية . فنجدهم ذكروا بعض معالمها الجغرافية وصعوبة تضاريسها عندما كانوا يسلكونها مشياً على الأقدام أو على الدواب ثم على السيارات منذ منتصف القرن (١٤هـ / ٢٠م) . ومعظم السكان الذين يعيشون قريباً من هذه الطريق من قبائل شهران العريقة وأغلبهم من بني واهب الشهرانية . والطريق في وقتنا الحاضر مازالت بحاجة إلى توسعة وتطوير ، فأغلبها مسار واحد ، والخدمات الموجودة عليها محدودة . ومن ينظر في الطرق البرية في المملكة العربية السعودية اليوم يجدها جيدة ، وتحظى بالرعاية الكبيرة من الدولة . أما هذه الطريق فهي تحتاج إلى خدمة ورعاية أكبر من المؤسسات الإدارية المعنية <sup>(١)</sup> .

٢. كان هذا اللقاء العلمي الأنف ذكره مرحباً به من أهالي بيشة ، وبخاصة طبقة الدارسين والمتعلمين ، حيث كان هناك حضور كبير أثناء افتتاح اللقاء وتقديم الأوراق العلمية . كما شارك بعض الإخوة المتخصصين في علوم التاريخ والجغرافيا والأدب وبعضهم جاء من مدن الرياض ، ومكة المكرمة ، وجدة ، والمنطقة الشرقية . واتضح لي أن أهالي بيشة متعطشين ويتطلعون إلى معرفة معارف جديدة عن بلادهم وتاريخهم وحضارتهم . وعلى جامعة بيشة أن تدرك ذلك فتؤسس مراكز بحوث علمية تقوم على خدمة هذا الجانب .

٣. خلال اليومين اللذين قضيتهما في حاضرة بيشة التقيت ببعض الباحثين والمهتمين من بلاد بيشة ، وكل واحد منهم يدعي أن عنده علم عن أهله وبلاده ، ومنهم من هو كذلك ، لكن العنصرية والتعصب مازال واضحاً في أطروحاتهم وتحيزهم لناحية دون أخرى ، أو لأقوام دون آخرين ، أو لقضية أو موضوع صغير أو محدود . وأقول إن الباحث أو من يدعي أنه باحث في جانب من جوانب المعرفة ، يجب أن يكون حيادياً ، وصادقاً ، ومنصفاً في أعماله وأقواله . وأن يجتهد في قول أو تدوين أي شيء يرفع درجاته عند الله ، ويكون حجة له ، لا حجة عليه عند العرض على الحساب <sup>(٢)</sup> .

٤. يوجد في مدينة بيشة معظم المؤسسات الإدارية الحكومية الأمنية ، والتعليمية ، والخدمية ، كما أن خدمات هذه الإدارات تصل إلى جميع مراكز وأجزاء وقرى

(١) يقع العديد من الحوادث المرورية على هذه الطريق بشكل مستمر ، وذلك لضيق الطريق ، وكثرة المسافرين والمرتادين لهذا الشريان البري ، فهي تربط بين مدن وحواضر كبيرة في جنوب المملكة العربية السعودية . ( ابن جريس ) .

(٢) هذا نداء أطرحه وأقوله مكتوباً ومشافهةً منذ أربعة عقود ، ونحن يا معاشر الباحثين علينا مسؤولية كبيرة لخدمة بلادنا وموروثنا الحضاري ، لكن يجب علينا أن نتحلى بصفات الصدق ، والأمانة ، والإنصاف والحيادية . ( ابن جريس ) .

- المحافظة . كما يوجد فيها أيضاً مؤسسات أهلية تخدم في جوانب عديدة داخل المدينة وخارجها. أما الحركة الاقتصادية فهي الأخرى نشطة في مجال الزراعة، والتجارة ، والعديد من الحرف والمهن الصناعية واليدوية<sup>(١)</sup>.
٥. أما التاريخ الاجتماعي في محافظة بيشة المتمثل في ميدان الأسرة ، والقرية ، والعشيرة ، والقبيلة . وكذلك العمارة ومرافقها ، وحيات الناس العامة في أعرافهم وعاداتهم وتقاليدهم ولهجاتهم وفتونهم الشعبية فهي جميعها من الميادين الحضارية المهمة التي يجب بحثها ودراستها وتوثيق تاريخها .
٦. قمت بجولات قصيرة في أرجاء مدينة بيشة ، كما زرت بعض قرأها وأحيائها وأجزاء من وادي بيشة فوجدت البلاد مأهولة بالسكان ، وما زالت الكثير من آثارها السطحية ماثلة للعيان ، وهي تستحق الاهتمام والالتفات لهذا الجانب الحضاري المهم الذي يعكس شيئاً من تراثها وموروثها القديم والحديث .
٧. كان من ضمن برنامجي في هذه الرحلة توزيع استبانة تبين رغبتني في إصدار كتاب عن منطقة بيشة ، بعنوان: **تاريخ بيشة الحديث والمعاصر (١٣٤٠ - ١٤٤٠هـ الموافق ١٩٢١-٢٠١٩م)** ، وقد وزعت أكثر من مئة استبانة على الحضور في اللقاء ، على أمل أن أجد من يتعاون معي في جمع مادة علمية عن هذا المشروع المقترح . وفي الصفحات الآتية خلاصة محتوى هذا المشروع .
- " أخي العزيز تعلم أن بلاد بيشة إحدى البوابات الرئيسية التي تربط بين نجد والسرورات ، كما أنها إحدى المحطات الحضارية التجارية الرئيسية الواقعة على الطريق التجاري بين اليمن والحجاز ، وهي تستحق عشرات البحوث التاريخية والحضارية العلمية على مر العصور التاريخية ، وأنا وأنت نرغب أن ندون ونحفظ شيئاً من تراث هذه الحاضرة العربية العريقة ، وحتى نكون عمليين وعلميين حصرنا موضوعنا في هذه الدراسة على العشرة العقود الماضية المتأخرة (١٣٤٠-١٤٤٠هـ / ١٩٢١-٢٠١٩م) ، وأرجو منك التعاون معي في تحقيق هذا الهدف العلمي ، وفي النقاط الآتية سوف أحدد لك بعض الجوانب التي قد تستثير حفيظتك وتشجيعك على أن تقدم لي بعض المعلومات العلمية الجديدة التي تقيدهم في إنجاز مثل هذه الدراسة العلمية ، وأرجو منك الاحتساب، والدقة ، والإنصاف ، والحيادية في كل ما تقدر على جمعه ، أو استذكاره ، أو تدوينه "

(١) إن ميادين الإدارة والمال ، أو التعليم ، أو الحياة الزراعية ، والتجارية ، والصناعات في منطقة بيشة من الموضوعات المهمة التي يجب دراستها وتوثيق تاريخها وتطورها الحضاري ، وأمل من الكليات والأقسام العلمية وكذلك أساتذة التاريخ والحضارة في جامعة بيشة أن يدرسوا ويوثقوا مسيرة هذه الجوانب العلمية والحضارية . ( ابن جريس ) .

أُـ لقد حددت بداية هذا العمل العلمي بعام (١٣٤٠هـ/١٩٢١م) ، وهذا لا يعني أن تستبعد أي مادة علمية أو معلومة قبل هذا التاريخ ، فالكتاب لا بد أن يكون له مدخل يشير إلى الزمن السابق لعام (١٣٤٠هـ/١٩٢١م) ، وأهم شيء نريد الحصول عليه قبل هذا العام هي الوثائق أو الصور الفوتوغرافية عن أية جزئية تدور حول تاريخ وحضارة منطقة بيشة وبخاصة في القرن (١٩هـ/١٩م) والعقود الأولى من القرن (١٤هـ/٢٠م) ، فأرجو من لديه أي شيء في هذا الباب أن يزودنا بصورة منها ؛ وسوف نكون أمناء في حفظ أي حق فكري وعلمي .

بـ أما زمن الدراسة المحصور في قرن من الزمان (١٣٤٠-١٤٤٠هـ/١٩٢١-٢٠١٩م) ، فالذي نسعى للعثور عليه وهو مكتوب يتمثل في الوثيقة غير المنشورة ، أو المدونة أو المذكرة الشخصية العامة أو الخاصة ، أو المخطوطة ، أو التقارير ، أو السجلات ، أو أية مادة علمية مهما كان حجمها ، ولا نحتقر من الأمر شيئاً ، فالمؤرخ يرى كل شيء من هذه المصادر مهماً وقد تفيد في حفظ تاريخ وحضارة وموروث يعكس شيئاً من حياة البلاد والعباد . وقد يقول قائل: إن هناك بعض الوثائق المنشورة أو الكتب أو المدونات المطبوعة المتداولة بين أيدي الناس ، وأنا أتفق مع هذا القول؛ لكنني على يقين أن هناك آلاف الأوراق والصفحات المجهولة ، وقد تكون في ملك بعض الأفراد أو الأسر أو البيوتات العلمية ، أو حتى في بعض الإدارات والمؤسسات الرسمية والأهلية ، ونحن بهذه الآلية نسعى إلى جمع شيء منها ودراستها وحفظها لأبنائنا وأحفادنا .

جـ أخي العزيز تعلم أن بلاد بيشة مثلها مثل غيرها من المدن والحواضر والنواحي الأخرى في المملكة العربية السعودية ، فهي بلاد دخلت تحت لواء الدولة السعودية الثالثة ، ثم حظيت بالرعاية والتمدد والتطوير في شتى المجالات . وهذه التنمية الحضارية الحديثة والمعاصرة تستحق الحفظ والتدوين والتوثيق ، وهناك الكثير من الأنشطة الاجتماعية والاقتصادية والثقافية والعلمية والفكرية التي واكبت هذا النمو الحضاري ، وكل هذه الجوانب جديرة بالاهتمام فتدون معلوماتها وتدرس وتوثق . وأنت من المؤكد أنك رأيت وعاصرت وساهمت في شيء من هذا التطور الحضاري ، بل تعرف تفصيلات ومعلومات في بعض الجوانب ، وربما كنت مساهماً أو صانع قرار في أي مجال من هذه المجالات ، بل ربما أنك تمتلك بعض المذكرات أو الوثائق أو الصور الفوتوغرافية ، أو بعض القصص أو الروايات التاريخية والحضارية ، فأرجو من تقع في يده هذه المذكرة ويستطيع أن يقدم شيئاً ذا فائدة ، ويحفظ شيئاً من تاريخ هذه البلاد في العصر الحديث أو المعاصر أن يوافينا بها ، ولا يحتقر من الأمر شيئاً ، فربما معلومات أو روايات أو مدونات قليلة ومحدودة قد تعكس لنا شيئاً من تاريخ وتراث هذه الناحية ، والأهم من ذلك النية والاحتساب وأيضاً الرغبة في حفظ موروثنا التراثي والحضاري .

■ قد يقول قائل أنا لست من كتبة التاريخ ، بل عملي بعيد كل البعد عن الحياة العلمية والبحثية والثقافية والتعليمية ، وأقول: أنا لا أشرت أن تكون من هذا الصنف ، والتعاون الذي أريده منك أن تكتب لي عن أي جانب أو موضوع تعرفه وعاصرته مهما كان مجاله ، إلا أنه يروي أو يحفظ صورة من تاريخ وحياة الأرض والسكان في منطقة بيشة خلال المئة سنة الماضية . وقد تكون صغيراً في السن فأكثر ما تعرفه يدور في بحر الأربعين أو الخمسين سنة الماضية المتأخرة ، وهذه فترة تاريخية معاصرة حدث خلالها الكثير من التبدلات والتحولت الاجتماعية ، والاقتصادية ، والعلمية والفكرية والثقافية ، والعمرانية وهي تستحق أن يكتب عنها آلاف الصفحات ، بل إنها جديرة بالتأمل والتدوين والتوثيق ، وأنت وأنا ممن يجب عليهم تسجيل هذه التحولات الحضارية ، بل المؤسسات العلمية مثل الجامعة ، وكذلك مراكز البحوث العلمية عليها مسؤولية لرصد كل ما جرى ويجري على الأرض والناس وحفظه؛ حتى يكون موروثاً محفوظاً لأجيالنا الحاضرة والمستقبلية . وقد تستهويك يا أخي أية جزئية من هذا النمو والتغيرات فتدون لنا عنها ما تراه من معلومات وحقائق صحيحة ، ولا يمنع أن تطرح رأيك ووجهة نظرك من خلال ما سمعت ، أو شاهدت ، أو عرفت وعاصرت .

■ هذه الاستبانة أوزعها اليوم على صنف معظمهم من العاملين في سلك التربية والتعليم العام والعالي ، وهم الذين يرتجى منهم التعاون والتجاوب في إنجاز مثل هذا العمل العلمي ، وذلك لأنهم يمتلكون من التجربة والخبرة معاصرة الأحداث والتحولت الحضارية التي جرت على الأرض والناس خلال الخمسين والستين وربما السبعين عاماً الماضية ، ومن المؤكد أنهم يعرفون الشيء الكثير ، ويستطيعون أن يقدموا شيئاً معرفياً وحضارياً ذا فائدة ، فأرجو منهم جميعاً التجاوب معنا وتزويدنا بأشياء مكتوبة عن أشياء عرفوها وعاصروها في منطقة بيشة ، وهي تعكس صوراً من تاريخ البلاد الإداري ، أو الاجتماعي ، أو الاقتصادي ، أو المعرفي والتعليمي والعلمي والفكري والثقافي ، أو السياحي ، أو أي جانب من جوانب التنمية الحديثة .

■ في هذا المحور أوجه نداءً إلى كل معلم أو أستاذ جامعي ، وأخص منهم القدماء الذين لهم تجربة طويلة أن يسجلوا مذكراتهم ، وإن فعلوا ذلك فإنهم سوف يحفظون لنا صفحات جيدة من تاريخ وحضارة هذه البلاد ، وقد لا تكون مثل هذه المذكرات محصورة على ناحية بعينها ؛ لأن صاحب المذكرة عاش في مواطن عديدة داخل المملكة العربية السعودية ، ولديه مخزون تاريخي وحضاري جيد ، وإذا دونه وحفظه فإنه يعكس صورة من تاريخ وتنمية وحضارة بلادنا . وأقول لك يا أخي العزيز إنني بدأت منذ عامين في مشروع جمع مادة تحت عنوان: ( مذكرات معلم ) ، وأخرى ( مذكرات أستاذ جامعي ) ودوري أنني أقوم بإرسال خطاب ( استبيان ) ، مثل الذي

بين يديك الآن وأطلب من كل معلم أو أستاذ جامعي أرسله أن يدون لي مذكراته، لكن بشرط أن تكون مركزة على ما عاصره وشاهده وعرفه في المجتمعات أو القرى أو المدن التي عاش فيها، وأن لا تكون هذه المذكرات ترجمة لشخصه هو، فهي غير مقبولة، لأن هدي في حفظ شيء من تاريخ بلادنا وحضارتها من خلال هؤلاء الأعلام (المعلم، والأستاذ الجامعي)، وحتى الآن وصلني مجموعة من المذكرات الجيدة وما زال المشروع سارياً، فإذا كان أحد ممن يطلع على هذه الاستبانة وله الرغبة أن يتعاون معي في مشروع هذه المذكرات ويدون لنا مذكراته فعلياً أن يرسلني أو يتصل بي على رقم جوالي (٠٥٠٣٧٣٩٢٧٠)، وسوف أكون ناقلاً أميناً لحفظ الحقوق العلمية الفكرية، وأعلم أنني فقط خادم للعلم، وكل ما يعود على ديننا وبلادنا وأهلنا بالنعف والفائدة.

ز- أنا على يقين أن معظمكم بل ربما جميعكم يمتلكون صوراً فوتوغرافية تعكس شيئاً من تاريخ بيئته وحضارتها خلال المئة سنة الماضية، فالذي عنده شيء من هذه المصادر أرجو أن يزودنا بها حتى نحفظ وننشر، وأعتقد أن الواجب علينا جميعاً أن نتعاون في كل ما يصب في خدمة تاريخنا وموروثنا الثقافي والعلمي والبحثي والحضاري.

ح- إن التاريخ الشفهي من المصادر المهمة في حفظ تراث البلاد والعباد، وقد يكون هناك من لديه موروث حضاري وتاريخي يحفظه، ولا يستطيع تدوينه لعدم رغبته أو قدرته على الكتابة؛ فالواجب عليه أن يسجل ما يراه ويرسله إلينا حتى ندونه وندرسه ونوثقه.

ط- أعلم أن منطقة بيشة متنوعة في تضاريسها وتركيبها السكانية، وهناك موضوعات حضارية كثيرة تستحق الحفظ والتدوين مثل: تدوين سير ذاتية لبعض أعلامها الأوائل، وبخاصة الذين عاشوا خلال القرن (١٤هـ/٢٠م)، وهناك الكثير من الأعراف والعادات والتقاليد في ميادين الحياة الاجتماعية، والاقتصادية، والعلمية والثقافية وغيرها تستحق الدراسة والتوثيق، فالذي يجد لديه القدرة على الكتابة لنا عن أي جانب من هذه الجوانب فليعلم أنه يساهم في حفظ شيء من تاريخ منطقة بيشة وتراثها وحضارتها وسكانها.

ي- هناك الكثير من الفنون الشعبية، والأحاجي، والأهازيج، والفكاهة، والاصطلاحات اللغوية، واللهجات وجميع هذه المحاور جيدة وتستحق الدراسة والتوثيق، وأرجو من الباحثين والمؤرخين وأيضاً الأقسام العلمية والمراكز البحثية في جامعة بيشة أن تلتفت لمثل هذه الميادين الجميلة الجديرة بالبحث والدراسة.

ك- أكرر للجميع رغبتني في التعاون معي حتى يصدر هذا الكتاب الأنف ذكره في مقدمة هذه الاستبانة، وكل من يتعاون معنا بأية طريقة من الطرق سوف نحرص على

حفظ حقه العلمي وتدوين مقدار مشاركته مهما كان حجمها . وأسهل وسيلة للاتصال معي هي ( الواتس ) على الجوال رقم ( ٠٥٠٣٧٣٩٣٧٠ ) ، أو عن طريق وسائل التواصل الأخرى الموجودة في موقعي الإلكتروني (Prof-ghithan.com) . والله يحفظكم ويرعاكم<sup>(١)</sup> .

### سابعاً: آراء وتعليقات :

لقد رصدت في هذا القسم العديد من المحاور والنقاط المهمة ، وهي جديرة بالدراسة في بحوث أعمق وأطول ، ولا ندعي الكمال فيما تم دراسته وتوثيقه . وبلاد بيشة ناحية صغيرة من بلاد السروات وتهامه ، وهذه البلاد الواسعة لها تاريخ قديم ومتنوع ، وتستحق العناية وبذل الجهود في خدمتها علمياً وبحثياً ومعرفياً . وللأسف أن معظم الناس وبخاصة المتعلمين ومن هو على شاكلتهم منصرفين عن خدمة أوطانهم من خلال علومهم وتخصصاتهم ، وهذا ما عرفته وشاهدته أثناء عملي في عدد من الجامعات السعودية خلال الخمس وأربعين سنة الماضية . وأقول لنفسي وكل زملائي وإخواني في ميدان العلم والمعرفة إن واجباتنا عظيمة ومسؤولياتنا كبيرة تجاه أهلنا وبلادنا .

وإذا كنت قد وزعت الاستبانة المنشورة في هذا القسم على صفوة المجتمع في محافظة بيشة في شهر جمادى الأولى عام (١٤٤٠هـ/٢٠١٩م) ونحن الآن قريباً من انتهاء هذا العام ، ولم يتعاون معي ولو شخص واحد ، اللهم إلا أن البعض يتصل هاتفياً ويذكر لي بعض الأقوال والروايات الهزيلة وعندما أطلب من هؤلاء الأفراد المتصلين أن يدونوا أشياء قيمة تعكس صوراً من تاريخ بلاد بيشة خلال المئة سنة الماضية فلا نجد أحداً يتجاوب معنا ، وهذا يؤكد ما أشرنا إليه عن انصراف الناس وبخاصة طبقة المثقفين وأرباب القلم عن حفظ تراثهم وموروثهم التاريخي والثقافي والحضاري . وهذه مشكلة يعاني منها أبناء شبه الجزيرة العربية بل أبناء العرب عموماً فنحن أمة لا نقرأ ، وليس للجهود العلمية والمعرفية أهمية كبيرة في نظام حياتنا العامة . وهذه وأيم الله مشكلة تحتاج إلى حلول على مستوى الفرد ، والأسرة وجميع طبقات المجتمع الرسمية والأهلية

(١) للأسف فقد وزعت هذه الاستبانة على الكثير من أهل بيشة في (٢٤/٥/١٤٤٠هـ ، الموافق ٢٠/١/٢٠١٩م) ، وحتى تدوين هذه الحاشية يوم الخميس (١٠/١٠/١٤٤٠هـ ، الموافق ١٣/٦/٢٠١٩م) ولم يصلني أي معلومة مدونة ، وهناك من اتصل يستفسر عن بعض النقاط الواردة في هذه المدونة ، لكن لم يصلني منهم أي شيء ، ولم يتعاون معي أحداً على الإطلاق ، وهذا يعكس انشغال الناس وانصرافهم عن ميدان العلم والبحث والمعرفة الجادة . ( ابن جريس ) .







## القسم الثاني

دراسات لغوية، وأدبية، وتاريخية  
في منطقتي جازان ونجران



## القسم الثاني

### دراسات لغوية ، وأدبية ، وتاريخية في منطقتي جازان ونجران

م	الموضوع	الصفحة
أولاً:	مدخل	٩٢
ثانياً:	بعض أعلام أسرة آل شبيب التهامية ، (نظرات في جهودهم الفكرية والأدبية بالمخلاف السليماني خلال القرنين السادس والسابع الهجريين) . بقلم. أ. أحمد بن محمد المشني	٩٤
ثالثاً:	من شعراء المخلاف السليماني في القرنين العاشر والحادي عشر الهجريين. (١٦ - ١٧هـ). بقلم. أ. أحمد بن محمد المشني	١٢٥
رابعاً:	بلاد نجران ( لغة، وأدب، وصور من التراث) . بقلم. الدكتور حمدون كباشي حمدان	١٢٩
خامساً:	البناء الديني لمنطقة نجران منذ العصر الجاهلي المتأخر حتى نهاية صدر الإسلام (٥٢٥ - ٦٦١م). بقلم الدكتور عوض بن عبدالله بن ناحي	١٧٣
سادساً:	خلاصة القول	١٨٨

#### أولاً: مدخل :

ننشر في هذا القسم أربعة أعمال علمية : الأول، والثاني مقتطفات أدبية وشعرية لبعض الأدباء والشعراء في المخلاف السليماني (منطقة جازان) خلال القرون الإسلامية الوسيطة ، وبدايات العصر الحديث. وصاحب هاتان الدراستان هو باحث جاد، وطالب علم مثابر من بلدة الشقيري في محافظة ضمد بجازان ، أنه الأستاذ أحمد بن محمد المشني<sup>(١)</sup>. وأرجو من هذا القارئ والباحث المجتهد أن يسعى إلى طباعة بحوثه ونشرها حتى يستفيد منها طلاب العلم ، والباحثين في برامج الدراسات العليا بجامعةاتنا السعودية والعربية وغيرها. أما العمل الثالث : فهو دراسة لغوية وأدبية

(١) عرضت الأستاذ أحمد المشني في مطلع العقد الثاني من القرن (١٥هـ/٢٠م) ، عندما كان يقابلني في كلية التربية بفرع جامعة الملك سعود ، وفي نادي أبها الأدبي ويطلعني على بحوثه العلمية التي نشرها في (مجلة العرب) عند الشيخ حمد الجاسر (رحمه الله) ، ثم انقطعت أخباره حتى عام (١٤٤٠هـ / ٢٠١٩م) عندما قابلت الأخ موسى شولان من أهل الشقيري ، بلدة الأستاذ أحمد المشني ، فسألته عنه فأخبرني أنه عاكف في بيته للقراءة والبحث ، فقلت له سلم لي عليه ، وأخبره يرسل لي بعض دراساته حتى أنشرها في موسوعة (القول المكتوب في تاريخ الجنوب) ، وقد تجاوب معي مشكوراً فأرسل لي هاتين الدراستين المنشورتين في هذا القسم ، ونأمل أن نرى له أبحاثاً أطول وأعمق عن تاريخ وحضارة منطقة جازان الجديرة بالدراسة والبحث في شتى الجوانب . ( ابن جريس ) .

وتاريخية عن بلاد نجران ، للدكتور حمدون كباشي حمدان ، أستاذ اللغة المساعد في قسم اللغة العربية وآدابها بجامعة الملك خالد <sup>(١)</sup>. والدراسة الرابعة والأخيرة بعنوان: البناء الديني لمنطقة نجران منذ العصر الجاهلي المتأخر حتى نهاية صدر الإسلام : من سقوط مملكة حمير حتى نهاية عصر الخلفاء الراشدين (٥٢٥ - ٦٦١م) ، للدكتور عوض بن عبد الله بن ناحي العسيري ، وهذه الجزئية ملخص لرسائلته الدكتوراه التي قدمها في جامعة برمنجهام بالمملكة المتحدة ( بريطانيا ) ، وحصل على هذه الدرجة عام (٢٠١٧هـ/٢٠١٧م) <sup>(٢)</sup>.

(١) كما ذكرت أكثر من مرة وأكدت على الفقر المعرفي الذي يسود بلاد تهامة والسراة عبر عصور التاريخ . ونسعى إلى دراسة ونشر ما نستطيع عن تاريخ ، ولغة ، وأدب ، وتراث ، وحضارة ، وآثار ومعارف متنوعة عن هذه البلاد العربية الأصيلة . وأرجو من الجامعات المحلية ممثلة في كلياتها ، وأقسامها العلمية وأساتذتها وطلابها في برامج الدراسات العليا أن يبذلوا قصارى جهودهم في دراسة وتوثيق موروث هذه الأوطان الجنوبية السعودية من مكة والطائف شمالاً إلى جازان ونجران جنوباً . ( ابن جريس ) .

(٢) للمزيد انظر الرسالة نفسها وهي مكتوبة باللغة الإنجليزية في حوالي (٢٦٠) صفحة. والدكتور عوض بن ناحي من الباحثين الجادين والمجتهدين ، وللمزيد عن سيرته انظر : غيثان بن جريس . القول المكتوب في تاريخ الجنوب ( الرياض: مطابع الحميضي ، ٢٢-٣٢هـ/٢٠١٠-٢٠١١م ) ( الجزء الثالث ) ، ص٢٩٢. محمد بن أحمد معبر . سيرة كتاب: احتفاء بصدور عشرة أجزاء من كتاب ( القول المكتوب في تاريخ الجنوب ) ( الرياض: مطابع الحميضي ، ٢٠١٧م ) ، ص ٢٤٦.٢٤٥. عوض بن عبد الله بن ناحي . المؤرخ غيثان بن جريس في الصحف والمجلات والندوات (١٤٠٧-١٤٤٠هـ/١٩٨٧-٢٠١٨م ) ( الرياض: مطابع الحميضي ، ١٤٤٠هـ/٢٠١٩م ) ، ص ١٥-٢٧ ، ٥٨٣-٥٨١ . ( ابن جريس ) .

ثانياً: بعض أعلام أسرة آل شبيب التهامية ( نظرت في جهودهم الفكرية والأدبية بالمخلاف السليماني خلال القرنين السادس والسابع الهجريين).  
بقلم . أ. أحمد بن محمد المشني<sup>(١)</sup>.

م	الموضوع	الصفحة
١.	مدخل	٩٤
٢.	الإطار التاريخي للمخلاف السليماني في القرنين السادس والسابع الهجريين ( نظرات في البيئة السياسية لعصر أسرة آل شبيب التهامية )	٩٥
٣.	بعض أعلام أسرة آل شبيب التهامية ( نظرات في جهودهم الفكرية والأدبية بالمخلاف السليماني خلال القرن (٦-٧هـ/١٢-١٣م)	١١١
	أ. الحسن بن شبيب التهامي	١١١
	ب. الحسين بن الحسن بن شبيب التهامي	١١١
	ج. أبو القاسم بن حسين بن شبيب التهامية	١١٣
٤.	مختارات من أدب أبي القاسم بن شبيب ( نثراً وشعراً)	١١٧
٥.	رأي ووجهة نظر	١٢٤

## ١- مدخل :

تمتاز بعض الأسر العربية بمزايا عجيبة تطبع شخصيتها بطابع التفوق والبروز سواءً في النواحي العلمية أو النواحي السياسية ، فيبارك الله في رجالها ويهبهم من فضله ما يجعل منهم أعلاماً بارزة وشخصيات مرموقة . ومن هذه الأسر أسرة أبناء الأثير مثلاً ، فقد كانوا ثلاثة أخوة ما منهم إلا المجلي في ميدانه والسابق لأقرانه ، امتاز

(١) الأستاذ أحمد محمد أحمد المشني من مواليد بلدة الشقيري في منطقة جازان عام (١٣٩٠هـ/١٩٧٠م) . تعلم مراحل تعليمه الأولى في موطنه الرئيسي ، وحصل على درجة البكالوريوس في اللغة العربية من فرع جامعة الإمام محمد بن سعود الإسلامية بأبها عام (١٤١٦هـ/١٩٩٥م) ، وهو يعمل في ميدان التربية والتعليم بمنطقة جازان منذ سنة تخرجه حتى الآن. له العديد من المشاركات التربوية والثقافية والعلمية ، وعضو في عدد من المؤسسات واللجان العلمية والفكرية والثقافية . كما تم تكريمه من قبل بعض المؤسسات والندوات واللقاءات العلمية . لديه العديد من الكتب والبحوث المنشورة وغير المنشورة ، ومنها (١) تاريخ القبائل العربية بتهامية جازان . (٢) تاريخ وأساب قبيلة عك بن عدنان بتهامية . (٣) تاريخ منطقة جازان قبل الإسلام في ضوء النقوش المسندية والثمودية . (٤) تاريخ إمارة ابن طرف الحكمي . (٥) تاريخ مركز الشقيري . (٦) المؤرخ العلامة محمد بن حيدر النعمي . (٧) السيد القاضي الأديب أحمد بن علي عبدالفتاح الحازمي ( سيرته وأدبه ) . (٨) المعارضات الشعرية في أدب جنوب الجزيرة العربية . ( جمع ودراسة ) . (٩) جبال فيفاء في الشعر السعودي المعاصر . (١٠) حركة الشعر المعاصر بمحافظة ضمد بمنطقة جازان (١٣٩٠-١٤٣٥هـ/١٩٧٠-٢٠١٤م) . كما نشر عددا من البحوث في بعض المجالات العلمية والثقافية ، مثل: العرب، وبيادر ، والمنهل ، وعالم الكتب ، ومجلة التراث . ويمتلك مكتبة منزلية جيدة فيها الكثير من الوثائق والمخطوطات العلمية . وما زال الأستاذ أحمد مجتهدا في القراءة والبحث والتأليف . ( ابن جريس ) .

أحدهم بملكة البحث التاريخي فألف كتاب ( الكامل ) ، وامتاز الثاني بموهبة الأدب فألف كتاب ( المثل السائر ) ، وامتاز الثالث بموهبة الفقه اللغوي فألف كتاباً باسم ( النهاية في غريب الحديث والأثر ) . وغير هذه الأسر الكثير في تراثنا العربي. وهذه أسر آل شبيب " التهامية " المخلافية. امتازت في المجال السياسي والمجال العلمي ، لقد كان لها دورها في تاريخ " المخلاف السليماني " خلال القرنين الخامس والسادس ، وترسيخ المذهب الزيدي بوادي ضمد وفرقه المختلفة فما هو دورهم التاريخي والعلمي في المخلاف السليماني ؟

## ٢. الإطار التاريخي للمخلاف السليماني في القرنين (٥٧٠هـ/١٢٠١م) نظرات في البيئة السياسية لعصر أسرة آل شبيب التهامية :

استعاد الأمراء الغوانم سلطتهم على ( المخلاف السليماني ) بمساعدة توران شاه ولم تمض ( ٤٥ ) سنة وهي التي بين وصول توراه شاه ومن خلفه من الأيوبيين على اليمن إلى وصول الملك المسعود الذي ساءت علاقات الأمراء الغوانم مع حكومته فساق الحملة التي انتهت مهمتها بقتل الأمير المؤيد وضم المخلاف السليماني إلى الحكم الأيوبي المباشر إلا أن الملك المسعود بعد أن وطد سلطانه في اليمن أناب على حكمه عمر بن علي الرسولي وقفل عائداً إلى مصر فأدرسته المنية في ( مكة ) . وقد استقل عمر بن علي الرسولي بملك اليمن بما فيه المخلاف السليماني ، الذي بعث له عمالاً من قبله يديرون شؤونه، فتلاشت إمارة الغوانم أو بالأحرى السليمانيين ، من العلويين ، وإن ظلت بعض تلك الأسر تحتفظ بتراثها الموروث وسلطتها العائلية أديباً في غير جهة مثل: (١) الغوانم في جازان . (٢) آل وهاس في باغنة . (٣) آل ذروة في صبيا . (٤) القاسمين في ضمد . (٥) آل هضام في خُلب .

وكان لهم من الإقطاعات والضياع الزراعية التي اقتناها أسلافهم إبان سلطتهم في الإمارة ما حفظ مركزهم الأدبي وكفاهم موروثه الإرتزاق وعوز الاحتياج وسهل لهم التزيد من اصطناع الأنصار واقتناء الخيل والسلاح وفرض سلطتهم على مستأجري أراضيهم وبذلك تمكنت كل أسرة من تلك الأسر أن تحمل لها إقطاعية . ولعل أهم وأقدم مصدر بين أيدينا عن هذه الأسر بل لعل المصدر الوحيد الذي يعالج أنساب الأشراف السليمانيين وتسلسل أفرادهم وأسرههم في تلك الفترة ، هو طرفة الأصحاب في معرفة الأنساب ، للسلطان الأشرف عمر بن يوسف بن عمر بن رسول ، (ت ٦٩٦هـ/١٢٩٦م) ، حيث يذكر صاحب هذا الكتاب أن أولى هذه الأسر ، هي أسرة الغوانم ، وينسبهم إلى هاشم بن غانم بن يحيى بن حمزة ، ويذكر أن من أولاد الأمير هاشم (قاسم) ولد ولده الأمير وهاس بن محمد بن هاشم (قاسم) بن غانم بن يحيى وينعته بأنه صاحب جازان . ثم يذكر أيضاً أن للأمير وهاس من الأولاد ستة نفر منهم الأمير جمال الدين هاشم وهو اليوم صاحب جازان على حد قول المؤلف. أي أنه كان أميراً لجازان في حياة

الملك الأشرف الذي لا نعلم على وجه التحديد متى ألف كتابه ؟ وإن كان من الثابت أنه ألفه عندما كان أميراً ، قبل توليه السلطة أي قبل سنة (٦٩٤هـ/١٢٩٥م) . أما الأسرة الثانية التي ترجع بأصولها إلى غانم المذكور، فهي أسرة بني وهاس ، أصحاب باغته المعروفة الآن في الملحأ إلى الشمال من صيبا وهم من أولاد الأمير أحمد بن غانم بن يحيى بن حمزة ، وأولادهم ، وأولهم وهاس بن سليمان بن منصور بن أحمد بن غانم ، وله من الأولاد خمسة نفر، أكبرهم سليمان بن وهاس الذي قيل أنه توفى ودفن مع والده وهاس بن سليمان، ولهم ذرية كثيرون بالمخلاف في حياة المؤلف الملك الأشرف . ويغلب على الظن أن أشرف باغته هؤلاء ، هم والفوانم فرعان لأصل واحد قريب . ويصعب التفريق فيما بينهم حتى إن بعض المؤرخين ينعتهم باسم حكام باغته وجازان . مما يحملنا على الاعتقاد بأنهم أسرة واحدة تعاقب أفرادها على كرسي الإمارة بالمخلاف السلیماني حتى النصف الثاني من القرن الثامن الهجري ( الرابع عشر الميلادي ) ، كما سيأتي فيما بعد . يلي هذه الأسرة القاسميون ، أصحاب وادي بيش المعروف إلى الشمال من صيبا وهي الأسرة الثالثة من أسرة الأشراف السلیمانيين التي تنسب إلى الأمير قاسم بن غانم بن يحيى بن حمزة . وأولهم الأمير علي بن قاسم بن غانم صاحب " بيش " وله من الأولاد سبعة نفر. الأمير يحيى ولعله أكبرهم ثم الأمير غانم والأمير سليمان وأبو غانم أحمد الملقب " مؤيد الدين " ومنهم عبد الله وعيسى ويوسف . أما الأسرة الرابعة والأخيرة من أسر الأشراف السلیمانيين بالمخلاف فهم الأمراء آل ذروة أهل وادي صيبا الواقع إلى الجنوب من وادي بيش المشهور . منهم قاسم بن علي بن محمد بن غانم الذروي ، وله من الأولاد ثمانية نفر هم : بدر الدين الصياد ، وهو الذي تأمر في عشيرته بعد وفاة والده عماد الدين خالد وحسني ومهدي وأحمد المؤيد وشمس . وكان لهم ذرية كثيرون بالمخلاف في القرن السابع الهجري/ الثالث عشر الميلادي . وتجدر الإشارة إلى أن الملك الأشرف أهمل ذكر الأمير خالد بن علي بن محمد بن غانم . أخي الأمير قاسم وبعثد أنه أكبر منه سناً وكان أميراً على وادي صيبا قبل أخيه قاسم . وأهمل أيضاً ذكر اثنين من أبناء الأمير قاسم هما: عبد الله المنصور بن قاسم بن علي الذي كان فارس بني ذروة في حياته وتوفي مقتولاً في عهد والده ، والأمير علم الدين بن قاسم بن علي الذروي الملقب بالخواجي وكان حياً بعد وفاة والده قاسم .

ولقد أدت وفاة المعز بن طغتكين العاجلة إلى تمكين الأمير المؤيد من استرداد جميع الأراضي التي أخذها منه المعز ، ووصلت حدود بلاده إلى مناطق كانت خاضعة لسيطرة الإمام عبد الله بن حمزة ، كما أن سوء العلاقة بين المؤيد بن قاسم والأيوبيين في عهد الملك المعز بن طغتكين مهدت السبيل أمام الأول لبناء علاقة جيدة مع الإمام عبد الله بن حمزة توجت في سنة (٥٩٩هـ/١٢٠٢م) بأن استغل المؤيد وجود الإمام في " حوث " فوفد

عليه في تسعين ركباً فلما علم الإمام بمقدمهم ، خرج إلى " الخموس " لاستقبال الأمير السليمانى ورجاله ، وقبل شفاعته في إطلاق سراح ولد قاسم بن مطرف الأهنومي عامل الإمام على الخموس ، وإسقاط ما بقي عليه من أموال ، ثم عاد الإمام إلى صعدة وبصحبه الأمير المؤيد بن قاسم ، ويبدو أن سلوك السليمانيين مع الإمام ورعاياه كان سبباً . فيما سبق . لأن خطوة الإمام الرامية إلى إقامة علاقات طبيعية مع الأمير السليمانى ، لقيت معارضة شديدة من بعض رجال الإمام الذين اختلفوا في هذا الأمر اختلافاً بيناً ، حيث يشير بعض المؤرخين ومنهم المؤرخ الزيدى يحيى بن الحسين إلى وقوع خلاف بين علماء الحضرة الإمامية ؛ فمنهم من رأى رأي الإمام حول رغبته في التعاون مع أمير جازان وإقامة علاقات طبيعية معه ومنهم من رأى خلاف ذلك . وأبدى تحفظاً على العلاقة الجديدة مع الأمير السليمانى . وكان من أشد المعارضين للإمام الشيخ محيي الدين النجرانى . وجماعة من أصحاب الدين الذين رأوا في التقارب مع الشريف المؤيد زيادة في رسوم . الخير . الجور التي جرى عليها الأمراء السليمانيون ، ولكن الإمام أصر على موقفه لمصلحة رآها ، خاصة بعد أن ظهر له صدق الشريف المؤيد ورجوعه عما سلف من ممارسات كان ينظر إليها من قبل المعارضين على أنها خاطئة . فوقع الإجماع على رأي الإمام الذي أكرم وفادة الأمير السليمانى ، وبعث معه ممثلاً من قبله ، وأعطاه الإمام أربعة من جياذ الخيل ، وخلع عليه وعلى أصحابه خلعاً نفيسة ، وعزم الإمام من حضرته شاكراً ، وخرج الحجاج من صعدة صحبته ، فسار بهم أحسن سير وأقام في " حرض " وأزال عن الناس المظالم والمكوس وأمر بالمعروف ونهى عن المنكر .

ويبدو أن هذه العلاقة بين الإمام عبد الله بن حمزة والأمير السليمانى كانت إجراءً وقتياً اقتضاه ما شاب علاقة الأخير مع الأيوبيين من الفتور بسبب سوء تصرف الملك المعز بن طغتكين مع السليمانيين ، وعدم اتضاح الصورة عن الوالى الأيوبي الذي كان سيخلفه ، بدليل أن هذه العلاقة لم تدم طويلاً نتيجة لما طرأ على الساحة اليمنية من أحداث وتغيرات ، ومن دلائل هذه التغيرات أن " الأتابك سنقر " الذي خلف المعز في رعاية المصالح الأيوبية في اليمن على شاكلة سابقه من سوء السيرة ، وكان قائداً محنكاً تمكن من طي اليمن تحت قدميه حتى وصل إلى صنعاء مقر الإمام الزيدى واحتلها في شعبان سنة ( ٦٠١هـ / ١٢٠٥م ) وفي طريق عودته إلى زييد استقبله المؤيد بن قاسم في حرض وفاز منه بإقراره على ما تحت يده والاعتراف به أميراً على حرض والمخلاف وبذلك وجد السليمانيون أن من مصلحتهم تأييد الأيوبيين بدلاً من الإمام الذي خسر معظم مملكته بما في ذلك عاصمته صعدة ويبدو أن المؤيد لم يكن صادقاً في تأييده للأيوبيين وأن بنى سليمان خالفوا القائد الأيوبي سنقر بعد اعترافه لزعيمهم المؤيد بن قاسم ، وعدم تعرضه لبلادهم والنيل من استقلالهم مما استوجب نتيجة لمخالفتهم

تلك خروج سنقر إلى ديارهم في مطلع سنة (٦٠٣هـ/١٢٠٦م) ، ودخل حرص والراحة وواصل سيره نحو البلاد الداخلية ، ثم عاد بعد انتهاء مهمته إلى زبيد . ولا نعرف حتى الآن أسباب خروج الأتابك سنقر إلى ديار بني سليمان أنفسهم أم أنه مرّ ببلادهم إلى نجد اليمن ، لمتابعة فلول الإمام الزيدي ؟ وإذا كانوا هم المقصودين فهل كان ذلك بسبب موقفهم من الإمام . أم بسبب ممارستهم في التعرض للحجاج والتجار اليمنيين ، وهم في طريقهم إلى مكة وإذا كانت المصادر لم تقص عن أسباب هذه الحملة . فمن المحتمل أن ما حدث في السنة التالية كان نتيجة لها . ذلك أن الإمام عبد الله بن حمزة وضع خطة في سنة (٦٠٤هـ/١٢٠٨م) لهاجمة تهامة بقصد الضغط على القوات الأيوبية للانسحاب من صعدة واستعان في تنفيذ خطته هذه بالأمير السليمانى المؤيد ابن قاسم الذي لا يستبعد أن استجابته للإمام كانت رد فعل لانتهاك سنقر لأراضيه في العام السابق وقد استهدفت هذه الحملة التي قادها أخو الإمام يحيى بن حمزة مدينة المهجم التهامية حيث دخلتها القوات الإمامية على حين غرة من أهلها . وأشعلوا النيران في مساكنها وقتلوا جماعة من أهلها والمرابطة في المدينة من الأيوبيين غير أن القوات الأيوبية ما لبثت أن تصدت للقوات الإمامية وتصادف أن وقع المؤيد في أسر جماعة من عرب سردد بعد أن خرج وسقط من فوق فرسه فأخذه هؤلاء دون أن يعرفوه ليسلموه إلى بكتمر السيفي ، ولما لم يجدوا بكتمر سلموه إلى زوجته فبالغت في إكرامه حتى إذا عاد بكتمر من غيبته أخذ المؤيد إلى الأتابك سنقر وهو مقيم في حصن تعز وقد كان سنقر بعيد النظر فلم يعامل المؤيد معاملة عدو بل عمل على المبالغة في إكرامه والإحسان إليه . ومعالجته وتعظيم شأنه ، بهدف استمالته وكسبه حليفاً والتعاون معه مستقبلاً وقبل عودته ( أي المؤيد ) إلى إمارته ناقش معه سنقر مشكلة الأشراف ، ورأى أن ذلك لا يكون إلا باتحاد كلمة الأشراف في كل من المخلاف ومكة المكرمة ، وتقويتهم لمحاربة الإمام ومعارضته ، وعدم مواصلته ، وعقد الأيوبيون اتفاقاً بين المؤيد وأمير آخر يدعى منصور بن داود . وطلبوا منه أن يقبل به أميراً على حرص ، على أن يكون تحت إمرة المؤيد الذي اعترفوا به أميراً على بلاده جميعها وندبوا معه خمسين فارساً مع المؤونة سنة كاملة ، وأحلّ أولاده بزبيد رهينة ، واستمر على ذلك .

غير أننا لا نعرف المدة التي استمرت فيها إمارة المؤيد حاكماً للمخلاف السليمانى في ظل اتفاقه هذا مع الأيوبيين ، والظاهر أن هذه الاتفاقية استمرت قائمة طوال عهد الأتابك سنقر ، حتى إذا توفى الأخير في ربيع الآخر سنة (٦٠٩هـ/١٢١٢م) . أقدم الملك الناصر أيوب بن طغتكين على فصل حرص والهلية من الشريف المؤيد بن قاسم وأقطعها بدلاً منه للأمير بدر الدين بن علي بن رسول ولم تقص المصادر المتاحة عن رد فعل الملك الناصر ، بإقطاع جزء من الأراضي التي كانت تحت سيطرته لشخص



آخر، ولم تفصح كذلك عن نوع هذا الإقطاع، وهل كان يقضي بمباشرة الأمير بدر الدين لولاية حرص والهلية أم أنه إقطاع اسمي دون المباشرة الفعلية للولاية، والاكتفاء فقط بالحصول على إيرادات هذين الموقعين، والظاهر أنه كان اقطاعاً للأمير الرسولي مع مباشرته الولاية بدليل ما يذكره ابن حاتم نقلاً عن رواية رواها له بدر الدين نفسه قائلاً: قال لي الأمير بدر الدين لما جرى على الناصر ما جرى وقتل غازي بن جبريل وخلت البلاد من الملوك وبقي العز بغير زمام لهم. كنت يومئذ أمير حرص والهلية ومعني ضوي نور الدين. فبقينا ننتظر ما يكون من الأمير فجاءني من اعلمني أنه قد دخل حرص رجل في زي الفقراء ينتسب إلى بني أيوب فأمرت بإحضاره وقلت: نسأله ونبحث عن نسبه فإن كان كما زعم يكون هو السلطان. فحضر إلي وسألته، فانتسب، فعرفته فقامت حينئذ واستعددت أنا وضوي نور الدين وأقمناه ولقبناه بالمعظم ونشرنا له الدعوة من وقته وسرنا في خدمته وهكذا يتضح أن نور الدين باشر ولاية حرص والهلية وأنه استمر على ذلك حتى سنة (٦١١هـ/١٢١٤م)، عندما توفى الملك الناصر في المحرم من هذه السنة، وقدم الملك المعظم سليمان بن تقي الدين إلى اليمن.

أما رد فعل الأمير المؤيد بن قاسم، فمن المحتمل أنه لم يتم إلا بعد مباشرة الوالي الأيوبي الجديد لزمام الأمور في اليمن، فقد ذكر أن الأمير السليمان، بدعم من قوات الإمام، ومن التف حوله من القبائل شن غارة على مدينة المحالب بوادي مور في ربيع من السنة نفسها. ورغم أن هذه الحادثة لم تتضمن استعادة المؤيد لحرص والهلية، فإن الأدلة التاريخية تشير إلى خروجها من يد الأمير بدر الدين ووقوعها بدلاً من ذلك في يد الشريف المؤيد، بدليل أن الأمير بدر الدين أعطيت له مدينة الهلية بعد حادثة المحالب، وأنه عقد فيها اجتماعاً مع جيوش الإمام، ووضعوا خطة لغزو مدينة المهجم بوادي سررد وتم لهم ذلك في شوال سنة (٦١١هـ/١٢١٥م). ومهما يكن من أمر، فإن في هذه الحادثة ربما كانت آخر الحوادث المتصلة بالأمير السليمان المؤيد بن قاسم من جهة والملك المعظم سليمان بن تقي الدين من جهة أخرى إذ لم يلبث الملك المسعود بن الملك الكامل أن قدم إلى اليمن في أواخر هذه السنة، وتسلم الحكم في زيد. في مستهل المحرم سنة (٦١٢هـ/١٢١٥م) وكان الملك المسعود قبيل وصوله إلى زيد قدم بديار بني سليمان حيث استقبله الأمير المؤيد بن قاسم في راحة بني شريف والجود. ويغلب الظن أن سيطرة المؤيد بن قاسم على حرص والهلية استمرت طوال السنوات الثلاث التي أعقبت مجيء الملك المسعود إلى اليمن لأن هذين الموقعين كانا تحت سيطرة الملك المؤيد حتى سنة (٦١٦هـ/١٢١٩م). ومن المحتمل أيضاً أن العلاقة بين الزعيمين الأيوبي والسليمان كانت جيدة لأن المصادر المتاحة لم تذكر أي خلاف يشوب هذه العلاقة التي يعتقد أنها توثقت منذ لقاء الزعيمين السابق في راحة بني

شريف إلا أن سنة (٦١٦هـ/ ١٢١٩ - ١٢٢٠م) ، شهدت أحداثاً كانت بداية النهاية في تردي العلاقة بين الملك المسعود والشريف المؤيد ، وربما عجلت بالتالي في وضع حد لسلطان بني سليمان أو اهتزازه على الأقل في الفترة التي يغطيها هذا الفصل وتتلخص هذه الأحداث في أن الملك المسعود سمع عن حصان يدعى الخوماني للشريف المؤيد بن قاسم ، فكتب إليه يطلبه منه ، فاعتذر المؤيد عن تلبية طلب المسعود ، وأرسل له عوضاً عن الحصان فهداً وحصانين ، فغضب المسعود ولم ير خيراً من مقابلة المؤيد على صنيعه إلا أن ينزعه منه حرض والهلية فأقطع الأولى لأمير يسمى الخوارزمي والثانية لأمير آخر يدعى المجاهد النظامي ، وكانت حرض والهلية قبل الإجراء خاضعة للشريف المؤيد بن قاسم ، كما سبقت الإشارة إلى ذلك ، فجرت حروب طويلة بين القائدين الأيوبيين وبين الأمير السليمان . أسفرت عن تغلب الأخير على الخوارزمي ورفيقه وقتلها غير أن مصير المؤيد ونفوذ أسرته لم يُعرفا بعد هذه الحادثة .

وبعض المراجع تذكر أن الخوارزمي هو الذي قتل المؤيد بن قاسم ، مع أن العكس هو الصحيح ورغم التفصيل الواضح الذي يورده ابن حاتم بشأن هذه الحادثة التي انتهت بقتل الشريف المؤيد للخوارزمي ورفيقه ، فإن المصادر المتاحة بما في ذلك السمط الغالي الثمن لابن حاتم لم تذكر شيئاً عن مصير الملك المؤيد ، ونفوذ أسرته . على الأقل . في السنوات التي تلت هذه الحادثة حتى خروج الأيوبيين . ويشير العامري إلى تلك المعركة التي وقعت بين الأيوبيين وبين بني سليمان التي قتل فيها الشريف المؤيد على حد قوله ثم يردف قائلاً : وبعدها استولى المسعود على مخالف بني سليمان وتردد مراراً من اليمن إلى مكة ، ويذكر العقيلي أن المؤيد كان الصريع الأول أثناء قتله ضد السرية الأيوبية التي قادها الخوارزمي في سنة (٦١٦هـ / ١٢١٩-٢٠م) ثم يعقب بقوله : وبذلك دخل المخلاف في حكم الأيوبيين المباشر . ولا يجد المرء بدأ من الميل إلى ترجيح رواية ابن حاتم لقربه من هذه الحادثة ومعاصرتة لبعض الأمراء الذين كانوا في السلطة أثناء حدوثها .

غير أن وفاة قاسم أو مقتله ، وضم المخلاف السليمان . إن وجد ذلك الضم . أو على الأقل الحد من نفوذ أمرائه . ربما حدث ذلك في وقت غير طويل من الوقت بعد السنة المذكورة لأن جميع الظروف كانت في صالح الملك المسعود ، فقد كان في عز شبابه ونشاطه ويستند إلى دعم أمراء وقواد عظام ويأتي في مقدمتهم عمر بن رسول الذي أسس الدولة الرسولية . ، فيما بعد وأصبح يلتقب بالملك المنصور . يضاف إلى ذلك قلة الدعم الذي كان يتلقاه الأمير المؤيد بن قاسم من الأشراف الزيديين الذين توي في إمامهم القوي عبد الله بن حمزة في سنة (٦١٤هـ/ ١٢١٧م) ، وحدث بوفاته نزاع على الإمامة بين هؤلاء الأشراف . يمثل أحد أطرافه الإمام يحيى بن المحسن الأشراف . من نسل الإمام الهادي إلى الحق ، ويمثل الطرف الثاني محمد بن عبد الله بن حمزة ابن

المتوفي. وكان من شأن هذا النزاع ضعف الأشراف وتفككهم وبالتالي ضعف دعمهم لبني سليمان، كما أن أبناء عمومتهم أشراف مكة بزعامة الشريف قتادة بن إدريس، كانوا في ذلك الوقت منشغلين عن مساعدة السليمانيين بحروبهم مع أشراف المدينة الحسينيين حيث بدأت تلك الحروب فيما بينهما، في سنة (٦١٢هـ/١٢١٥م)، ومن المحتمل أن جميع هذه العوامل مع عوامل أخرى جعلت الملك المسعود لم يجد سبباً واحداً يثنيه عن توجيه حملة أخرى إلى المخلاف السليمانى للثأر لمقتل الخوارزمي ورفيقه، ووضع حد نهائى لنفوذ المؤيد وتعدياته على المناطق الخاضعة لسلطان بني أيوب في اليمن، وربما كانت هذه الحملة في السنة نفسها. أي في أواخر سنة (٦١٦هـ/١٢٢٠م) وربما هي التي قتل فيها الأمير المؤيد بن قاسم، وتمهدت السبل لبني أيوب في المخلاف السليمانى، يدل على ذلك أن الملك المسعود وجد الطريق أمامه ممهداً لزيارة مكة المكرمة برأ في مطلع السنة التالية (٦١٧هـ/١٢٢٠م) وأنه قبل عودته إلى اليمن ولي الشريف راجح بن قتادة، حكم السرين، وحلي، ونصف المخلاف فإذا قدرنا أن نصف المخلاف يصل إلى عثر في مصب وادي بيش إلى الشمال من صبيا وجازان؛ فإن المنطقة التي تمتد إلى حرض من جهة اليمن بقي مصيرها معلقاً، ويغلب على الظن أنها بقيت بأيدي أهلها، ويحكمها زعماء محليون من أسرة الأشراف السليمانيين كما سيأتي، وأن ولاية الشريف راجح على حلي ونصف المخلاف كانت فخرية، لأن الأخير لم يتجاوز منطقة السرين جنوباً وحلي كان يحكمها بعض أمراء من بني حرام.

ومهما يكن من أمر فإن السياسة التي تبناها الملك المسعود لم تعمر طويلاً كما أنه هو نفسه لم يطل به العهد ولا بالنفوذ الأيوبي في اليمن، إذ ما لبث أن وافته منيته بمكة المكرمة في سنة (٦٢٦هـ/١٢٢٩م) وتسلم نائبه باليمن السلطان عمر بن علي بن رسول الملقب بالملك المنصور مقاليد الأمور فيها وأعلن استقلاله بها وحارب الأيوبيين في الحجاز الذي كان لا يزال تحت نفوذ بني أيوب المباشر واتخذت الأوضاع السياسية في المنطقة سبيلاً آخر ستعرض له مبسوطاً في صفحات تالية، ويتضح مما تقدم أن صلة بني سليمان بالمخلاف بدأت على هيئة الاستيطان، وبمرور الوقت واكتساب الأنصار والمؤيدين، تمكنوا من تكوين دولة مستقلة بشؤونها الداخلية والخارجية، كانت تربطها ببني زياد، ثم ببني نجاح في زبيد، بعض الروابط الأدبية التي املتتها عوامل القرب الجغرافي، والمذهب الديني الذي كان عليه معظم أهالي تلك المنطقة بالإضافة إلى أن بني نجاح كانوا يعتبرون أنفسهم ممثلين شرعيين للخلافة العباسية ويحكمون تهامة نيابة عن الخلفاء العباسيين وقد ترتب على تلك الروابط مع بني نجاح قيام بني سليمان بتقديم الخدمات العسكرية لحكام زبيد متى ما احتاجوا إلى ذلك، والدخول معهم في أحلاف ضد أعدائهم وكذلك دفع إتاوة سنوية مقابل الاعتراف باستقلالهم

وولائهم للخلافة العباسية وكان بنو نجاح يقبضونها نيابة عن خلفاء بني العباس ويغلب على الظن إن دفع هذه الإتاوة استمر طول معظم فترات حكم بني نجاح المتقطع إلى أن أسقطها الشريف غانم بعد معركة المهجم سالفة الذكر وامتنع ورثته عن دفعها لسلطات زييد حتى أن هناك من يعتقد أن من بين أسباب غزو عبد النبي بن مهدي للمنطقة التي كانت تحت نفوذ بني سليمان هو امتناع الأخيرين في عهد وهّاس بن غانم عن دفع الإتاوة التي كان يدفعها أجداده لبني نجاح . ولعل عدم دفعهم إياها لعبد النبي أن الأخير لا يدين بالاعتراف بولائه للخلافة العباسية على عكس بني نجاح الذين كانوا - كما سبقت الإشارة - يقبضونها نيابة عن خلفاء بني العباس الذين تدين المنطقة لهم بالولاء والطاعة . وقد أدت هذه الروابط مع حكومة زييد إلى فشل بني سليمان في إقامة علاقات متوازنة مع الصليحيين ، أتباع الفاطميين في مصر وكذلك مع الأئمة الزيديين أو على الأقل ، إلى وقوفهم على الحياد وعدم الدخول معهم في عداوات مكشوفة كما أن تمسك السليمانيين بتأييد الشرعية في زييد وإقامة علاقات جيدة معها ، جعلت الشريف غانم يفشل أيضاً في الوقوف على الحياد أثناء نزاع القائد سرور والوزير مفلح ، بل إنه دخل معركة المهجم مناصراً للأخير ضد القائد سرور الذي خرج من هذه المعركة منتصراً ، وأصبح لزاماً على الشريف السليمانى أن يسعى إلى توثيق علاقاته مع القائد المنتصر الذي غدا بدوره ممثلاً للشرعية في زييد .

وعندما سقطت الدولة النجاشية على يد علي بن مهدي ، حافظ بنو سليمان على استقلالهم بمنطقتهم برهة من الزمن ولكنهم فشلوا في إقامة علاقات مع الذين سيطروا قبلهم على تهامة اليمن . ولم يستطيعوا ، من ناحية أخرى الوقوف بمفردهم وتبعاً لإمكاناتهم المحدودة في مواجهة زحف بني مهدي إلى الشمال بعد أن قتلوا زعيمهم وهّاس بن غانم ، وأصبحوا خطراً يهدد وجودهم في المخلاف وقد كانت لأحداث المخلاف ومقتل وهّاس بن غانم آثار بعيدة المدى في تاريخ اليمن والمخلاف السليمانى على حد سواء ، ذلك أنها جعلت بسقوط دولة بني مهدي على يد الأيوبيين الذين كانت نجدتهم لبني سليمان ضد خصومهم بني مهدي من بين الأسباب التي حملتهم على دخول اليمن ومن ثم قيامهم بإرساء قواعد لعلاقات جيدة فيما بينهم وبين الأشراف السليمانيين استمرت طوال عهد ولاة بني أيوب الأول . غير أن عدم استقرار هؤلاء الولاة في اليمن ، وتقلب أمزجة بعضهم مهد السبيل أمام الزعيم السليمانى المؤيد بن قاسم إلى التلويح بإقامة علاقات جيدة مع الإمام الزيدي القوي عبد الله بن حمزة ، ولكن حنكة الزعيم الأيوبي سنقر ، وحسن تدبيره ، وقوته حالت دون قيام هذه العلاقة التي لم تتحقق بشكل واضح إلا في عهد الزعيم الأيوبي الناصر أيوب بن طغتكين فقد كان لسوء سيرته مع السليمانيين وحتى مع القادة الأيوبيين ، الأثر الكبير في مراهنه المؤيد بن قاسم على الخيار الزيدي ، عندما سُنحت لزعيم بني سليمان فرصة إقامة علاقة

متينة مع الإمام عبد الله بن حمزة ، وشكّل معه ومع بعض زعماء الغز حلفاً قوياً ضد الوجود الأيوبي في اليمن ، ذلك الوجود الذي يمثله الملك أيوب بن طغتكين ، ولكن هذه العلاقة لم تدم طويلاً ، إذ إن مجئ الملك المسعود إلى اليمن أجهضت تلك التحالفات وأدى إلى تحول توجه المؤيد بن قاسم إلى الزعيم الأيوبي الجديد حيث قامت بينهما علاقة حسنة دامت ثلاث سنوات إلى أن تدهورت لأسباب شخصية بحتة . ومن المحتمل أنها استمرت في التدهور حتى وفاة المؤيد أو قتله ، وبعد ذلك بمدة وجيزة سقطت دولة بني أيوب في اليمن وقامت دولة بني رسول بها . ودخلت أوضاع منطقة جازان السياسية ، وعلاقاتها الخارجية في طور آخر .

### (\* ) ولتقف قليلاً لتفصيل زيارة الشريف المؤيد إلى الإمام :

نهض الإمام من حوث لإحدى عشرة ليلة خلت من شهر رمضان عظم الله حرمة فأمسى بشعب عذر ، وكان اللقاء إلى الخميس في اليوم الثاني . ووصل الأمير المؤيد قبل ذلك بثلاثة أيام أو أربعة . فتلقاه الأمير علم الدين سليمان بن موسى وأصحابه وقد أصابتهم ضرة وكانت السنة جدية والحطمة عامة بتهامه والجبال ، فأكرمهم وبالغ في إكرامهم وكرامة خيلهم ودوابهم وكذلك من وصل صحبة الإمام . ونزل الأمير المؤيد في دار قاسم بن مطرف ، فسأله الشفاعة إلى الإمام في خلاص ولده والمسامحة بشيء قد بقي عليه من العقوبة فقبل شفاعته وخلص عليه ولده ، ووقع في جبال الأهنوم خوف واضطراب وظنوا أن ذلك الجمع كان إليهم لما تقدم منهم من المعارضة مع شيخهم قاسم بن مطرف وتجمعوا من أطراف جبالهم بسلاحهم وعدتهم وآلة حربهم . وحملهم على ذلك قوم حلول بينهم من روافض الشيعة واجتهدوا في تنفيرهم وبعدهم عن طاعة الإمام وعظموا عند جهالهم وعامتهم عقوبة قاسم بن مطرف ، وكانوا قد أتوا إلى صعدة ثم إلى حوث بما يجب من حقوق الله ، ومن النذور ، والبر للإمام وأرادوا قطع ذلك والاستئثار به وكانت لهم عناية في ذلك . ( يَرِيدُونَ لِيُطْفِئُوا نُورَ اللَّهِ بِأَفْوَاهِهِمْ وَاللَّهُ مُتِمُّ نُورِهِ وَلَوْ كَرِهَ الْكَافِرُونَ ) ، وأعانهم على ذلك قوم من الشرفاء آل القاسم ممن يرى رأيهم وينتحل نحلتهم في مذهب المطرفية ، فرأى الإمام التوفيق حتى أصلح شأنهم وبعث إليهم من يأخذ علمهم وتحزبهم واجتماعهم ، وهل هم باقون على طاعتهم ؟ وما أعطوا من صفقة أيمانهم . فأمروا إلى الأمير المؤيد يسألونه أن يأخذ لهم الأمان ويكون وصولهم إليه وفي ذمته حتى يردهم إلى جبلهم ، لما قد ألقى إليهم أنه تمكن الإمام منهم أخذهم وعاقبهم كما فعل بابن مطرف ، فأعطاهم أماناً على يد الأمير المؤيد وكتب إليهم كتاباً بما طابت به نفوسهم فأتى من كبارهم ومشايخهم ، ومن كان قد وصل إلى صعدة والظاهر جماعة على خوف منهم بعد منازعة وقعت بينهم فطائفة تريد القدوم وأخرى تكرهه ، فغلب المرید وجاءوا إلى المحطة وحضر الأمير المؤيد وكافة

الشرفاء والعرب الذين شهدوا ذلك الجمع فتحدث معهم رجل وأبلغ في الكلام وحكى ما عليه كافة الأهنوم من المحبة والطاعة والانقياد لأمر الإمام ، وأن طاعتهم له محبة ورغبة ، وأنهم باقون على ذلك غير ناكثين ببيعته ولا متأخرين عن طاعته . وذكر ما جرى على شيخهم قاسم بن مطرف من العقوبة وأن العشائر نضرت من ذلك وأنكرته من فعل الإمام فأجابهم عن كل فصل بما يشفي الصدور ويوضح ملتبسات الأمور ، وأثنى عليهم باستقامتهم على الطاعة وانقياد الأمر ، واحتج في جواز عقوبة ابن مطرف بما فعله أمير المؤمنين " علي ابن أبي طالب " - رضي الله عنه - في طعام المحتكر ، فإنه أحرق نصفه وأمر بنصفه إلى بيت المال له . فكيف فيمن بسط يده في أموال المسلمين بغير الحق ، وأخذ منهم الجبايات واستحوذ على أموال الله التي يتولى عليها ! وقال : إذا صحت الإمامة فلا تأثير لإنكار الجهال ومن لا معرفة له بأحكام الله تعالى ، فاعترفوا بصحة الإمامة وبين لهم ما كانوا قد جهلوا معرفته ، وسكنت إليهم نفوسهم وعلموا صحته . وسألوه بالأمان الوارد منهم والصادر في البلاد القريبة والبعيدة . فأمر بكتبه لهم ، وأعطاهم الأمان وانصرفوا إلى أصحابهم وقد طابت نفوسهم وزال عنهم ما كان في قلوبهم من الوحشة والنفار الذي قد أورده المفسدون عندهم وكتب الإمام عبد الله بن حمزة إلى المؤيد الغانمي رسالة ، نصها : " وأنت تعلم أنك لست في غضاضة ، وليس في بني حسن أعرف في الإمارة ولا أقمن بالرئاسة منك أنت الأمير ابن الأمير ابن الإمام ابن الرسول ﷺ ولم تدخل في هذا الأمر عن ضعة ، وإنما كان ذلك منك رغبة في حيازة شرف الآخرة مع شرف الدنيا ، ولا يحصل ذلك إلا بصبر شديد ، وعزف النفس عن المراد ، ولا سيما إذا كان أكثر الأصحاب يثير بخلاف ذلك ، ويروم الرجوع إلى السيرة الأولى وترك الطريق المثلى ، إن لم تر ذلك يستقيم له على الوجه الشرعي ، ولا تجد عليه معيباً كانت تخرج من عهدة ما أكرمت نفسك من العهود إلى الله سبحانه على جميع خلقه ، ففي المسلك سعة في الدنيا . واقتد بمن قرب من الآباء ؛ لأن الطبقة الأولى منهم كانوا أئمة هدى سلام الله عليهم ، وعلى أرواحهم في الملاء الأعلى ، فلقد كانوا على حياة الدين حراساً و اتقوا الله تعالى من حطام الدنيا خماساً ، وأمضوا هواجرهم صياماً ، وأحيوا دجنة ليايلهم قياماً ، وحصدوا ما زرعوا سروراً ، ولقوا نضرة وحريراً ( أولئك الذين هداهم الله وأولئك هم أولو الألباب ) واعلم أنك إن فارقت منهاج الدين ، أشمت بنا من نابذناه عنك وإلى الآن نحن كاثرون ، فانظر في ذلك نظراً مخلصاً ، فلا يصلح الأمر المختلط ، ورأس الدين الورع ، وعموده الصبر ، قال الله تعالى ( وجعلنا منهم أئمة يهدون بأمرنا ) واعلم أنا شمس على الملوك الجبابرة ، الذين يملأون الدنيا جنوداً وهيبة ، وذلك لضعفاء أهل الحق ، لأن مدار الإمامة على أهل الدين ، فجعلناهم بطانة وصنا يد أهل الطهارة . علم لا تحسنه الأجر ، فلا يغيب عن علمك بما تجمع عليه رأيك بعد الاستخارة لله سبحانه ، والسلام .

### وأنشأ الإمام هذا الشعر يذكر قوم المؤيد ومن صحبه من بني سليمان :

سقيتك وجداً من منه صواد  
جواباً ولا ردت نداء مناد  
تلثم نؤي واختلاف دواد  
ولا دراهم إن أنست بمراد  
لغير ضرباب صادق وطراد  
بفتيان صدق كالليوث عوادي  
ولا لديار الحي دون عواد  
لكل جواد ممتط لجواد  
روائح من كسب العلاء وغواد  
طويل نجاد السيف أغلب هاد  
فتى كفه في المحل غير جماد  
كركن ثبير يوم كل جلاد

ديار سعاد ما ديار سعاد  
وقضنا بها مستخبرين فلم تحر  
وماذا عسى يشفي غليل متيم  
ولا دارهم إن أوحشت بمريعتي  
ولا أنا ممن يشغل الحب قلبه  
سقى الله داراً صبحتها جيادنا  
ولست بمستبق لغزلان جاسم  
فدع ذا ولكن هل أتاهم لقاؤنا  
من المحسنين الكرام ومن لهم  
يقودهم ملك أعز مشيع  
مؤيد ابنا هاشم ورئيسها  
وملمومة رجراجة حسنية

فعاد إلى هجرته قطابر وأقام بها أياماً حتى بلغه الحادث بين الرفاء بني سليمان وبين الأمير قاسم بن محمد بن غانم، واستنصر عليه بالغز حتى أجلى من بلده بعد وقعات بينهم قتل فيها من مواليهم ثمانية عشر رجلاً، وعقر فرس، وتفاقم الحرب بينهم، فنهض الأمير مجد الدين للصلاح فيما بينهم وتغطية أحوالهم، فوافق إقبال الغز إلى البلاد فلم ينتظم له ما أراد، فعاد إلى قطابر بعد أن أصابه مرض. ولما بلغ إلى الإمام قدومه جهز الحسن بن زايد بكتاب إلى كافة الشرفاء بني سليمان يأمرهم فيه بالرجوع إلى الألفة وقطع مادة الشرف في ذات بينهم وترك الضغائن والإحن المتقدمة، وأصحبه هذا الشعر قائلاً :

وخالفتك الأرض تنبت السلما  
ما بين حام إلى الشطين من هرما  
الألفاظ تحسبها من حسننا صنما  
واذكر لأبنا أبيك البأس والكرما  
لا يصدرون رماح الخط وهي ظما  
خاضوا بأسيا فهم بحر الردى قدما  
بأن قرن شقاق الأهل قد نجما  
بات الخلي يرعى الشاء والغنما

سعاد كانت دارها أمما  
عهدي بهم في رياض الجوف دارهم  
من كل فارة الألفاظ فاتنة  
دع عنك ذكر معانيهم ودارهم  
هذي سليمان أعلى قومنا حسبا  
قوم إذا اصطفت صم الرماح ضحي  
جاءت إلي أحاديث مرجمة  
فبت مرتفقاً أرعى النجوم إذا

مجداً تليداً يغشى العرب والعجماء  
من معشر أحققتهم عاجلاً إرماً  
يا معشر الآل إلا السأم والهرما  
صبراً فأنتم أعز العالمين حما  
فإن تمكن من ظل النفوس رما  
فمن غدا عارياً منها فلا سلماً  
فيكم ومن حرم التقوى فقد حرماً  
فحاذروا شرها أن يحلم الأدماء  
وبحركم قد ترامى موجه وطما  
ومن بهم تكشف الغمي والظلماء  
أحيا بحسن ثناه الأعظم الرمما  
وكيف نعجب إن جوب السما هما  
بشبه أباه على حال فما ظلماً  
بالحرب ما جهلا منها وما علماً  
هل أرضت الله في العدوان والرحما  
تبنون منها على أفق السماء سما  
إذا الدخان يغشى الأشيمط البرما  
والسمر ترعف بين الفيلقين دما  
أنساً بإحسان يوم العطا هرما  
صيرت عنثرة العبسي منكما  
السييل ملتها والفييل مغتلماً  
والحرب بينكم قد ألحقت ضرماً  
ما ضرركم لو نصبتم بينكم حكماً  
حقاً عليكم وإن نادى فلا صمماً  
صلحاً ليعمر منكم كل ما انهدماً  
لا غرو أن تقبلوا منه ولا جرماً  
لقد نصبنا قريباً فيكم العلماً  
نجد سوى السمر مما حاولوا اجماً  
بنافذات تحاكي الأنجم الرجماً  
لنا وصار الذي جاءوا به حلماً

يا قوم مهلاً هداكم من أنالكم  
إن الضغائن والأحقاد من علقت  
لكل داء دواء قال والدكم  
داروا الضغائن والأحقاد واحتسبوا  
قد فوق الضد سهماً وهو يرصدكم  
بني سليمان إن السلم جنتكم  
يا قوم طاعتنا فرض وقد وجبت  
إن التقاطع في الأهلين مهلكة  
ما لي أرى سيفكم قد سل بينكم  
وأنتم الصييد من عليا بني حسن  
كم موقف لكم في الحرب شاع وقد  
فإن رأيتم نأى العليا فلا عجب  
أبوكم الهادي هادي الصلاح ومن  
سائل علياً ويحيى حيث قد لعجا  
واسأل سليمان جمعاً في محافلها  
شيدوا بالفتكم للمجد ماثرة  
فأنتم الناحرون الكرم مغبطة  
والضاربون وبيض الهند ضاحكة  
وجايد منكم لهاهما كرمياً  
وصادق البأس يوم البأس قلت له  
شبهته ورماح الخط شاجرة  
لا أضحك الله سن الدهر إن ضحكت  
بني النبي أدام الله دولتكم  
يحيى سلالة بدر الدين إن له  
وزاركم طلباً في ذات بينكم  
هبوا لبيعته واستيقظوا شرفاً  
لولا عوائق من لا تجهلونهم  
لكنهم عاملونا بالخداء ولم  
وزاحمونا فقبلنا جباههم  
خاضوا وخضنا وكان الموج زاخرة



فعداد جمعهم خزيان منهزما  
بزاخر يعتلي الحزان والأكما  
لا نسأم الحرب إن مستكره سئما  
وردوها غضاباً تعلقك اللجما  
لما التقى عسكر المنصور معترما  
كالهرب لا يرقبون الإل والذمما

فرجعوا إلى الصلح، وتغطت أحوالهم مدة. وهذا جواب بني سليمان تولاه الأمير المؤيد بالله بن القاسم بن غانم حيث قال:

وخص بعد ضميرات الأضا إضما  
من النضارة منغضاً ومنحتما  
أزكى نسيم قسيم كلما نسما  
تلك الفجاج وبّرت في العصا قسما  
مرد وجرّد وأفضال وسفك دما  
للواردين وسيلاً بالردى عرما  
رحلن من كل دجن فاحم ظلما  
والبان أهيف والبردي والغنما  
وإنما حرما الحد كيف نما  
ترون كئبانها والجرع والعلما  
وقلموها فارضوهن مستلما  
هيف وردن صباحاً ماءها السيمما  
الأزرار أقبل ريم كيف ريم رما  
في حين يصتك مياساً ومرتكما  
غلب الثغور وإقليم الإمام حما  
به البرية عند الله معتصما  
أمات ملة أهل الجور واصطلما  
فساس في المسرح السرحان والغنما  
من مشبك العزم سيفاً صارماً خذما  
إلا وفلق من فيلوقها القمما  
الوفر والسيف والخنذيذ والقلمما

ظنوا بأن الذي نرجوه يخذلنا  
سائل بهم يوم ذيبين وقد ذلفوا  
وهم أعدوا وكنا معشراً صبراً  
فاقبولنا جباه الخيل ضاحكة  
واسأل بصعدة عما كان من أسد  
ونحن والقوم في سلم وسلمهم

يا رائد الحي حي الهضب والهضما  
وانظر كمياً على مرموقة سمة  
واستبطن الأجرع الموشي إن به  
وخلة لبني زيد العجاج حمت  
وحاط أرباعها حيطان أربعة  
نيرانا فوهاتها بالجدا نهراً  
وإن أضاعت بها أقمارها سحراً  
أو مسن حركن حقف الرمل محتقبا  
ما في منافاة ضد ضده عجب  
أمشرف بلعاب الهضب هل عزه  
وإن بدت طلحات الدعوى لا عضدت  
فطالما قال في أفنائها عرب  
من كل ظاهرة الأنوار ظاهرة  
إن حسنت الحاظ خضبت جفراً  
من أسرة أسروا في الروع وافتتحوا  
الناطق الحق عبدالله من وجدت  
أحيا شريعة خير المرسلين كما  
تدارك الله سرح المسلمين به  
مادام مأربه إلا وسل لها  
ولا يحسر والهيجاء معلمة  
يقظان أتعب في الحالات أربعة

منك الطروس عروساً أثمرت كلما  
 كأنما المصطفى أوصى بها الأمما  
 على النجاة لنا ديناً وملتزماً  
 درين منتشراً رطباً ومنتظماً  
 به الأواصر لا نالوا بما اتسما  
 الإسلام محدقة يايوشع الفذما  
 يا ابن النبي ويا ابن السادة العظما  
 بنافذات تحاكي الأنجم الرجما  
 وارتاح طيفي وسيضي هب مبتسما  
 يوم يدسع أفواه الكماء دما  
 يابا محمد في الخطب الذي نجما  
 إلا فهو ضي لدار الحرب منتقما  
 نقص ولا اعتضت من موجودها العدما  
 بقاطع رحمة عنها ولا رحما  
 تلون الحادثات الكر والكرما  
 أن العدو علينا والسيوف ظما  
 كم بين من شاد عليها ومن هدمها  
 والعبقري رياشاً والقيان دما  
 ولم أحلها عناداً يكفر النعما  
 من الجرائم أو نستشعر الندما  
 محمودة برة في الأهل وهي نما  
 حث الإمام عليه في الذي رسما

وافت إلينا أمير المؤمنين ضحى  
 قلدت سائلة الأوراق رائقة  
 صحائف بالهدى مشحونة عظة  
 ترهبت بقريع محافظة  
 فكنت أرأف ذي حجر بنا عطفت  
 صلى عليك الذي أحيا بمنعتك (م)  
 وقلت في النظم والأنباء صادقة  
 وزاحمونا فقبلنا جباههم  
 فاهتز عظمي وماست ذبلى طربا  
 لله من حركات قد ظمئن إلى  
 وهاك أجوبة المسطور منك لنا  
 جاشت علي سليمان ولا سبب  
 وبيعة لم يشبها منذ نهضت بها  
 ولست عنها وإن جاءت مكابرة  
 وكيف والقوم قومي يحسنون على  
 لكنها نابذتني وهي عامة  
 أني علاها وتبغي الهدم عن شناً  
 وهبتها الخيل قبا والدلاص أضاً  
 وردتها من عقارات البلاد ندى  
 وإن أردتها بسوء فهو ما اجترحت  
 وإن صفحت ولا عجز فششنة  
 وأفضل الحال في خفض الجناح لما

ثم جرت بينهم هدنة على دخن لم تطل مدتها وعادوا إلى الحرب والمنافرة ، وكان  
 الأمير المؤيد مستظهماً عليهم ، فأعملوا المكيدة ، وجمعوا خيلاً ، وقدم بها الشريف  
 قاسم بن محمد بن غانم إلى الغزو وقادوهم إلى بلادهم فأزاحوه عنها إلى الجبال  
 فمات أكثر خيله وتفرق عنه أصحابه ، واستقر أمر الغز وتمكنوا في البلاد ثم عطفوا  
 لبني سليمان عطفة الناب الضروس فقبضوا على أكثر خيلهم ونفوههم من بلادهم .

وجاء كتاب المؤيد على يد العريف بن عيسى بن سالم يستصرخ بالإمام ويلتمس منه  
 النصر على الغز وكان بينه وبين وردسار هدنة إلى أجل ، فلم ير إلا الوفاء حتى تكون  
 البداية بالنقض منه كما جرت بذلك عادته الرديئة . وحكى لي حسن بن زايد التهامي

وكان الإمام قد سفره إلى بني سليمان وأصحابه الشعر إليهم قال: ” ارتفعت بالأمر منصور بن داود بحرض، وقد نفاه الشريف أبو عزيز قتادة بن إدريس في جملة الأمراء بني أبي هاشم من مكة وأشياهم وتفرقوا في أطراف الأرض فأتى منهم إلى الإمام عليه نيفاً على المائة ما بين ذكر وأنثى، صغير وكبير، فأواهم، وأجرى عليهم النفقات صلة للرحم، وقياماً بما يلزم من حق القرابة وكان قد جرى بين منصور بن داود وبين أبي عزيز حوادث وحرب ومانفرة، لم يستقر به قرار في البلاد بعد ذلك. فنهض في خيل كانت معه إلى حلي يريد إلى الإمام فعانت عوائق عن ذلك ونفرت خليه عنه فجعل قدومه إلى سنقر، فعظم حاله وأكرمه وأعطاه ولاية حرض. وكان منقبضاً من ولاية الإمام خوفاً من الغز فلما وصل إليه حسن زايد وعرفه بقدومه من جهة الإمام واعتذر إليه عن تأخير موصلته لما يخشى عليه. فعاد جوابه وأصحابه هذا الشعر:

وأطال الغرام مطل الغريم  
س عليه من جنح ليل بهيم  
وبغى الباغى عيون النجوم  
مسلم الحرشل ليل السليم  
في دجى الليل صرخة المظلوم  
أباً لائماً وأم يتيم  
متيم عن وخده والرسيم  
ت لذيد من دون قطع الرسوم  
ت مصوناً وقلت غير ملوم  
بعزم يضل جيش الخصوم  
كي البراء داء السقيم  
ر كمي برأي كهل حكيم  
طال فوضاً يشربن شرب الهيم  
ش كتردد صبحه العجلوم  
ض بكادح الدنيا بعيش ذميم  
ب لبذل الندى ومنع الحریم  
وتقى عالم ولطف حلیم  
بطشها كل ليث غاب غشوم  
عطر النشر عنبري الأنسيم  
ئض يحيى موت العظام الرميم

منع النوم لذ التهويم  
فضياء الرجاء في ظلمة البأ  
طمست فتكة المظالم والغي  
فنهال الإسلام ليل وليل ال  
لا رحيم ولا مجيب يلبي  
فإلى من؟ وكيف ينتظر الحر  
وذليل الآمال في حيرة التيه  
إن وصل السرى إلى لجة المو  
أنالولا حكم الأناة لأظهر  
لا لعالي إن لم أقم قاعد الحق  
في مقام يزول فيه إذا عاين  
لا يرى فيه غير إقدام مأثو  
وتظل الخرضان في ثغر الأب  
يسمع الصبح للثعالب في الجيد  
فعل من طلق الحياة ولم ير  
تنظر العين منه في السلم والحر  
جرة الأسد ضمن جرة بحر  
ذو أناة مهيبة الفتك يخشى  
كل أيام أمالته ربيع  
أيها العالم الذي جوده الفا

ع عزيز وعزبذل كريم  
 مق ملقى وحسرة المحروم  
 ليت شعري كيف اندمال الكلوم  
 ح صراط من الهدى مستقيم  
 را الأيادي أفض مسك الختوم  
 ه لازال في رياض النعيم  
 كم في الأكرمين كل لئيم  
 را ويعصي الأمام للمأموم  
 ه لإحياء ميت دين قويم  
 دم شيطان مخرب ورجيم  
 ح روض المنى بحر السموم  
 ن به وهو في ثياب مقيم  
 قاطع وصل كل جرم زعيم  
 أخرجته إخراج أهل الرقيم  
 مي إباء ورعدة الموهوم  
 كل عين دمأ بدمع سجوم  
 ه جبر الكبير والمحروم  
 غرب لثأر الشهيد والمسموم  
 الطف صرعى ضغائن وهموم  
 ط أسأ مضمراً لكل عظيم  
 ماء حتى ذوت رياض النعيم  
 غيث سخطاً وطاب كل الهشيم  
 في حماه من ظالم وغشوم  
 دد والجود والتقى والعلوم  
 فق للود والصدى الحميم  
 لك سطا ضيغم وزهد عليم<sup>(١)</sup>.

لا أبث الشكوى ولو هان بالمن  
 بيد أنا في حلة الحجل الوا  
 كل يوم تدمى جرائم قلبي  
 فمتى يستقيم عزمي إلى نه  
 وأراني في نشوة الشكر من شك  
 ساكناً في مكارم الخير عبدالد  
 فإلى كم تطفى اللئام وكم يح  
 كم يطيع الأمير للناس مأمو  
 يا ابن أم استمع وقم في رضا الد  
 أن أن تنهل الطبى والعوالي  
 يتمنى برد النسيم وقد صو  
 ظاعن الرأي عن ديار رأي الهو  
 خص منه قوادم العز عذر  
 أخرجته حوادث الغين حتى  
 فغداها سحابة لوعة الظا  
 عجب يضحك الزمان وتبكي  
 كيف لا يملك ابن حمزة عبد الد  
 ويقيم الإسلام في الشرق وال  
 ويرى الناس عند ذكر شهيد  
 يتأسون بالنبي عن السب  
 وهي الفتنة التي غاض منها ال  
 وتوالت أيدي المحول وعزال  
 كيف يشكو حر مظالم حر  
 وهو نجل النبي ذو البأس والسؤ  
 كالأب البر للورى والأخ المش  
 عرف النسك منه ما ألف الفت

(١) للمزيد عن النثر والشعر المدون في الصفحات السابقة، انظر: السيرة المنصورية، سيرة الإمام عبد الله بن حمزة (٥٩٢هـ/١١٩٦م)، من إعداد فاضل بن عباس بن علي المعروف بأبي فراس بن دعثم (بيروت، ١٤١٤هـ/١٩٩٣م)، وتقع في (١٠٣٨) صفحة، الأمير بدر الدين محمد بن حاتم اليامي الهمداني. كتاب: السمط الغالي الثمين في أخبار الملوك من الغز باليمن. تحقيق ركس سميت، ويقع الكتاب في (٥٩٠) صفحة.

### ٣. بعض أعلام أسرة آل شبيب التهامية (نظرات في جهودهم الفكرية والأدبية بالمخلاف السليماني خلال القرنين السادس والسابع الهجريين).

#### أ. الحسن بن شبيب التهامي (...../٥٣٦هـ) :

شخصية مجهولة عاشت في أوائل القرن السادس الهجري ، لم تكشف المصادر التاريخية أي خبر عن حياته ، ما عدا إشارة بسيطة توحى بأن ابن شبيب كان ذا مكانة عالية في قومه ومجتمعه بوادي ضمد ، سياسياً ، وعلمياً ، لكونه فقيهاً على علم بهذا العلم النافع إلى جانب اتصالاته بأمرء المخلاف فقد ذكر القبي في مخطوطته: الجواهر اللطاف ، نقلاً عن العلامة الشريفي صاحب ( الآلي المضئية ) ما نصه: " إن الإمام أحمد ابن سليمان تقدم من جهة حيدان بجواز تهامة . وأنه عندما دنا منها طلب من الفقيه " الحسن بن شبيب " أن يكتب الشريف غانم بن يحيى بن حمزة بن وهاس وكافة بني سليمان ويعظهم لأنهم كانوا على فسق وظلم ، وقد أجابه إلى ذلك وحط بموضع يقال له " الهيابة " أعلى وادي جازان في شق تهامة ، إلى أن قال " فأرسل الإمام رسلاً يطلب منهم الدخول في الطاعة ، والتوبة على يديه <sup>(١)</sup> ، فلما بلغ غانم بن يحيى رد جواباً يعد فيه بالمساعدة والمعاضدة " ورجح الدكتور أحمد الزيلعي ، بأن تكون هذه الحادثة في عام ٥٣٦هـ <sup>(٢)</sup> ، وآل شبيب ، نص أكثر المؤرخين على أنهم أسد بني النعمان الضمدي الأسرة العلمية المعروفة بمنطقة جازان وتسكن بلدة الشقيري التي اختطها جدهم ، قال شيخنا العقيلي : " وشبيب هذا هو والد الفقيه الحسن بن شبيب الذي عاش في أول النصف الأول من القرن السادس الهجري ومن مدارس هجرة ضمد مدرسة آل شبيب أسلاف آل النعمان <sup>(٣)</sup> .

#### ب. الحسين بن الحسن بن شبيب التهامي :

ولد ونشأ بوادي ضمد ، وتربى على الطهارة والعفاف في كنف والده السابق ترجمته ، هاجر في طلب العلم إلى صنعاء واتصل هناك بأرباب المذهب المطرفي ، واعتقد شيئاً من مذهبهم ، ثم رجع عنه بعد وصول القاضي العلامة زيد بن الحسن البيهقي من العراق ، فرجع إلى المذهب الهادوي الزيدي . ترجم عنه ابن أبي الرجال في كتابه " مطلع البدور ومجمع البحور " فقال الفقيه العلامة الحسين بن الحسن بن شبيب العبسي " التهامي <sup>(٤)</sup> . كان عالم الزيدية وإماماً منهم وهو والد " أبي القاسم " الآتي

(١) مخطوطة الجواهر اللطاف ورقة رقم ١١٩ وتاريخ المخلاف السليماني ٢٠٧/١ .

(٢) الأوضاع السياسية بمنطقة جازان ، ص ٥٨ .

(٣) التاريخ الأدبي لمنطقة جازان ، للعقيلي ، ٢١٥/١ .

(٤) مخطوطة مطلع البدور ، المجلد الأول غير مرقم الأوراق ، انسبه إلى عبده العدناني .

ذكره ، وكان الحسين رحمه الله ، إماماً في علم الكلام ، وقد كان اعتقد شيئاً من مذهب المطرفية<sup>(١)</sup> ، ثم رجع بعد وصول القاضي البيهقي<sup>(٢)</sup> زيد بن الحسن رحمه الله من العراق ، قال القاضي عبد الله بن زيد [ العثمى ] ، رحمه الله ، ولما رجع الحسين بن الحسن بن شبيب<sup>(٣)</sup> إلى مذهب الحق عن ذلك المذهب الزايغ ، رجع برجوعه . من أتباعه . خمسمائة رجل صاروا زيدية . وأفادني شيخ الإسلام " نبع الفوائد ومجمع الفرائد " أحمد بن سعد الدين المسبوري<sup>(٤)</sup> ، وسع الله للإسلام في قوته " إن [ الحسين بن الحسن بن شبيب ] كان ينكر الخوارق من غير زمان الأنبياء حتى اتفقت قصة ..<sup>(٥)</sup> ، والظلمة والرماد الذي ذكره المؤرخون ، فأذعن لوقوع ذلك في غير زمن الأنبياء " . ذكر هذا . أيده الله . عند ذكر ابن شبيب الذي رجع إلى المذهب الحق وهو هذا . وأما ولده أبو القاسم فلم يمسه التطريف ، وهؤلاء بنو شبيب يسكنون ضمد ، قال السيد الهادي بن إبراهيم الوزير: " ابن شبيب جد الفقهاء آل النعمان " وترجمه العلامة السيد إبراهيم الشهاري في مخطوطته " طبقات الزيدية الكبرى " فقال<sup>(٦)</sup>: " ورجع على يديه القاضي عبد الله بن حمزة بن أبي النجم بصعدة والفقهاء حسين بن حسن بن شبيب ، ورجع من أتباعه بقدر خمسمائة وصاروا زيدية بعدما كانوا مطرفية " .

ومن أجل تلامذة الحسين بن حسن بن شبيب . الفقيه العلامة الحسين بن مسلم التهامي ، قرأ على العلامة الحسن بن محمد الرصاص ، وكان عالماً فاضلاً له مصنفات وإفادات ومن مؤلفاته كتاب " الإكليل شرح التحصيل "<sup>(٧)</sup> . وترجم له الأكوغ فقال<sup>(٨)</sup>: " حسين بن حسن بن شبيب من أعلام السنة السادسة ، عالم محقق في علم الكلام ، كان أحد علماء المطرفية ، ثم رجع إلى مذهب المخترعة بعد وصول زيد بن الحسن البيهقي وأضاف بعد ذلك قوله " في الحاشية " ( وشبيب هو جد علماء آل النعمان أصحاب ضمد " .

(١) المطرفية : إحدى فرق الزيدية ، تسب إلى مطرف بن شهاب انظر عنها " تاريخ اليمن الفكري في العصر العباسي " ج ٣ ، ص ١٠٢ ، ٨٢ . قد تقدم الكلام عنه .

(٢) زيد بن حسن بن علي البيهقي البروقاني ، عالم من علماء الديلم ، قدم إلى اليمن عام ٥٤٠ هـ . وقيل ٥٤١ هـ . وبتكليف من الشريف علي بن عيسى بن حمزة السليماني . وذلك ليصد أهل اليمن من اعتناق مبادئ المطرفية توفيه عام ٥٤٢ هـ . بالقرب من بلدة " الشقيق " بالمخلاف السليماني . انظر: ترجمته في " هجر العلم ومعاقله باليمن " للأكوغ ، ج ٤ ، ص ١٩٦١ .

(٣) زيادة يقتضيهما السياق .

(٤) أحمد بن سعد الدين المسبوري ، ولد عام ١٠٠٧ هـ . تولى كتابة الرسائل في ديوان الإمام القاسم بن محمد ، له عدة مؤلفات دينية توفيه عام (١٠٧٩ هـ) . انظر خلاصة الأثر ، ٢٠١/١ ، ( البدر الطالع ) ٥٨/١ ، نحة الريحانة ، ٥٢٨/٣ .

(٥) كلمة لم تتضح في المخطوطة .

(٦) مخطوط المجلد الثاني .

(٧) طبقات الزيدية الكبرى ، مخطوط المجلد الثاني .

(٨) انظر: هجر العلم ومعاقله في اليمن ، ١٢١٢/٣ .

### ج- أبو القاسم بن حسين بن شبيب التهامي :

(١) اسمه ونسبه : هو أبو القاسم بن الحسين بن الحسن بن شبيب الثقفي التهامي ، هكذا أورد نسبته العلامة ابن أبي الرجال في كتابه " مطلع البدور " وتبعه السيد العلامة الشهاري في كتابه " طبقات الزيدية الكبرى " . (٢) مولده : ولد أبو القاسم بوادي ضمد في أوائل العقد الرابع من القرن السادس الهجري " تقريباً " لم نعثر على اسم المكان الذي ولد فيه هل هو ( عوسجة ) أم ( هجر ) أم ( نجران ) هذه أشهر مدن وادي ضمد في القرنين السادس والسابع الهجريين . (٣) نشأته وتعليمه : نشأ في حجر والده العلامة الحسين بن الحسن بن شبيب على الطهارة والعفاف وتعلم على يديه مبادئ القراءة والكتابة ، ثم رحل من تهامة إلى اليمن إلى مدينة براقش<sup>(١)</sup> ، والتقى بالإمام عبد الله بن حمزة<sup>(٢)</sup> ، المنصور بالله ، وأقام عنده مدة يقرأ عليه ويذكره ويسأله عن دقائق العلوم ، وقرأ - أيضاً - على يد العلامة الكبير الحسن بن محمد الرصاص<sup>(٣)</sup> ، واحتل مكانة علمية كبيرة ، لما هو عليه من الحفظ والذكاء والصفاء الذهني . (٤) مؤلفاته : ترك أبو القاسم بن الحسين بن حسن بن شبيب التهامي عدة آثار علمية ، فقدت كلها<sup>(٤)</sup> ، وهي أربعة : (١) كتاب الإكليل ، على كتاب شيخه الحسن بن محمد الرصاصي ( الكشف والتحصيل ) . (٢) المكاشفة بالبرهان الصحيح والبيان الصريح ، لمناقشة الرسالة الموسومة بغاية الكشف والتصحيح ، ردُّ به على أحد الأشعرية . (٣) التنقيح من الحسن والتقيح ، (٤) الثعبان المتلقف لإفك البيان ، ردُّ به على أحد الأشعرية .

٥- أخباره مع الإمام عبد الله بن حمزة : اتصل العلامة أبو القاسم بالإمام عبد الله بن حمزة اتصالاً وثيقاً علمياً ، وفكرياً ، فعندما ارتحل ابن شبيب من تهامة ( المخلاف السليماني ) إلى مدينة " براقش " اتخذه الإمام المنصور بالله عبد الله بن حمزة رسولاً له . ففي عام ( ٥٩٨هـ ) توجه أبو القاسم بن شبيب إلى بلاد الحجاز مرسلًا من الإمام المنصور بالله إلى الشريف قتادة بن إدريس ، وأخذ له البيعة منه<sup>(٥)</sup> . وعندما أسند المنصور بالله تهامة للمؤيد ابن قاسم السليماني ، نازع في ذلك جماعة بين مؤيدٍ ومعارضٍ ، وممن نازع ، الفقيه محمد بن أحمد النجراني وقال : " تولية الظالم

(١) براقش : بفتح الباء ، من المدن الأثرية بأسفل جوف أرحب من همدان باليمن انظر : الإكليل ، للهمداني ١٧٥/٨ .

(٢) عبد الله بن حمزة بن سليمان بن حمزة الحسيني العلوي : ولد في عام ( ٥٦١هـ ) ، تسلم الإمامة عام ( ٥٨٢هـ ) من أكابر علماء اليمن ، له عدة مؤلفات ورسائل توفيت عام ( ٦١٤هـ ) ، انظر " الأعلام " ٢١٣/٤ أئمة اليمن ص ص ١٤٢-١٠٨ .

(٣) حسن الرصاص : من أكبر علماء اليمن في علم الكلام له عدة مؤلفات توفيت سنة ( ٥٨٤هـ ) . انظر عنه في " مطلع البدور ومجمع البحور " .

(٤) انظر : مصادر الفكر العربي الإسلامي باليمن ، لعبد الله الحبشي ، ص ١٠٢ .

(٥) السيرة المنصورية ، لأبي فراس بن دعثم ، ج ١ ، ص ٧٩ .

لا تجوز في مجتمع حضرة الإمام المنصور بالله والأميران شيخا آل الرسول ، والشيخ أحمد بن حجلان ، والشيخ محيي الدين أحمد بن الوليد القرشي ، والفقهاء: أبو القاسم بن شبيب وعلي بن أحمد الأكوغ. والقاضي محمد بن عبد الله بن أبي النجم الصعدي . والقاضي عطية بن محمد بن حمزة ، متولي أمر القضاء وقبض الحقوق علي بن يعقوب وأعمالها ، وكان تجديد الولاية وإقراره عليها لعلمه أن أحداً لا يسد مسده ولا يقوم في بلاده مقامه. ووقع الإجماع على توليه . أي المؤيد ، وكتب له منشوراً بطاعة الله والقيام بأوامره من الأمر بالمعروف والنهي عن المنكر ، ورفع الفساد والمظالم ، وإقامة الجمع ، وجعل امر ذلك إلى الفقيه أبي القاسم ابن شبيب ، وأمره بالقدوم معه إلى ( حرص ) لينفذ الأوامر على يديه ، ومن هناك كان ابن شبيب يقوم بعمل المراقبة لحالة الأمير المؤيد بن قاسم السليماني <sup>(١)</sup> . ورجوع المؤيد بن قاسم السليماني إلى تهامة قدم إلى عاصمته مدينة حرص <sup>(٢)</sup> وأظهر رسوم العدل ، وأزال ظواهر المنكرات ، وأزال المكس عن الناس ، وأمر بالمعروف ونهى عن المنكر ، وأقيمت الجمع واستمر الحال بالمخلاف السليماني مدة من الزمان ، ما لبث بعدها الأمير المؤيد ، حتى قلب ظهر المجن لأبناء وطنه <sup>(٣)</sup> .

وعلى إثر ذلك جاء كتاب الفقيه شهاب الدين أبي القاسم بن حسين بن مشبب من المخلاف السليماني للإمام المنصور بالله . بعد مدة . يذكر قدوم الأمير المؤيد إلى ضمد <sup>(٤)</sup> . وأعمالها بعد منافرة جرت بينهما لأمر أحدثها ، وأقدم عليها مشورة له ، وذكر أنه استلف من أهل البلاد طوعاً وكرهاً مع ما صار إليه من بيت المال ، وفرق عليهم ضيفة على شدة المحال والقحط الذي أصاب البلاد <sup>(٥)</sup> . وهكذا مضت العلاقة بين الأمير المؤيد السلماي والإمام المنصور بالله بين مد وجزر . ومن الواضح أن دور العلامة الفقيه ابن شبيب كان ينصب أولاً وأخيراً لصالح أبناء جلدته أبناء المخلاف السليماني ، ولم تقتصر علاقة أبي القاسم ابن الحسين بن شبيب على الدور السابق . بل كانت هناك اتصالات علمية جادة ، فقد جرت بينهما مناقشات ومناظرات حول عدة مسائل علمية مما يدل على تضلع ابن شبيب وسعة اطلاعه وعلمه إذا قيس بعلم الإمام المنصور بالله عبد الله بن حمزة ، صاحب المؤلفات وتوالت رسائل بينهما وهذا يتضح من الأمور التالية : أ- جرت بينهما مناقشة ومناظرة حول مسألة الغنيمة رد بها على رسالة الفقيه أبي القاسم بن شبيب ، لأنه اعترض على الإمام في شأن السبي والغنيمة ،

(١) المصدر السابق ، ج ١ ، ص ٢٩٩ .

(٢) حرص : مدينة يمنية قديمة ، تنسب إلى حرص بن خولان انظر الإكليل ، ١٧٩/٨ .

(٣) السيرة المنصورية ، ج ٢ ، ص ٧٨٨ ، ٧٨٩ .

(٤) في الأصل ( طيء ) وأظنه تصحيف في مخطوطة الكتاب .

(٥) السيرة المنصورية ، ص ٢٩٩ .



قال عنها المؤرخ حميد المحلي [٦٥٢/٠٠٠هـ]<sup>(١)</sup>. ما لفظه: "ومن كتبه. أي الإمام المنصور. الدرّة اليتيمة في تبين أحكام السبي والغنيمة، فصل فيها شيئاً حسناً في السير وأوضح الكلام في مسائل أوردتها موردها في فقه العترة عليهم السلام، فجاء فيها من الكلام بما يوازن اليواقيت"، ولنقتطف عزيزي القارئ- بعض نقاط رسالة "الدرّة اليتيمة" للإمام المنصور مع العلم بأن رسالة ابن شبيب قد فقدت، فمن ذلك قول الإمام في أول رسالته<sup>(٢)</sup>، ومنها قوله<sup>(٣)</sup>: "اتهم نفسك لا إمامك وتقدم فالصلاة أمامك، لا تضرب وجه الجواد السابق لتصدّه عن الغاية، فيكون للناس أنه ما أحوج السلام إلى الحملة والعلم إلى العملة يا طالب الدين لا بد من لا يقوم مقام الدرّ، انصب وأرغب، فلا تنصب، فالدين منهج قويم، وصراط مستقيم اليمين والشمال". وقال في آخرها "فلما تكرر السؤال من الأصحاب، وحق لكل مجيب أن يجاب، أنشأنا هذه الرسالة وسميناها الدرّة اليتيمة في تبين أحكام السبي والغنيمة، على أشغال البال الساكنة، تلحق المقيم بالظاعن لم نتمكن فيها من البسط، وإن كان فيها بحمد الله ما يغني عن الرجل، ويحط اعتراض البرق على الحيا، وإن تعذرت المشاهدة فعلها إن شاء الله تنزل منزلة الألفاظ ويعرف المسترشد ما عرف أهل الأعراف ويكون ما فيها كافٍ شاف".

**ب -** ورد الإمام المنصور بالله علي الفقيه ابن شبيب برسالة أخرى سماها "الرسالة المثيرة بترك الاعتراض على السيرة" وهي جواب على مسائل وقضايا وردت عن الفقيه أبي القاسم أرسلها إلى الإمام بمدينة حوث<sup>(٤)</sup> عام (٥٩٦هـ)، منها نسخة بمكتبة جامع صنعاء القديم تحت رقم (٥٤). ويوضح لنا المؤرخ حميد المحلي في حداثته الوردية سبب هذه الرسالة فيقول<sup>(٥)</sup>: "وأكثر هذا مما يتعلق بباب السيرة، فقد كان الناس بعد عهدهم بالعلم حتى كثرت اعتراضاتهم ففصل المنصور بالله في هذه الكتب من البراهين على صحة أفضاله وأفعاله، ما يبهر ويردع أهل الجهل" ومما قاله المنصور في أول رسالته "فحملنا - أيده الله - ما لا طاقة لنا به، ولم يأت البيت من باب، لأن السيرة النبوية، والأعمال الصحابية، هي الأصل في الفتاوى والشريعة والأعمال الدينية فحال هذا المسترشد في سؤاله كحال من قال لغيره أوصلني إلى بلد كذا ولا تسلك من طريقه، وهل وصف الأئمة عليهم السلام إلا ما بنوه على كتاب الله وسنة رسوله وأعمال السلف رضوان الله عليهم أجمعين، فيكون أصلاً لاحقاً بالأصول مقترنا ويكون مذهباً

(١) مخطوطة الحدائق الوردية، ج ٢، لوحة ٢٠٦، نسخة جامعة الإمام محمد بن سعود.

(٢) نفس المصدر السابق، لوحة ٨٦١، ج ٢.

(٣) المصدر السابق، لوحة ١٦١، ج ٢.

(٤) حوث: من بلاد حاشد باليمن، وهي مركز علمي مشهورة. انظر عنها في "مجموع بلدان اليمن"، ج ٢، ص ٢٢١-٢٢٢.

(٥) الحدائق الوردية، ج ٢، لوحة ١٦٢ - (١٦) نفس المصدر.

( موصولاً ) إلى الترجيح والتعليل . ومما يجدر ذكره أن الفقيه ابن شبيب رحمه الله . أحس بأخطائه في هذه الرسالة فرجع واعتذر من الإمام المنصور بالله ، فقد قال المؤرخ يحيى بن الحسين في كتابه " غاية الأمانى " <sup>(١)</sup> " ودخلت سنة (٥٩٧هـ) ، وفيها وصل إلى براقش القاضي أبو القاسم بن شبيب السليماني معتذراً إلى الإمام عبد الله بن حمزة من الطعن في مسأله التي أجاب عليها الإمام بالجواب الذي وسمه بالناضحة المثيرة بترك الاعتراض على السيرة " ثم أعطاه الإمام حصاناً جواداً ، وبعثه إلى الأمير قتادة ابن إدريس الحسنى وصاحب الحجاز . "

### (\*) أبو القاسم بن شبيب في المصادر الأدبية :

ترجم له صاحب مطلع البدور ومجمع البحور فقال <sup>(٢)</sup> ، " هو الحسام المشهور ، وعلم الهداية المنشور ، صاحب اللباب والبيان ، والعلم والسنان ، أوحد الأعلام وواحدهم ، ومقدم الفضلاء وسيدهم صاحب البلاغة والفصاحة والعلم الواسع والرجاحة ، الإمام البارع الأصولي المنطقي كان له حدس وذكاء ودروس وجد وبراعة في الكلام ، والأصول ، والفقه ، والتوحيد ، وله النظم البديع .. الخ " وأشار إلى أبي القاسم " السيد العلامة الهادي بن إبراهيم الوزير في منظومته التاريخية المعروفة بـ " البسامة " في أحد أبياتها وهو قوله <sup>(٣)</sup> .

وبابن شبيب وهو ذو العلم والعلی وذو المنطق الجزل الفصيح المنفصل

(\*) **وفاته :** استقر المطاف بالفقيه أبي القاسم بمدينة " صنعاء " بعد أن تولى للإمام المنصور بالله أمر الخطابة بجامع صنعاء إلى جانب دروسه الدينية به ، وحدث أن قام الإمام المنصور بغزوة إلى مدينة " ذمار " فوصل إلى صنعاء خبر كاذب ، وهو أن المنصور قد أسرى في هذه المعركة وقتل عدد من أصحابه ، وكثر الاضطراب في صنعاء فخرج أبو القاسم بن الحسين بن شبيب التهامي هو وتلامذته وجماعة من المسلمين ، وانتضى أبو القاسم سيفه ، وامتصوا سيوفهم معه ، وأقاموا باب مدينة صنعاء ، جعل يجول وينادي مرتجراً قوله :

أنا الهزبر أرتـزج  
حتى يسيل بالرماح  
أخضب البيض الصفاح <sup>(٤)</sup>

(١) غاية الأمانى في أخبار القطر اليمني ، ج ١ ، ص ٢٦٤ .

(٢) مطلع البدور ، مخطوط ، ج ٣ ، ق ٢٣٩ .

(٣) تاريخ اليمن الفكري في العصر العباسي ، لأحمد بن محمد الشامى ، ٤٢/٤ .

(٤) لم تتضح في الأصول .

#### ٤. مختارات من أدب أبي القاسم بن شبيب (نثراً وشعراً) :

اشتهر أبو القاسم بن الحسين بن شبيب بالعلم في جميع فنونه من منطوق وفقه وأصول وكلام ، إلى جانب ذلك كان شاعراً ماهراً وناثراً مبدعاً ، فله الشعر الجزل العذب والرسائل والخطب المشهورة ، ومما يؤسف له ضياع الكثير من شعره ونثره ، ولم يتبق منه إلا النزر اليسير ، وفيما يلي نعرض لك عزيزي القارئ الكريم نماذج من شعره ونثره الرائع . فمن خطبه المشهورة ، خطبته التي ارتجلها بالأهجر<sup>(١)</sup> في مجمع ضم الكثير من علماء ومشايخ اليمن ، وقد فهم أن بعضهم يتعافل عن بيعة الإمام عبد الله بن حمزة . شاهدة على سرعة بديهة ، وبرهان على فصاحته فقد قام وحمد الله وأثنى عليه وصلى على النبي ﷺ ثم قال: " يخاطب عبد الله بن حمزة<sup>(٢)</sup> " يا أمير المؤمنين؛ لتطب نفساً وليكثر أنسك ، لينشرح صدرك ، ولا يلتبس عليك أمرك ، فإن من تابعت من سلاطين العرب وبني عمك وشيعتك ، هم أهل الهمم العالية ، والعزائم الماضية ، والليوث العصر ، والأبطال الحصر ، والمطاليق البتر ، والمساعير الصبر ، أعلى الناس مقاماً وأثبتهم أقداماً ، وأكثرهم إقداماً ، وأقلهم في الحروب إحجاماً ، يرون طاعتهم لك فرضاً واجباً ، ومعصيتهم لك إثمًا لازباً ، فدعوتهم فأجابوك وحضروا فبايعوك ، واختبروك فوجدوك خضماً زخوراً ، وبطلاً جسوراً وليئناً هصوراً ، وعائناً منك وجهاً صبيحاً ، ولساناً فصيحاً ، فما عذرهم غداً إن حاسبهم الخصم بين يدي ربهم ، يسألهم عن بيعتهم لك وعقدهم إذن يكونون محجوبين ، وعند ربهم مفلوجين ، وكلا وحاشا أن يرغبوا بأنفسهم عن نفسك ، وأن يأنسوا بغير أنسك وفي ذلك أقول ( وانتضى سيفه )

كيف فرار المرء عن إمامه      والعار والإذلال في إحجامه  
والعز والإجلال في إقدامه      والفوز بالجنات في صدامه  
يا حبذا من كان عن حسامه      يأخذ ما يهواه من مرامه

(\*) ومن خطبه نختار له خطبته الأتية<sup>(٣)</sup> : " يا معشر القبائل ، ويا أسود الجحافل ، ويا خطباء المحافل ، ويا معشر المسلمين ، إني قائل فاسمعوا ؛ وإذا سمعتم فعوا؛ اعلموا أن الأمر الذي كنتم تطلبونه ، والنور الذي كنتم تتوقعونه ، وتعدون له الليالي والأيام والشهور والأعوام ها هو قد لمع وضياؤه قد سطع ، وقائمة للفضائل قد جمع ، وفي العلم قد برع ، وفارق الطمع ، ونشر الورع ، وفارق الراحة وجانب الاستراحة واشتدت على الظالمين شكيمته ، وتقوت عزيمته وغزرت ديمته ، وغلت قيمته ، وقام

(١) الأهجر : بكسر الجيم . هو رأس في وادي سردد . يقع في الشمال الغربي من صنعاء . انظر: مجموع بلدان اليمن ، ١/ ٨٨ .

(٢) انظرها في تاريخ اليمن الفكري في العصر العباسي ، ٢٩/٤ . للشامي ٤٠/٤٠ .

(٣) نفس المصدر السابق ، لوحة ٨٦١ ، ج ٢ . .

للله راغباً ، ولأعدائه مناصباً ، حين بدلت الأحكام ، وعطلت الشرائع وشرب المدام ، وارتكبت الآثام واستغني عن الحلال بالحرام ، وكثر الفساد في البلاد ، واستطالت أيدي أهل العناد ، فبايعه السادة الأجلاء ، والكبراء والفضلاء ، أهل السؤدد الباذخ ، والشرف الشامخ ، والعلم البارع ، والورع الدامع من آل بيت محمد ﷺ ، وغيرهم من أولياء الله المتقين والعلماء المخلصين ، وأهل الورع واليقين بعد الاعتبار والسبر والاختيار ، فوجدوه خضماً لا تنزفه الدلاء ، وطوراً لا يناله الارتقاء ، وليئلا تهوله الأهوال ، ولا تقوم بصولته الأبطال وحساماً لا يقوم له الجبناء ، ولا تروعه الفتن ، وغراماً لا يصاحبه الوسن ... وبعد كتاب الله وسنة نبيه تلتسون ، فمن كان منكم ذا شك وارتياح متمسكاً من الحيرة بأسباب ، فيها هوى معرض الاعتراض واقفاً نفسه لا تعي عن جواب ، ولا تكل عن خطاب ، عالم بالسنة والكتاب ، وهو الجدير بقول جده عليه السلام :

دبوا دبیب النمل لا تبيتوا  
فإنني قد طالما غضبت  
ليس لكم ما شئتم أو شئت  
ثم امتضى سيفه وقال :

ولو أكن فيكم خطيباً فإنني  
أخوض به للضرب في كل غمرة  
بسيفي إذا جد الوغى الخطيب  
... به عن تلك وهي خضيب

ومن رسالته النثرية نختار له هذا المقطع من رسالته إلى الإمام المنصور بالله عبد الله بن حمزة بخصوص حكم المؤيد بن قاسم السليمانى لمنطقة تهامة قال: " أشعر الناس أنه تاب وأناب ونزع نفسه من المظالم ، وقطع حبال المآثم وأقيمت الجمعة في حرض وغيرها ، وكان قد أمرني بأخذ البيعة على عماله ونوابه فبايعتهم وأعلمتهم أن التوبة لا تصح إلا بالتخلص من الظلامات ، وصرف ما في أيديهم من الأملاك ، وأن أملاكهم تعود إلى بيت المال وأعلمته أن لا يجوز أن يأخذ معونة ولا ضيعة ولا فرقة وعند عماله من بيت المال ما ينفقه على الأجناد فدافع عنهم ، فرأيت صحبته على التخفيف من المناكر وإقامة بعض الشريعة أولى من تركه عملاً بما أوصاني به المولى الإمامي وأغضيت له عن أشياء منها تضييع البلاد والتهوين على أهل الفساد حتى زالت الهيبة التي كانت في قلوبهم ، ومنها إطلاق أيدي عماله في [ مال ] الرعية ، فيأخذون منه أكثر من الواجب فيأتون إلي فيستغيثون ، فأكلمه في أمرهم فلا يحفل بكلامي ففارقته وباينته لذلك . "

ومن شعره قصيدته الآتية: حيث إن الإمام المنصور بالله عبد الله بن حمزة ارتجل ذات يوم بيتاً من الشعر، ثم قال لابن شبيب أتمّ عليه شعراً فأجازه الفقيه بقصيدة طويلة على لسان الإمام، والبيت الذي ارتجله المنصور بالله هو:

ألية بالجياد الجرد ساهمة تهوي بكل طويل البال دقّاع  
وأما قصيدة ابن شبيب فهي حوالي ثلاثين بيتاً نذكر منها:

وكل ماض رقيق العضب قطاع  
تحت العجاج وبيض فيه ماء  
وكل أزرق للأرواح نزاع  
زحافة في خروم الحزن والقاع  
وفي الوشيح إلى الهيجاء بأنصاع  
بوارق بين وطف ذات تهماع  
غيظاً عليهم وطالت منه أوجاعي  
وأهطعوا في الخطايا أي إهطاع  
ولم يحلّ بهم بطشي وإيقاعي  
طلق المحيا طويل الزند والباع  
أقصر فكل امري في شأنه ساعي  
إذا دعا لقراع المقنب الداعي  
من كل بدر بأفق الحرب طلاع  
والعين إن أذنت يوماً بإقلاع  
أوتار إنني له سمع أسمع  
بين الخميسين لا أدنان نّاع  
قري عين أخال هو وتهجاع  
ذوائب العز والعليا بإزماع  
قيد الأبواب إذ يعدو بإرجاع  
خوف القطيع ولم يذعر بإنجاع  
يفلق الصخر في عدو وإسراع  
فهو الجواد على إحسانها راعي  
حشية بين أسجاف وأوصاع  
وإنني لعلاه نادب ناعي

وكل مسرودة كالنهر سابغة  
ومدلف الأسد نحو الأسد عابسة  
والسمر ترعف والأبطال طائشة  
لا بعثن على العجمان داهية  
شهباً ترفل في الماذي فوارسها  
كأنما البيض والنقع المثار بها  
قد طالما علكت خيلي مساحلها  
كم معلم لمنار الحق قد طمسوا  
فما يلدن لنفسي عيشها أبدا  
ويصبح العدل في الآفاق قاطبة  
وقل إذا ما سمعت الدهر ذا عدل  
يا حبذا الجرد تطغوا في أعتها  
على مناسجها أسد جحاجة  
يرى الغنيمة في ثجاج عارضها  
وأسمعاه صليل البيض لا نغم الـ  
وأورداه حياض الموت مترعة  
يا قاتل الله من يضحى بعيشته  
ولم يكن برفيق العرب مرتقياً  
على صهي شظم عبل الثوى برق  
يكاد من لبده ينسل منزرقاً  
أرساغه ركبت في جندل شظف  
بالأعوجيات قد نيظت معارفه  
فمن يكن عادلاً يوماً بصهوته  
فقد وُنت عن برود المجد همته

أنا ابن من أسمع الواعين حجته  
فلا وربك لا ينفك منصلاً  
والسيف أسمعها من ليس بالواعي  
حتى يعزبه ديني وأشياعي  
**ومن شعره قصيدته التي قالها إبان زيارة الأمير<sup>(١)</sup> المؤيد بن القاسم  
السليمانى للإمام المنصور بالله . قال فيها:**<sup>(٢)</sup>

ومنها :

سل بهم أبناء الصليحي وما  
وليوث الغاب من نهم أما  
كان منهم في الوغى خلف رمع<sup>(٣)</sup>  
سحر وهم بالقنا حين شرع  
قد تردى بالمعالي وأدع  
قادهم للفخر ماضٍ عزمه  
ومنها :

قاسمي الجدّ فياض الندى  
إن أقل ما قلت في مدحي أجد  
غانمي الجدّ للفضل جمع  
لمديحي في علاه المتسع  
ومنها :

وتبارت بخموس شزبا  
فغثاهن للبدر سنا  
للقا البدر بها حين طلع  
قشع الشك وديجور البدع  
وهمام جوده متعنجر  
وسمت أمواج بحر زاخر  
خالص الجوهر طود شامخ  
نشر الأعلام أعلام الهدى  
وعزيز مترف ذي ميعة  
لم يفضده الملك كبراً إذ جرى  
إنما المنصور في هذا الورى  
ما بها كان خليفاً غيره  
فيضه الدرّ وفي العلم برع  
باذخ المجد وللبغي قمع  
ولربّ العرش طوعاً قد خشع  
عن هواه وغواه قد ردع  
كم رفيع قدره الكبر وضع  
كغريب عن معانيه شسع  
هل تساوى البازل الضخم الربع

وأنشأ الفقيه أبو القاسم بن شبيب مرثية في الشيخ فخر الدين مرحباً بن سليمان  
رحمه الله تعالى . وهي:<sup>(٤)</sup>

(١) كانت تلك الزيارة في عام (٥٩٩هـ) مدينة صعدة .  
(٢) انظر القصيدة في السيرة المنصورية ، ج ١ ، ص ٢٧٩ .  
(٣) رمع : من أودية تهامة اليمن .  
(٤) القصيدة في كتاب " السيرة المنصورية " ، ج ١ ، ص ٤٠١ .

ونفسي فلا تنسي أبا المجد واندبي  
ولا خير في سيف إذا لم يُجرب  
ركوباً لبين الهول غير مكذب  
أبي أشبل دامى الأظافر مغضب  
على غلب كهلان ولم يتهيّب  
وقلبيه في جمرها المتلهب  
كنصل الحسام المشرف المشظب  
بأبلغ منه في الخطاب وألجب  
وذابب معداً عن حرائم يعرب  
هزيماً على الأعقاب في كل مذهب  
فعاود مكلوم الحشا لم يعقّب  
عشية سيرنا للأمير المحجب  
وعاد بمغلول الغرار مخضب  
وأعوز من حامى الحقيقة منجب  
حميدي المساعي في الخطوب بني أب  
سقتهم ذعاف السم من كل مرقب  
ولولا اعتزام منه لما تخرب  
بما قال من قوله به لم يكذب  
يجبك وإن تغضب إلى السيف يغضب  
عدا دونها حد الحسام المنزب  
وُصّب عليهم شريوم عصبص  
وحامى على دين النبي المقرب  
من أشلاء محمود السجية كوكب  
ودمعي عليه مولى بالتسكّب  
حميد المساعي ذي العفاف مهذب  
لظى الوجد ستحيا بذاكي التلهب  
وجلل بالرضوان أوصال " مرحب "

على فخر الدين يا عين فاسكبي  
فقد رزى الإسلام سيفاً مجرباً  
أبا عزمات دونها مضمم اللظى  
أبا فتكات دونها فتك ضيغم  
أليس بنجران سطا غير كابع<sup>(١)</sup>  
أليس الذي سام الرقيق ذلة  
بكدرى سهام يوم وافاه معلناً  
فذا ابن عدي يوم وافى معاوياً  
أليس الذي حامى بحمية معلناً  
وصال على جند الشهاب وردهم  
وقاوم جندي وردسار بعزمه  
وفي هجر كان المقدم في الوغى  
يكر عليهم كالهزبر مصمماً  
وحصن ثلاثاً تعاظم خطبه  
سما نحوه في عصبة مصرحية  
فشن على الأعداء من كل غارة  
وخرب قسراً بيت عز ضرامة  
فكان أحق الناس إذ قال قائل  
أخوك الذي إن تدعه لئمة  
وفي نجد صيدكن منه عزائم  
وناصبت حرباً في حراز ذوي الخنا  
ونابذ أحزاب الضلال بها معاً  
فلا يبعدن الله ما ضمه الثرى  
فما أن ثنى قلبي عليه أبا أسى  
متى ذا المنى يأتي الزمان بمثله  
ألا لا ولكننا نقول إذا غدت  
سقى الله بالأنواء أنصاب قبره

(\* ولفقيه أبي الحسين بن شبيب في ذلك<sup>(١)</sup>)

إذ كنت فيها بدرها وهلالها  
وأديبها وأريبها وجمالها  
ملمومة سحابة أذيالها  
أمل الخطابة قاصماً أفعالها  
للطارقين ومذكياً شيعالها  
لأولي النهى بتفانم شعالها  
حمر السنين بدينه أمحالها  
كنت المحامي في الوغى رتاً لها  
يوماً إليك لغوبها وكلالها  
حتى حططت لدى العداة رحالها  
وحويت بعد هلاكها أموالها  
سود المنايا إذا رعيت رعا لها<sup>(٢)</sup>  
ألا تخطي أنفوس آجالها  
تلك العدا حتى أبدت رجالها  
قد للأعداء به قتالها  
طلاع أنجد<sup>(٣)</sup> نجدة فعالها  
النفوس مني قد فدتها ومالها  
فتدق في تلك العدا عسالها<sup>(٤)</sup>  
يفري الطلا والهام حين سما لها  
بدم لمصرع سيدي بهمالها<sup>(٥)</sup>  
والجرد تحمل في الوغى أبطالها  
وأرامل كفل الأبى عيالها

صرمتك دنيا إذ صرمت حبالها  
وحسيبها ونسيبها وخطيبها  
وعميدها المدعو لكل ملمة<sup>(٦)</sup>  
والصدر من دست الخطوب إذا بدت  
والموقد النار المنيرة في الدجى  
والراتق الفتق المهم إذا اعتدى  
والناحر الكوم<sup>(٧)</sup> العثار إذا عدت  
وكتيبة أذلفت نحو كتيبة  
ولكم شكت جرد المذاكي في الضلا  
فشفعت غارتها بشعري مثلها  
وتركت دارهم يباباً قفرة  
وغدوت محمود السجية لم تهب  
لولا قضاء الله في هذا الورى  
والضنك من ذاك المجال لما أنشئت  
فلعا أمير المؤمنين لصارم  
دقاع معضلة حليف مكارم  
لهفي على ذاك الحسام وليت  
بل ليتها وافته يوم في الردى  
وتذب عنه في الوغى بمهند  
فلتبكه عيني دماً ومدامعاً  
ولتبكه البيض المواضي والطلا  
وليبكه المجد المدهدة<sup>(٨)</sup> ركنه

(١) القصيدة مثبتة في كتاب "السيرة المنصورية" ، ج ١ ، ص ٤٤٩

(٢) الملمة : النازلة الشديدة . ابن منظور ، لسان العرب مادة : لم .

(٣) الكوم : القطعة من الإبل ، ابن منظور ، مادة (كوم) ،

(٤) الرعلة : القطعة من الخيل والجمع رعال . والرعل شدة الطعن . لسان العرب مادة : رعل .

(٥) طلاع أنجد : غالب الأمور . لسان العرب مادة طلع .

(٦) عسال : من صفات الرمح فيقال : رمح عسال وعسول أي مضطرب لدن .

(٧) هملت وانهملت : أفاضت وسالت . لسان العرب مادة همل .

(٨) دهدة : قلب بعضه على بعض . لسان العرب مادة : دهده .



نال الشهادة تابعاً من نالها  
حلوا بمعترك الجياد قلالها  
أن ودعت أعبا العلا مما لها  
الزهراء أسد الشرى حمت أشبالها  
الوارثين من الكرام خصالها  
وبعزمهم ضرب العدا أمثالها  
والخيل تسحب ضمراً أذيالها  
جعلت بمرتبع هناك حلالها  
كم أصدقت بفعالها أقوالها  
من كل مكرمة أنيل كمالها  
حتى لقد وصل الأبى حبالها  
ما أرسلت وطف الغمام غزالها

ولقد يدحض الهم أودى إنه  
متنهجاً منهاج آبائه الأولى  
ولئن سمت العلا وتوهموا  
كذبت ظنونهم محابل في بني  
ابنا أبيه الصيد ابنا حمزة  
كم غمرة خاضوا لظاها بالبقنا  
أعزز عليهم أن يظل لهم دم  
وعلى جميع بني عليّ أينما  
وعلى بني قحطان أرباب العلا  
وكذاك لا أنسى ابن سليمان الذي  
ما زال يسعى للشهادة جاهداً  
فعليهما من ذي الجلالة رحمة

### (\* من قصائد الإمام عبد الله بن حمزة (٦١٤هـ) الموجهة إلى الفقيه

أبي القاسم في ابن شبيب التهامي قصيدته الجوابية إلى الفقيه ابن شبيب<sup>(١)</sup>

بناء المعالي واكتساب المكارم  
وطافوا بها فعل الظباء الجواثم  
ومن شاء فليصدر لنا غير لائم  
فنادى بها حفاظها في المواسم  
وقام بأعباء الأمور العظامم  
وأجدادهم مثل البحور الخضارم  
مكرمة فوق النفوس الكرائم  
منافرتي فيهم إلى كل حاكم  
لهم أن أجاثيه مكان المخاصم  
وأشياخ صدق من ذؤابة هاشم  
مراراً شفوا واعتضاهم بالتمائم  
ببخل ولا حيف غداة الملاحم  
مزكى عظيم القدر سبط البراجم  
بن يحيى حميد الفعل شيخ الفواطم

ونحن أناس عودتنا جدودنا  
إذا نزل الضيفان ساحة دارنا  
شرعنا لهم حوضاً فمن شاء فليرد  
أليس أبونا قسام الضيف برده  
وسن القرى والذيب يأكل فخذة  
ووالدنا والجد والجد قبله  
نفوس تعالت من نفوس شريفة  
فلولا وثاق الدين نافرت من يرد  
وحاشى مريد الهجو والسب والأذى  
أبى الله لي والعلم والدين والحجى  
إذا ذكروا عند الوليد وكرروا  
وقبلك لم أسمع لهم قط لائماً  
وهذا شهيد بالذي قلت حاضراً  
أخوالعلم شمس الدين يحيى إلى أحمد ب

(١) انظر ديوان عبد الله بن حمزة ، ص ١٠٥ .

دعا لم يخف في الله لومة لائم  
وخذ بكلام الطيب الأكارم

وشافعه بدر الهدى صنوه الذي  
فزرهم وقل ما شئت فيما حكيت

(\* **فقال جواباً للفضيلة أبي القاسم بن حسين بن شبيب القاضي** <sup>(١)</sup>)

لتبينه بالنظم دأباً وبالنثر  
طوائف من نصب طغاة ومن جبر  
فكل إلى غايات أماله يجري  
مكرمة الآباء طيبة النجر  
ويقضب بالهندي هام ذوي الكفر  
إذا قد ركن الجيش حاشية البحر  
وجرد تبارى كالمقطا القارب الكدري  
فكم حركات في سكون وما تدري  
ونزل آي الذكر في ليلة القدر  
تنام إذا نام الخلي على وتر

أمرك مجهول لدينا فتنبري  
أست الذي نابذت عن دين أحمد  
وظنك فينا صادق فاستقم له  
وثق بامرئ من هاشم في أرومة  
ينص بيض المرهفات جبينه  
سترضيك منه عزمة علوية  
وطهر بالصمصام شام تهامة  
فلا تياسن مما ترى من أناتنا  
لا والذي طافت قريش ببيته  
لئن لم تقم سوق الهدى لأتركها

### ٥- رأي ووجهة نظر:

هذه هي أسرة وأعلام آل شبيب التهاميين عرفنا بهم ، وبتاريخهم ، وأعلامهم ،  
وأثارهم العلمية والأدبية ، ولعل هذه الدراسة هي أول دراسة علمية تكشف الواقع  
التاريخي والعلمي والأدبي لهذه الأسرة ودورها السياسي في تاريخ منطقة جازان ، ومن  
هنا يمكن أن نبرز دور علماء آل شبيب التهامي الفكري والعلمي بوادي ضمد عبر  
القرنين السادس والسابع الهجريين في النتائج الآتية :

- ١ . ترسيخ المذهب الزيدي بوادي ضمد والدعوة له من خلال مدارسهم وحلقاتهم .
- ٢ . التأثير بفرق المذهب الزيدي ودخولها إلى وادي ضمد كفرقة المطرفية والمخترة  
ثم تركها والرجوع إلى المذهب الزيدي الهادوي .
- ٣ . نفوذ هذه الأسرة القبلي والسياسي بوادي ضمد من خلال اتصالها بأئمة  
اليمن كالإمام أحمد بن سليمان ( ت ٥٩٣هـ ) والإمام الحسين بدر الدين ( ت  
٦٠٠هـ ) والإمام عبد الله بن حمزة ( ت ٦١٤هـ ) .
- ٤ . زيارات أئمة اليمن السابقين إلى وادي ضمد وكذلك علماء آل البيت علماء  
الزيدية .

## ثالثاً: من شعراء المخلاف السليماني (منطقة جازان) في القرنين العاشر والحادي عشر الهجريين. (١٦ - ١٧م) بقلم . أ. أحمد بن محمد المشني<sup>(١)</sup>

### ١- أحمد بن علي المعافى (ت ٩٩٩هـ) :

هو العلامة الأديب أحمد بن علي بن أبي القاسم المعافى العلوي؛ ولد في قرية (الراكب) المندثرة بوادي صيبا في أوائل القرن العاشر الهجري؛ تلقى معارفه في وطنه وفي غيره وعندما استكمل التحصيل قام بوظيفة القضاء احتساباً في وادي ضمد، وكان يتحرى العدل ويستقصي الإنصاف بين الخصوم؛ فحمدت سيرته، ووقعت خلافات بينه وبين عشيرته فرحل عن قريته إلى بلدة (صلهبة) وجاور السادة الحوازمة، إلى جانب هذا فقد كان المعافى شخصية من أبرز شخصيات المخلاف السليماني فضلاً وعلماً ونباهة وتجاوزت سيرته منطقتة إلى الحجاز واليمن؛ وله علاقات حميمة وسياسية بأمرأ تلك الجهات توفى رحمة الله عام (٩٩٩هـ)<sup>(٢)</sup>، وقد نوه وأشاد بذكره غير واحد من المؤرخين مثل: (١) العلامة عبد الله بن علي النعمان في كتابه المخطوط (العقيق اليماني). (٢) صاحب (التحفة العنبرية). (٣) العلامة محمد حيدر النعمي في كتابه المخطوط (الجواهر اللطاف). (٤) الشيخ العلامة محمد العقيلي في كتابه (التاريخ الأدبي لمنطقة جازان) ٢٦٠/١، ومن شعره الذي عثرنا عليه قصيدته في مدح الإمام يحيى شرف الدين (ت ٩٧٥هـ)<sup>(٣)</sup>.

وماس في حلل منشورة عجباً  
للمسلمين وراقت عيشه الأدبا  
من التفاخر حتى طالت الشهباء  
سيوفه واستقام الحق وانتصبا  
ثغر الخلافة حتى ضاء والتهبا  
ولا ملام على حبر إذا لعبا  
للسالفين فقد ردّ الذي ذهبوا  
وأشرف الناس جداً فاضلاً وأبا

تلاً لأ الأفق وازدهى طرباً  
وطاب هذا الزمان الغض منظره  
وفاقت الأرض فخرأ بالذي لبست  
وعزّ دين إله العرش وانتضيت  
واقتر عن لؤلؤ رطب وعن برد  
فلا أثم على بيضا إذا برزت  
إن كان فيما مضى جهرنا عجب  
يا أعظم الخلق طراً منصباً وعلا

(١) انظر: ترجمته في بداية هذا القسم. (ابن جريس).

(٢) انظر: التاريخ الأدبي لمنطقة جازان، ج ١، ص ٢٦٠، ٢٦٥.

(٣) السلوك الذهبية في خلافة السيرة المتوكلية، محمد إبراهيم المفضل، تحقيق عبد الملك الخطيب، ص ١٦٤.

(\* قال يمدحه في قصيدة أخرى، في ثلاثين بيتاً ما حفظ منها

الإقوله: (١)

أهلاً بركب عائد وبحاد      من زورة قد أظفرت بمراد  
كنّا نراقبه على قرب النوى      إبان يرجع رقبة الأعياد  
حتى إذا وافى وفي أكبادنا      فقدأله فسرى على الأكباد

(\* وقال يمدح الإمام عبد الله بن يحيى شرف الدين: (٢)

أنت كالشمس قد خسرت لثاماً      ويحكي البدر إن سفرت تماثما  
تفوق الروض أزهاراً ونشراً      وتذري الدرّ قدراً وانتظاما

(\* وقال في النهي عن سب الصحابة رضوان الله عليهم: (٣)

ولسنا نرى للسبّ فضلاً وإننا      نرى من عظم الجهل قبح التغاضب  
وما المرء باللّعان إن كان مؤمناً      ومن شيم الجهال نشر المثالب

(\* وقال يتذمر من قومه: (٤)

اطمأنت بآل (حازم) داري      وأساءت بنو (المعافى) جوارى  
فإلى الله أشكر حسن الب      ررّ وأشكو إساءة الأشرار  
كم إليهم مني النصيحة في الجه      ر فلم يقبلوا وفي الإسرار  
وأطاعوا الشيطان لما دعاهم      فهداهم إلى سبيل النار  
فاعن يا أخي أخاك سريعاً      بدعاء تتلوه بالأسحار  
قد وعدنا على الدعاء جواباً      وأصحّ الوعود وعد الباري

٢. ابن أبي السعود الضمدي:

هو العلامة الفقيه الهادي بن أبي السعود الضمدي، مولده في منتصف القرن العاشر الهجري تقريباً، قرأ في وطنه وادي ضمد ثم ارتحل إلى مدينة (صعدة) فقرأ بها على عدة مشائخ، توفي في القرن الحادي عشر الهجري. لم نعثر له إلا على مقطوعة صغيرة في مدح شيخه السيد العلامة داود بن الهادي المهدي<sup>(٥)</sup> وهي:<sup>(٦)</sup>

(١) طبقات الزيدية الصغرى، ليحيى بن الحسين، مخطوطة بحوزة السيد علي بن يحيى المؤيد في مدينة صعدة.

(٢) مخطوطة الجواهر اللطاف، النعمي، ورقة، ١٢٠.

(٣) المصدر نفسه.

(٤) العقيلي، التاريخ الأدبي، ج ١، ص ٢٦٥.

(٥) انظر ترجمته في البدر الطالع، للشوكاني، ج ١، ص ٢٦٧.

(٦) مخطوطة (مطلع البدر)، مج ٢، الأوراق غير مرقمة.

يا ليلة في الهجرة الغراء      فاقت ليالي الدهر في السراء  
هي ليلة ما قد ظفرت بمثلها      عند من بني الزهراء  
(داود) ما داود إلا منهل      للعلم والفقراء والضعفاء

### ٣. علي بن يحيى الضمدي ( في القرن الثامن الهجري ) :<sup>(١)</sup>

هو عالم محقق في أصول الفقه وشاعر وأديب<sup>(٢)</sup>، ثم هو من بني النعمان الذرية المختارة والكوكب الدرية السيارة؛ مسكنهم بلدة ( الشقيري ) أو كما تسمى قديماً ( لحج المشقر )<sup>(٣)</sup>، بوادي ضمد، الذي قال فيه الشاعر الكبير القاسم بن علي بن هتيم الضمدي ذات يوم يصف ( لحج المشقر )

ويا لأئمي من زفرة حنيت بها      ضلوعي على جمر الغضى المتسعر  
أرحني فما صدري بركن ( عماية )      فأسلو، ولا قلبي صفا، المشقر

لم تحدثنا المصادر عن حياة علي بن يحيى النعمان بشيء من تاريخ ولادته ولا نشأته وحياته ومؤلفاته بيد أن المرجح أنه عاش في القرن الثامن الهجري. وربما امتد به العمر إلى أوائل القرن التاسع الهجري، ترجم له صاحب مطالع البدور ترجمة مختصرة فقال: " الفقيه العلامة اللسان البليغ علي بن يحيى النعمان ذكره ابن الوزير في إيسامه وذكر له مقطوعة في مدح كتاب ( المنتهى )، كان معاصراً للأمير المهدي القطبي (ت ٩٢٥هـ) .

### (\*) دالية النعمان في وصف مدينة صعدة العلمية :

#### ٤. الفقيه شرف الدين الحسن بن أحمد النعمان الضمدي :

لم نعتز لهذا الأديب إلا على قصيدة واحدة تُعد في نظري من أجمل ما قيل في وصف البلدان، ولهذه القصيدة قصة نوردها من مصدرها الوحيد، قال ابن أبي الرجال الصنعاني ما لفظه<sup>(٤)</sup>، ( قال السيد الهادي بن إبراهيم الوزير<sup>(٥)</sup>، قصيدة بحلي ابن يعقوب<sup>(٦)</sup> من تهامة متوجهاً للحج، يذكر فيها صنعاء وساحاتها وطيب أوقاتها، أولها: نسيم الصبا هل تحملين لنا عهداً .

(١) المصدر نفسه .

(٢) أحمد المشني " الشقيري ولحج المشقر " مجلة العرب، سنة (٢٠) (١٤١٦هـ)، ص ٧٩٥-٨٠٩ .

(٣) ديوان ابن هتيم، تحقيق الدكتور عبدالولي الشميري، ج ١، ص ٢١٩ .

(٤) انظر: مخطوط مطلع البدور، مج ١، الأوراق غير مرقمة .

(٥) انظر ترجمته في البدر الطالع، ج ٢، ص ٢١٦، الزركلي، الأعلام، ج ٦، ص ١٧٢، أئمة اليمن، ص ١٩٩ .

(٦) حلي: مدينة معروفة واقعة على الخط الساحلي الذي يربط مكة المكرمة بمنطقة جازان، لها تاريخ سياسي وحضاري خلال القرون الإسلامية المبكرة والوسيلة. انظر غيثان بن جريس. بلاد القنفذة خلال خمسة قرون (١٠٠٤هـ/١٦٠٣م - ١٦٠٣هـ/١٦٠٣م) ( الرياض: مطابع الحميضي، ١٤٣٢هـ/٢٠١١م)، ص ٥٣ - ٧٩ .

ومنها :

يحاكي من البيض الترائب والنهدا  
من البيض في صنعا الأنامل والخذأ  
تراه لهواً وهو ينظرها جدا  
وأطيب مغناها وأحسنها مهدا  
ولا فصلها حرّاً ولا عيشها كدأ  
إذا بلد في حسننها تشبه الخلدا  
وكاد الثرى منها يكون لها ندأ

واصفرَ من لون السفرجل لونه  
وفاقت من الرمان احمراره  
ومن عين كلّ الضواكه حوله  
فلله صنعا ما ألد سكونها  
فلا ماؤها حرٌّ ولا جوها .....<sup>(١)</sup>  
وما هي إلا جنة الخلد في الدنا  
ولا سيّما أن صافح الغيم أرضها

فلما وقف عليها الفقيه شرف الدين الحسن بن أحمد النعمان الضمدي عارضها  
بمدح مدينة [ صعدة ] وطيبها وطيب مائها وحولها على لسان القاضي شمس الدين  
أحمد بن عبد الله الدواري الصعدي<sup>(٢)</sup> ولحسنها ورشاقة مساقها رأيت إثباتها وهي :

فصافح منه ذبالة الآس والوردا  
وذبت بها شوقاً وذاب الحشا وقدا  
بكين على الأغصان فذكرين نجدا  
بها النفس أو كادت تذوب بها وجدا  
على الخدّ مني جدّ مدمعها جدأ  
واشتاق منها مائها البارد .....<sup>(٤)</sup>  
وأطيبها عيشاً وأعذبها وردا  
ونسيم من برد النسيم بها بردا  
من البعد لم أحدث ساكنيها عهدا  
عذباً ولا بالشيح شيحاً ولا رندا<sup>(٥)</sup>  
فكيف إذا ما رمت من أرضها بعدا  
لواءً ولا للودّ من أهله ودأ

إذا رمت من نجد نسيم الصبا ندأ  
بكيت كما يبكيّ الحمام صبابة  
ومازلت يشجيني ذكراهنّ كما  
إذا ما ذكرنا بين جوحل و .....<sup>(٣)</sup>  
وإن لاح برق بالصعيد فمقلتي  
وشوقني من بين عائد ما بها  
منازل ما أجمل هواها وماءها  
ويحجب عنها دوحها الشمس إن بدت  
تالله ما أنسيت عهداً وإنما  
لا اعتضت من العذيب وماءها  
حن إليها وهي مني قريبة  
ولو في وجوب الحج ما اعتضت باللوا

(١) غير واضحة في الأصل .

(٢) انظر: ترجمة له في ملحق البدر الطالع ، ص ٢٨ ، ( أئمة اليمن ) ، ص ٢٩٤ .

(٣) غير واضحة الأصل

(٤) غير واضحة الأصل .

(٥) الشيح: نبات له رائحة زكية .

بنا وهي أدنى ما تسير بنا وجدا  
قسي ترامي في أرمتها حرذا  
فبدي شجاها وهو أهون ما أبدى  
ذكرنا الصعيد الطيب الأحصر والأندا  
كأن فليت المسك من فوقها مسدا  
وجد بنا المسير إليها جدًا  
ونطلبه فضلاً ونطلبه رشدا  
ولا يهتدي من ليس من ربه يهدى  
وتحسبها من حسن بهجتها الخلدا

لا وجدت ..... المطايا عشية  
تؤم بنا البيت الحرام كأنها  
فشوقها برق الحجاز إذا بدا  
ولما نزلنا الغور غور تهامة  
ورقراق أمواه عذاب فصعدة  
رق إليها الشوق من كل جانب  
لكننا نرجوه من الله عفوهُ  
نطلب من أطفاه البر والهدى  
بلاد تحاكي جنة الخلد حسنها

#### رابعاً: بلاد نجران (لغة، وأدب، وصور من التراث). بقلم الدكتور حمدون كباشي حمدان<sup>(٢)</sup>.

م	الموضوع	الصفحة
١.	المقدمة	١٢٩
٢.	المحور الصوتي، والصريفي، والتركيب	١٣١
٣.	نماذج من الشعر النبطي، وصور من الفن الغنائي	١٤٥
٤.	أنماط تراثية ( الآنية، والأوعية، والأدوات، ووسم النعم والدواب وأنواعه).	١٦١
٥.	بعض النتائج والتوصيات	١٧٠
٦.	المصادر والمراجع	١٧١

#### ١- المقدمة:

إن اللغة هي وسيلة الاتصال الفعّالة لنقل خبرات البشر وتجاربهم عبر الأجيال، بل هي القدرة الكامنة في نفس الإنسان لتمكنه من التواصل مع أفراد مجتمعه. وقد

(١) كلمة غير واضحة في الأصل .

(٢) الدكتور حمدون كباشي سوداني الجنسية، نال تعليمه المبكر والجامعي في السودان، وحصل على درجة الدكتوراه من جامعة كردفان عام (١٤٣١هـ/٢٠١١م). عمل مترجماً للغتين العربية والإنجليزية بقسم العلاقات الخارجية في بنك الادخار السوداني. حصل على العديد من الدورات، وهو عضو في بعض الجمعيات العلمية والثقافية، وله العديد من المقالات المنشورة في بعض الجرائد والمجلات السعودية، له العديد من المؤلفات المطبوعة وغير المطبوعة، مثل: (١) مجموعة قصص قصيرة بعنوان (أم شوايل). (٢) البناء اللغوي للهِجة العامية لقبيلة الحمير في يادية غرب السودان. (٣) أثر لهجات الجزيرة العربية في اللغة العامية لقبيلة المسيرية. (٤) نجران (اللغة والأدب وقيس من التراث). (٥) القيم الإنسانية. والنسيج اللغوي في سورة يوسف. (ابن جريس).

برع اللغوي<sup>(١)</sup> أبو الفتح ابن جني في طرح مفهوم شامل للغة بشكلها المنطوق والمكتوب إذ يقول: "اللغة هي أصوات يعبر بها كل قوم عن أغراضهم". وهذا يدحض المفهوم الخاطئ. في نظري. بأن اللغة في جوهرها ظاهرة مكتوبة. ومن ثم وردت كلمة "لغة" بمعنى لهجة خاصة لقبيلة عربية أو بيئة عربية في مؤلفات بعض السلف من علماء العربية، ومن هؤلاء سيبويه<sup>(٢)</sup> إذ يقول في شروحه: لغة هذيل ولغة العالية. ولكن الثابت أن هذه اللغات مهما تباينت زماناً ومكاناً هي أضياب معجمية وأوعية منزعة بفيض الفصحى. وإذا نكشنا خباياها ونبشنا أغوارها لعثرنا علي الكنوز واللائئ. وأنا في رأي أن اللهجات العربية على اختلافها قديماً وحديثاً تعد من ذخائر التراث التي يتحتم علينا توثيقها لما تواجهه من تحديات خطيرة تتمثل في مظاهر العولمة اللغوية وأمواج الزحف الحضاري التي شرعت في درس معالم البداوة والحياة الريفية. وذلك لأن اللغة كائن حي يتجدد على مر الزمن في حلل تتباين أشكالها وألوانها وفقاً لقوانين ترتبط بظروف التغيير. ومصادق قولي هذا ما ورد في تقرير علماء اللسانيات بأن لغات العالم تُقدر بست آلاف لغة أضحت تتضاءل بسبب عوامل العولمة والمد الحضاري وتتعرض سنوياً بمعدل ثلاثمائة لغة فحري بنا أن نوثق تراثنا بشتى أنواعه وكذلك لهجاتنا لأن كل ذلك مرآة لماضيها والتليد<sup>(٣)</sup>.

ويهدف هذا البحث للاستفادة من الإمكانيات المتاحة لدراسة اللهجة العامية في منطقة نجران وسبرما تتميز به من خواص صوتية وصرفية ونحوية والاطلاع على نماذج من الأدب، إضافة إلى تناول بعض الملامح التراثية. ورفد المكتبة العربية بحصيلة من لهجة قبيلة يام، إضافة إلى توثيق بعض أنواع التراث وتبيان مظاهر هذه اللهجة بقدر المستطاع، وتحفيز الباحثين لاقتفاء هذا النهج وإيلاء دراسة اللهجات مزيداً من الاهتمام واتباع أسد الوسائل في إيضاح كل أصرة لها بالفصحى.

ونجران مهد حضارة عريق يزخر بتراث حضاري ولغوي وافر مما يعطي الباحث مجالاً للاستقصاء والتحليل والمقارنة بين الظواهر اللغوية المتباينة وإجراء الملاحظات فيها. ونحن في مسيس الحاجة للتنقيب في تراث المشافهة لأهل الوبر والهجر وذلك لندرة الدراسات في هذا المجال وعزوف الباحثين عنه. وما أدرجه النحاة لا يتعدى نماذج من لغة بلحارث بن كعب للاستدلال بها في الاختلافات النحوية. بالإضافة إلى ذلك فإن البعض لا يأبه بهذه اللهجات اعتقاداً منهم بأنها رديئة أو تقادم عهداً

(١) الخصائص - ابن جني ١/٣٢ - دار الكتب المصرية - القاهرة.

(٢) الكتاب - سيبويه ١/٢٢ - ت عبد السلام هارون .

(٣) أشكرك يا دكتور حمدون على هذا النداء والتوصية، والواجب علينا معاشر الباحثين وعلى أقسامنا العلمية أن تعمل جاهدة على حفظ موروثنا اللغوي الذي هو جزء من عروبتنا وأصالتنا. ( ابن جريس ) .



وأصابها البلى وقد أغفلوا انبثاقها وتشعبها من الفصحى.

ويقتصر هذا البحث على دراسة لهجة قبيلة يام في بلدة نجران وأريافها وبواديها في العصر الحديث. وسوف يتبع البحث المنهج الوصفي التحليلي المقارن. أما الوصف فلأنه منهج أولي لعرض المادة والغوص في أغوارها واستجلاء فحواها. أما التحليل فأهميته في بيان الملاحظات اللغوية فضلاً عن عقد أوجه التقابل بما يماثلها من الفصحى. ومن الدراسات السابقة عن بلاد نجران كتاب: هذه بلادنا: تأليف صالح بن محمد بن جابر آل مريح. وهي دراسة تاريخية جغرافية اجتهد المؤلف في صياغتها وتصنيفها. وكتاب نجران: تأليف: أ.د. غيثان بن علي بن جريس. وهي دراسة تاريخية حضارية مفصلة. وكتاب: حركة الشعر في نجران في الجاهلية وصدور الإسلام: تأليف فايزة عزيز رداد العتيبي. وهي دراسة أدبية تحليلية ضافية. والدراسة تدور في ثلاثة محاور رئيسية هي: (١) المحور الصوتي والصرفي والتركيبية. (٢) نماذج من الشعر النبطي وضروب من الفن الغنائي. (٣) أنماط تراثية: الآنية والأوعية والأدوات ووسم النعم والدواب وأنواعه. (٤) بعض النتائج والتوصيات، ومصادر ومراجع البحث. (٤)

## ٢- المحور الصوتي والصرفي والتركيبية:

أود أن أوضح في مستهل هذا المبحث، بأن قول بعض اللغويين<sup>(٥)</sup> "بلحارث" لبني الحارث من سكان منطقة نجران، يُعد من شواذ التخفيف، لأن النون واللام متقاربان في المخرج، فلما لم يمكنهم الإدغام لسكون اللام، نطقوه على النحو المذكور آنفاً. وجرى نطقهم هذا على القبائل التي تظهر فيها لام المعرفة فيقال في بني العنبر "بلعنبر". ولهجة منطقة نجران لا يشيع فيها النبر - أي الهمز - إلا في أحوال قليلة فيقولون: قريت، صليت، فديت، ونظائرهما في الفصحى: قرأت، ملأت، توضأت، أخذت، والنهج عينه يجرى على أسنتهم في الهمزة الوسيطة في الأسماء. فينطقون كثيراً من الأسماء بالتسهيل مثل: راس، بير، ذيب خلافاً للأصل، فنلاحظ أنهم يسقطون الهمزة "التي هي جزء من مقطع مغلق" في بادئة الصفات الدالة على الألوان مع تحريك الصوتين اللذين بعدها بالفتح مثل: حمر، خضر، ومما يماثل هذا النطق اسم لموقع بين بلدة نجران وظهران الجنوب يسمى "هجرة الحاجب الحمر" وأصل الصفتين الأحمر

(٤) أشكرك يا دكتور حمدون على طرح هذا الموضوع. وأقول إن بلاد نجران غنية في تاريخها وحضارتها وموروثها التراثي عبر عصور التاريخ. وأمل من جامعة نجران أن تستشعر هذه الأهمية وتفتح تخصصات علمية وتؤسس مراكز متخصصة تعكف على دراسة هذه البلاد في شتى الجوانب. كما أن الباحثين وبخاصة طالبات وطلاب الدراسات العليا في جامعاتنا العربية، عليهم أيضاً مسؤولية كبرى فيدرسوا بلدان وحواضر شبه الجزيرة العربية ومنطقة نجران تأتي في مقدمة هذه الأوطان الجديرة بالبحث والتوثيق. (ابن جريس).

(٥) معجم القبائل العربية، عمر رضا كحالة، ج٢، ص ٥٨٢. بيروت ط ١٩٦٨ م. المقتبس من اللهجات العربية والقرآنية - د. محمد سالم محيسن، ص ١٤٢، مؤسسة شباب الجامعة ١٩٨٦ م.

والأخضر، أما بقية الصفات فتبقى على حالها دون حذف مثل أبيض، أصفر ونهج الحذف المذكور يطبقونه مطلقاً على الصفات التي تبدأ بحروف الحلق مثل: عرج و عور أي أعرج وأعور وكذلك بعض جموع التكسير مثل الخوال في الأحوال مع تفخيم الخاء في أول الكلمة<sup>(١)</sup> وهذه الظاهرة النطقية سائدة لدى بدو صحراء سيناء. ونستشف مما سبق أن ظاهرة حذف الهمزة من أصوات الحلق صارت مأثوفة لدى قبائل يام وكثير من قبائل جنوب المملكة العربية السعودية وهذا الحذف مستساغ صوتياً وقد بسط فيه القول اللغوي البارع ابن جني في كتابه<sup>(٢)</sup> "سر صناعة الإعراب" واستحسنه. وهذا النهج كثيراً ما يرد في السنة العرب تخفيفاً فيقال ساس وخذود ونموذج في أساس وأخذود وأنموذج.

ويقولون في المثل استخفافاً بمن لا يحذق العمل أو بدر منه تصرف غير محمود: الطول طول نخلة والعقل عقل صُخْلة. والشاهد هي "صُخْلة" والسخلة شاة المعيز فقلبت السين صاداً. وظاهرة التفخيم هذه لها نظائر عديدة في لهجات العرب فقد روى عن<sup>(٣)</sup> بنى العنبر من تميم أنهم كان ينطقون كلمة "الساق" بقلب السين "صاداً" ومن لغة تميم أيضاً مها ورد في لسان العرب قولهم "صماخ" في "صماخ" أي خرق الأذن الذي يفضى إلى الرأس. والتفسير الصوتي لظاهرة تفخيم السين بقلبها صاداً "إذا وقعت بعد حروف الاستعلاء: الطاء والقاف والغين والحاء"، أن مؤخر اللسان ينحوم معها صوب الاستعلاء تحت قانون المماثلة<sup>(٤)</sup> المعروف. إذ يتأثر أحد الصوتين المتجاورين المختلفين في الصفة بما يجاوره تأثيراً يؤدي إلى الانسجام الصوتي بينهما، وحينئذ تضخم السين وتقلب إلى نظيرها المطبق وهو الصاد. وذلك لأن كليهما من مخرج واحد وصفة كل منهما: صوت صفيري رخو مهموس. وتبدل قبيلة يام الفاء في كلمة "فم" ثاءً، فيقال "ثم"<sup>(٥)</sup>. وإذا أمعنا النظر في صوت الفاء فهو شفوي أسناني رخو مهموس ينطق بأن تتصل الشفة السفلى بالأسنان العليا اتصالاً يسمح للهواء أن يمر بينهما فيحتك بهما مع ارتفاع الطبق لسد التجويف الأنفي. أما الصوت البديل "الثا" فهو لثوي أسناني رخو مهموس مرقق ينطق بوضع طرف اللسان بين أطراف الثنايا فيتشكل منفذ ضيق للهواء ويستوي جسم اللسان ليسد المجري الأنفي بالتصاقه بالحائط الخلفي للحلق.

ومن خلال البسط السابق والمقارنة نستنبط المبرر الصوتي لهذا النوع من الإبدال. والجدير بالذكر أن هذا الضرب من التبادل الصوتي بين الحرفين المذكورين قد ورد

(١) لهجة البدو في الساحل الشمالي ٧٩- د. عبد العزيز مطر - القاهرة.

(٢) سر صناعة الإعراب - ابن جني ٧٥/١ القاهرة - ط ١٩٥٤م.

(٣) اللهجات العربية في التراث - أحمد علم الدين الجندي ٤٤٦/٢-٤٤٧.

(٤) البنية الصوتية للصراف العربي - د. عبد الصبور شاهين - ص ١٦٩ - مؤسسة الرسالة ١٩٨٠م - بيروت.

(٥) اللهجات العربية في التراث ٤١٩/٢.

في القرآن الكريم في سورة البقرة<sup>(١)</sup> ﴿وَإِذْ قُلْتُمْ يَا مُوسَىٰ لَنْ نَصْبِرَ عَلَىٰ طَعَامٍ وَجَدٍ فَادْعُ لَنَا رَبَّكَ يُخْرِجْ لَنَا مِمَّا تُنْتَبِئُ الْأَرْضُ مِنْ بَقْلِهَا وَقِائِبِهَا وَفُومِهَا وَعَدَسِهَا وَبَصِلِهَا قَالَ أَتَسْتَبْدِلُونَ الَّذِي هُوَ أَدْنَىٰ بِالَّذِي هُوَ خَيْرٌ﴾. والشاهد هنا انقلاب الثاء إلى فاء بغير النطق الذي يدور على السنة قطان وادي نجران وذلك لتمائل هذين الصوتين في الهمس والرخاوة والترقيق. ولربما كانت هذه التأدية أيسر لديهم وفقاً لنظرية "السهولة والاقتصادية" التي يراعى فيها الحد الأدنى من الجهد العضلي والتي رصدها المحدثون في التطور الصوتي الذي ينشأ من تجاوز صوتين في السياق<sup>(٢)</sup> وانتقال أحدهما إلى مخرج الآخر وورد في كلام العرب هذا النوع من الإبدال فقالوا: جَدَثٌ وَجَدَفٌ لِلْقَبْرِ وَأَثَلِيٌّ<sup>(٣)</sup>، وَأَثَلِيٌّ لِلْحَجَارَةِ الَّتِي يُوضَعُ عَلَيْهَا الْمَرْجَلُ. قال الفراء سمعت بعض العرب يقول<sup>(٤)</sup>: ثم في فم. وهنالك صفة لهجية شاعت لدي قبائل أسد وبكر ومُضَرٍ وربيعة عُرِفَتْ بِالكَشْكَشَةِ<sup>(٥)</sup> وهي قلب كاف المؤنثة عند الخطاب شيئاً في حالة الوقف. وأردف البعض أن هذه الشين لا تحل محل كاف المؤنثة، وإنما تلحق بها. ومثال لذلك قولهم: منش لغة في منك وعليش لغة في عليك. وحكي أن أعرابية نَبَّهَتْ جَارَتَهَا قَائِلَةً: ارجعي وراءش فإن مولاش يناديش. وهذا النمط من التخاطب مازال سارياً في جنوب الحجاز ولاسيما عسير ونجران ومناطق متفرقة من بلاد اليمن. ومن العبارات التي التقطتها أذني خلال تجوالي لاستقصاء المعلومات في سوق الحريم بنجران ما قالته بائعة لإحدى صاحباتها: كيف خالِش يا زينة. وقرأ بعضهم: ﴿فَادَنْبَهَا مِنْ تَحْنِهَا أَلَّا تَحْرَنِي فَدَجَمَلُ رَبُّكَ تَحْنُكَ سَرِيًّا﴾<sup>(٦)</sup> والتفسير الصوتي لهذه الظاهرة أن الكاف سبقت بصوت لين. الكسرة وهي تجذب الكاف إلى الإمام فتخرج من وسط اللسان الحنك بدلاً من الخروج إلى أقصاه ومخرج وسط الحنك هو مخرج الجيم والشين. أي الحروف الغارية. وبهذا تندرج هذه الظاهرة تحت قانون الأصوات الحنكية.

ومما احتفظت به لهجة يام لفظ "ثنتان" بحذف همزة الوصل، وهي ملحقة بالمتني في إعرابه، بيد أنها تنطق لديهم "ثنتين" رفعاً ونصباً وجرأً وجارت بذلك قبيلة تميم التي تميل إلى السهولة والسرعة في الأداء النطقي لأنها تعيش في بيئة بدوية محضة. تتسم بخفة الحركة والانتقال، لهذا أثرت الحذف خلافاً للهجة الحجاز الحضرية التي تحقق الهمز نطقاً بتمام وكمال. وكثيراً ما يستعمل النجراني عبارة "سرينا" بمعنى

(١) سورة البقرة الآية ٦١.

(٢) اللهجات العربية في التراث ٤١٩/٢.

(٣) اللهجات العربية في التراث ٤١٩/١.

(٤) الأمالي لأبي علي القالي ٣٤/٢.

(٥) في اللهجات العربية - د. إبراهيم أنيس ١٢١-١٢٥ المكتبة الانجلو المصرية القاهرة - ط٥ ١٩٩٢م.

(٦) سورة مريم الآية ٢٤. معجم القراءات - د عبد اللطيف الخطيب ٥/٣٥٤ دار سعد الدين، دمشق، (٢٠٠٢م).

أدلجنا أي سرنا ليلاً. بل المعنى لديهم أيضاً يعني السير والانطلاق من غير تحديد لوقت فقد ورد<sup>(١)</sup> في لسان العرب أن أصل الكلمة أسرى وفقاً للغة الحجاز. وقد زيدت فيها الهمزة، ونلاحظ أن زيادة المبنى تندرج في طياتها تقوية المعنى. أما سرى بحذف الهمز لغة غيرهم. وقرئ باللهجتين في القرآن الكريم في قوله تعالى (والليل إذا يسر)<sup>(٢)</sup> فهو من سرى ولو كان من أسرى لكان يسري. وقد أشار إلى ذلك صاحب خزنة الأدب عندما قارن بين الصيغتين " وفي الكيل أوفاه " فزنة أفلع وأبلغ وأرق في التعبير من فعل.

ومن الصفات الصوتية السائدة لدى قبيلة يام، الميل إلى حروف الإطباق والجهر بقصد رفع درجة الإسماع. فقد سمعت من بعض عشرائي خلطاً في النطق بين لفظي " بقى " و " بقى "<sup>(٣)</sup> وقد ورد في كلام العرب: محا، يمحو ويمحي ويمحاً واستخدام صيغة الانسجام الصوتي هذه لهجت بها ألسن قبائل بدوية قديماً منها تميم وأسد وقيس عيلان. ولاحظت أنهم يثبتون واو الفعل المثال المعتل بالواو مثل وعد ووصل فيقولون يوعد ويوصل خلافاً للنطق الفصيح بحذف الواو والذي يخلصنا من ثنائية الحركة فتكون الكلمة ميسورة النطق. وينطقون بعض الأسماء بما يشبه تلتلة بهراء في كسرهما للمضارع مثل: " تعلمون " فيقول النجراني مثلاً: علي صديق إخي وإبي، وأنا اتفق مع<sup>(٤)</sup> الأستاذ آل معيوف فيما ساقه من تعليل لذلك بأن هذا النهج النطقي يحمل في ثناياه سمائية التواضع إذ سرعان ما تعود هذه الكلمات إلى أصولها الصرفية والتركيبية في العبارة إذا استدعى الموقف فخراً فيقول ذلك النجراني مثلاً: " أنا أخو الجيران في السراء والضراء " ويقولون: وجع بالكسر كأنهم يجارون<sup>(٥)</sup> بني تميم في جعل مضارعه " ييجع لأن الواو الساكنة إذا انكسر ما قبلها صارت ياء.

ويميل أعراب بادية نجران إلى نطق الإشارات<sup>(٦)</sup> مصغرة للمفرد المذكر والمفردة المؤنثة فيقال " ذيا " عوضاً عن ذاو " تيا " عوضاً عن " تي " وتنطق بصوت مفخم ممدود قوي النبر. وذلك في نظري طابع معهود لدى البداية لزيادة الإسماع لأقصى درجة في تلك البقاع المترامية. وينطقون<sup>(٧)</sup> أمر الفعل الثلاثي " أدع " من دعا بكسر إذ يقولون " ادعي " - وهذه لغة بني عامر قديماً إذ جعلتها من ذوات الياء " دعا - يدعي " ولاحظت

(١) لسان العرب- ابن منظور مادة سرى ٢٨١/١٤.

(٢) سورة الفجر الآية ٤.

(٣) اللهجات العربية في التراث ٥٧٢/٢.

(٤) الأستاذ ناجي مهدي آل معيوف - مدير قناة الوادي.

(٥) اللهجات العربية في التراث ٥٧٧/٢.

(٦) نقاش مع الأستاذ ناجي آل معيوف.

(٧) اللهجات العربية في التراث ٥٧٥/٢.

عزوفهم عن حذف اللام والألف من "على حرف الجر" إذا وليها ساكن مثلما كان ينطقها بنو الحارث الأولون إذ يقولون مثلاً ركبت علفرس أي على الفرس. وبينما كنت أتجول قبيل الأصيل بين معارض السيارات سمعت مشادة عبر مكبر الصوت وأحدهم يتشدق بصوت عالٍ "لا تقبل تحسف" مكرراً هذه العبارة فاستفسرت عن فحوى ما قاله فأدركت أنه لا يقبل التراجع في البيع من الشاري. ولكن حسف في اللغة<sup>(١)</sup> تعني قشر كقولنا حسف التمر أزال قشرته، وحسافة التمر: بقية قشوره وأقماعه<sup>(٢)</sup> وكسره وما نتأثر من الفاسد منه وتحسف جلد الحية: تقشر، وتقول العرب أيضاً تحسِفَ<sup>(٣)</sup> وبر البعير إذا تمعط. ومما سبق نستتبط أن استخدام صاحب المعرض يدخل في الكناية.

والصيص لدهيم التمر إذا لبن يأكله الحيوان ولا يأكله الإنسان. قال<sup>(٤)</sup> الأموي هي لغة بلحرت بن كعب. وأصلها في اللغة عامة شيص. شاص ويشوص الولد في بطن أمه إذا ارتكض. والشيص والشيصاء ردئ التمر قال<sup>(٥)</sup> الأصمعي: صأصأت النخلة إذا أخرجت شيصاً وأهل المدينة يسمون الشيص السخل. ومعلوم لدينا أن الجوشن<sup>(٦)</sup> في اللغة هو الدرع ومن معانيه الصدر بصفة عامة وهذا المعنى شائع في منطقة نجران، وكذلك يطلق على موقع لمنجم ذهب شمال بلدة نجران. وسمعتهم يطلقون لفظ الجرف على ذرا الجبال الوعرة والمعني في اللغة<sup>(٧)</sup>: عرض الجبل الأملس وتعني أيضاً ما جرفته السيول. وسمعت من بعض بداة نجران كلمة الرعام بمعنى المخاط وذلك من فصيح كلام العرب<sup>(٨)</sup> إذ تعني مخاط الخيل والشاء والإبل، وجمعه أرعمه ويقال رَعمت رعاماً. وفي الحديث<sup>(٩)</sup> "صلوا في مراح الغنم وامسحوا رعامها". أي ما يسيل من أنوفها. ومن سداد<sup>(١٠)</sup> القول تخصيصهم "النخامة" لما يسيل من خيشوم البشر من نخم نخماً وتتخم وسمعت من أشار إلى الفرش بقوله لابنه "أطرح البجاد" وفي اللغة جمعه "بجد" والبجاد<sup>(١١)</sup> كساء مخطط من أكسية الأعراب ومنه لقب "ذو البجادين" وهو دليل

(١) لسان العرب ٤٦/٩ مادة "حسف".

(٢) المرجع السابق ٤٦/٩.

(٣) المرجع السابق ٤٦/٩.

(٤) في اللهجات العربية - إبراهيم أنيس ٢٤٧.

(٥) لسان العرب ٥١/٧ "شيص".

(٦) القاموس المحيط ١٥٣١ مادة جرف - مؤسسة دار الرسالة - ط٢ - بيروت ١٩٨٧ م.

(٧) المرجع السابق ١٥٣١ (جرف).

(٨) تاج العروس ٢١٤/٨ (رعم).

(٩) المرجع السابق ٢١٤/٨ (رعم).

(١٠) المرجع السابق ٧٣/٩ (نخم).

(١١) لسان العرب ٧٧/٣ (بجد).

النبي - ﷺ - وهو عنبسة بن نهيم. وقيل أنه لقب بهذا لأنه يلبس كساءين في سفره أما أروق<sup>(١)</sup> وروقاء نعتان في تلك اللهجة لمن يظهر له ميلان بين في سواد العين ولاسيما عندما يُسلط الضوء عليهما. ولكن هذا الاستعمال لم يرد صريحا في كلام العرب ولكن ربما صاغه النجراني مستمداً المعني من قولهم<sup>(٢)</sup> روق الليل إذا امتد على أرجاء البسيطة ومال على الآفاق باسطاً ظلّامه الحالك.

والجدير بالذكر أنّ الروق هو أول كل شيء ورّوق الرجل باكورة شبابه. والرووق القرن كقرن الثور وتعني الداھية، وأيضا تعني الصف كأرواق السحب. وعبر هؤلاء القوم<sup>(٣)</sup> عن طول وارتخاء الأذنين بقولهم: تيس أهطل وعنز هطلاء، على زنة أفعل وفعلاء وبعد بحث لم أعر على معنى يطابق هذين اللفظين وأرجح أنهم اشتقوا أهطل من الهطل وهو تتابع القطر. وذكر محدثي الأستاذ<sup>(٤)</sup> مسفر بأن كلمة "قوراء" في لهجة نجران صفة للشاة التي يعلو عينيها خط بني اللون. والكلمة جذرها قار<sup>(٥)</sup> وقور الشيء أي قطعة من وسطه. وتقور الجب بمعنى انهال التراب من وسطه بغزارة ودفن عمقه. ودار قوراء واسعة الجوف. وفي رأبي أن النجراني شبه الخط البني الذي يمتد بين العينين فاصلاً اللون المتجانس بالشق الغائر الذي يفصل حواشي الجب. وأضاف أنهم يطلقون على شاة الضائن أو المعيز التي يجللها السواد بأكملها بأنها "شاة غضفاء" وكذلك يقولون خروف أغضف وفي اللغة غضفت العود إذا كسرت<sup>(٦)</sup> وغضفت الأذن: استرخت ومالت للخلف<sup>(٧)</sup> والغضفاء من المعز: المخطئة أطراف الأذنين لطولهما<sup>(٨)</sup>. ويقال نخلة مّغضف ومغضفة إذا كانت كثيرة السعف سيئة الثمر. بيد أن العرب تقول<sup>(٩)</sup>: أغضف الليل إذا أظلم واشتد سواده. بل "الأغضف" في لغتهم هو الليل. قال الشاعر<sup>(١٠)</sup>: ( في ظل أغضف يدعو هامة البوم ) ونستخلص مما سبق أن نعت النجراني للشاة بأنها غضفاء أي حالكة سواد الإهاب بأكملها يُعد من فصيح البيان.

(١) الأستاذ مسفر صالح آل قريش.

(٢) لسان العرب ١٠/١٢٤ (رووق).

(٣) الأستاذ مسفر صالح آل قريش.

(٤) الأستاذ مسفر صالح آل قريش.

(٥) لسان العرب ٥/١٢١-١٢٢ "قور".

(٦) المرجع السابق ٩/٢٦٧-٢٠٠ < "غضف".

(٧) المرجع السابق ٩/٢٦٧-٢٦٨ "غضف".

(٨) المرجع السابق ٩/٢٦٧-٢٦٨ "غضف".

(٩) المرجع السابق ٩/٢٦٧-٢٦٨ "غضف".

(١٠) المرجع السابق ٩/٢٦٧-٢٦٨ "غضف".

ومما ورد على زنه أفعل لديهم كلمة "أقطم" وسمعتُ مرة أحدهم يصيح بأعلى صوته في ملعب كرة القدم "سَدِّد يا أقطم" أي أنه ينعت اللاعب بأنه ضئيل الحجم كما فهمت عقب استفساري. والعبارة صائبة من حيث التركيب، لكن في المعنى نظر لأن الأقطم تعني<sup>(١)</sup> الذي اشتدَّ اشتهاؤه للحم وكذلك اغتلامه. أمّا إذا أمعنا التفكير في عبارة الراعي النجراني الذي يحث رفيقه لإدخال الجمال في الحظيرة قائلاً: "ارقع البعران" لوجدنا أن ما يقوله عين الصواب لأن<sup>(٢)</sup> الرقع يكون بالعصا أو السوط لكن توظيفهم لكلمة "صقع" لتؤدي المعنى المذكور سابقاً، يعدُّ لهجة يمنية شائعة في نجران بحكم متاخمتها لتلك الديار، لأن الصقع في اللغة<sup>(٣)</sup> معناه الضرب<sup>(٤)</sup> باليد أي الضرب ببسط الكف. والصقع ضرب الشيء اليابس بمثله كالحجر بالحجر قال العجاج<sup>(٥)</sup>: (صقعا إذا أصاب الياfix احتقر).

ومنه اشتق لفظ الصقيع الذي يسقط من السماء بالليل شبيه البرد وصقع تعني كذلك أكل الثريد من صوقعته أي أعلاه. ومن طريف ما يحكي أن ضيفاً نزل بأعرابي شحيح، فقدم له الثريدة قائلاً: لا تصقعها ولا تشرمها ولا تقعرها فاحتج الضيف قائلاً: رباہ أفمنّ أين أكل لا أبا لك. والعرب تسمي الهائم الذي يحوس الآفاق ليلاً مرفرفاً بجناحيه يلتقط الحشرات "الوطواط" أو "الخفّاش" وعرب اليمن والشام يسمونه "السروع"<sup>(٦)</sup> لفرط خفته وسرعته في الانطلاق والروغان. أمّا أهل نجران فيطلقون عليه لفظ "أبو شطيف"<sup>(٧)</sup> وشطف من معانيها العامية الشائعة<sup>(٨)</sup> غسل الثوب ممّا علق به من القذارة والدرن. وفي القاموس ذهب وتباعده. وربما استوحى قاطنو منطقة نجران هذا الاسم من براعة الخفّاش في الروغان والابتعاد عن الأجسام مهما صغرت إذ حياه المولي عز وجل جهازاً دقيقاً يشبه الرادار ينذره مبكراً بتفادي الاصطدام بالعقبات في كل وجهة ينحولها. وأمّا أهل منطقة عسير يسمونه "خفقة" والجمع منه خفق أي اسم جنس جمعي كشجر جمع لشجرة وفي رأبي أن هذه التسمية نبعت من اشتقاق لغوي صائب فالخفق<sup>(٩)</sup> هو الاضطراب ولذا تسمي الأعلام خوافق وخافقات وريح<sup>(١٠)</sup> خيفق

(١) تاج العروس - محمد مرتضي الزبيدي - دار مكتبة الحياة ٢٠/٩ "قطم".

(٢) لسان العرب ١٣٢/٨ "رقع".

(٣) المرجع السابق ٢٠٢/٨-٢٠٤ "صقع".

(٤) المرجع السابق ٢٠٢/٨-٢٠٤ "صقع".

(٥) المرجع السابق ٢٠٢/٨-٢٠٤ "صقع".

(٦) عبد الرحمن سعيد بارود.

(٧) الأستاذ عايض عبد الله القهس

(٨) معجم الألفاظ العامية ذات الأصول العربية - د. عبد المنعم سيد عبد العال ٢١٢ مكتبة الخانجي - القاهرة.

(٩) لسان العرب ١٠/٨٠-٨١-٨٢-٨٣.

(١٠) المرجع السابق ١٠/٨٠-٨١-٨٢-٨٣.

أي سريعة والخفقان: اضطراب الجناح والخفقة في اللغة تعني أيضا المفازة ذات الآل أي الصحراء الشاسعة ذات السراب.

ومما ورد في لهجة يام على وزن "فَعلة" قولهم: "حَلقة" ويعنون بها حزمة البرسيم الصغيرة وجمعها حلق وحلاق<sup>(١)</sup>، وهي لغة بني الحارث بن كعب قديماً. و"الفَلعة" لديهم القطعة من خبز أو بر وأصلها من فلع الشيء إذا شقه كقولنا فلع الرأس بالسيف أو بالحجر، وتَفَلحت قدمه من البرد أي تَفَلعت من الفلوع. ولفظة "شَقفة" يراد بها في تلك اللهجة ما انشطر من التمرة، وذكر صاحب اللسان بأنها ما انكسر من مادة الخزف وما شابه ذلك. أما وزن "فَعلة" فمن أضرابه في لغة نجران "رَعوة" وهي النير الذي يُحترث به أي من أدواته الخشبية التي توضع على عنق دابة الحرث. قال اللغوي أبو عمرو هي "الأرعة"<sup>(٢)</sup> وهي لغة أزد شنوءة. ومن هذه الزنة "دجوة" اسم للفاقة الصوف والخيوط الثخينة التي يُستعان بها في رفو الكساء وخیاطة البرد أو البساط. وهي مشتقة من دجا الليل بمعنى ستر الأرض بظلامه والعرب تقول<sup>(٣)</sup> عنز دجواء أي سابغة الشعر. ولديهم أيضاً "الشكوة" على زنة فَعلة وهي ضرب من القرب يستخدم لمخض اللبن واستخلاص وجيزته من السمن الصافي.

وخاطبني مَضيفي النجراني مرةً قائلاً: المطهر أمامك تهيأ للصلاة يعني بذلك المرحاض. والكلمة علي وزن "مَفعل" و"مَفَعلة" أي مطهرة وهي المكان الذي يَطْهَر فيه<sup>(٤)</sup>. والمَطْهَرَةُ الاناء المستخدم لذلك الغرض وعلى صيغة "مَفعل" لدى سكان نجران أيضاً "مَبْخَر" ويصنع من الطين اللازب أو الحجر ويضرم فيه البخور ليفوح شذاه معطراً الأرجاء. و"مِرْفَع" وهو ضرب من الطبول الكبيرة يقرع بعود قصير يسمى "المضراب". وأيضاً "المدهن" ضرب من الأقداح يوضع فيه الطعام من خبز ومرق ولحم. وتختلف أحجامه إذ يشكّل من الحجر الهش وفقاً لخبرة الصانع وتقننه. و"المجمر" وعاء له قاعدة كبيرة يوضع فيه الجمر ليسري الدفء داخل الخيمة أو الدار أو ان الشتاء. أما "المسرجة" فتتألف من وعاء حجري يحوى مادة الإيقاد الدهنية التي تغذي الذبالة أي الفتيلة التي تشتعل فينتشر الضياء. وللمسرجة غطاء ومقبض وقد أضححت من الأوعية الأثرية في المتاحف والعرب تقول مسرجة وسراج، فالشمس سراج الكون والهدى سراج المؤمن. وسقاء الجلد الذي يملأ ماءً ويحمل عادة علي ظهور الدواب أو يطرح علي الأرض ليستقي منه يسمى في بلاد يام "المشرب" وصنع مَفعل ومَفَعلة ومفعال كلها زنات صحيحة لاسم الآلة. وأشار رفيقي الذي كان يصحبني مرة

(١) لسان العرب ٦١/١٠ "حلق".

(٢) المرجع السابق ٢٢٧/١٤.

(٣) القاموس المحيط ١٦٥٤ "دجا".

(٤) تاج العروس ٣/٣٦٢.



بين المروج إلي "الحدرة" ليعرّفني بها وهي موضع في لبّ الزرع أو أطرافه وتجمع فيه حزم القصب. وأصلها في اللغة من حدرت<sup>(١)</sup> العين بمعنى اجتمع فيها الدمع حتى فاض.

ويقول الجوهري: رجل حادر مجتمع الخلق، والنجراني وظّف هذا المعنى علي زنة "فَعَلَة" فالحدرة كومة القصب. ومما ورد على زنة "فَعَلَة وَفَعَلَة" كلمة "حدوة" والكلمة مشتقة من "الحداء"<sup>(٢)</sup> أي الإزاء، إذ تقول العرب: - "داري حدوة داره" بالكسرة مشتقة من الإزاء. لأن تلك الحيوود تُرص حول جدار الدار لحمايتها من السيول الدافقة والسوائم الهائمة وغير ذلك. ومما جاء على زنة "فَعَلَة" كلمة "عَجْمَة" لنواة التمر. ولكن شاع في كلام العرب أن تطلق كلمة "عَجْمَة" على النخلة التي<sup>(٣)</sup> تثبت من النواة وعلي الصخرة الصلبة وختاماً فإن كلمة "دِرْفَة" على زنة "فَعَلَة" والتي هي جزء من باب بين الطين لديهم لم أجد لها أصلاً بل تُعدّ في رأيي استعمالاً لهجياً خاصاً. قد أسعفتني الرفيق<sup>(٤)</sup> ناجي آل معيوف بغيض من فيض اللغة من لهجة نجران. من ذلك كلمة وضّم. والبعض ينطقها بالظاء وذلك أيضاً من لغات العرب خشبة القصاب التي يقطع عليها اللحم، وفي القاموس: ما وقيت به اللحم عن الأرض من حجر أو مدر أو غيره قال الشاعر مزهواً بمواجهة الأخطار وسير الليل وركوب الخيل<sup>(٥)</sup>:

هذا أوان الشدّ فاشتدي زيم      قد لفضها الليل بسواقٍ حُطم  
ليس براعي ابل ولا غنم      ولا بجزارٍ على ظهرٍ وضّم

والأطلس<sup>(٦)</sup> لديهم صفة للسواد تمازجه غبرة وينعتون به الشخص الرذيل ذا الفعلة الشنعاء. وقد وردت في قريض الفرزدق حينما نزل بمكان اسمه "الغريين"، فعراه علي ناره ذئب يخالط سواد غبرة. فأبصره الشاعر وقد ألقى يصيئ ويشتّم الشاة المسلوخة فرمى إليه بيدها فالتهمها ثم اتبعه جنبها حتى شبع وولى. فأنشد:

وليلة بتنا بالغريين ضافنا      على الزاد ممشوق الذراعين أطلس  
ويطلقون علي كل ساحة ليس فيها بناء "عَرَصَة" وقد أنشد امرؤ القيس عندما مر برسم دارسٍ لِمنازلٍ أثيرة إلي نفسه فجاش فؤاده بذكريات الأعباء<sup>(٧)</sup>:

(١) لسان العرب - المرجع السابق ١٧٢/٤ "حدر".

(٢) الصحاح ١٢٩/٢٨/١٢/٣ "حدر".

(٣) القاموس المحيط ١١٣٥ "عجم".

(٤) مدير قناة الوادي التلفزيونية.

(٥) فصل المقال في شرح كتاب: الأمثال . أبوعبيدة البكري ٤٠٤/١ - دار الرسالة بيروت ١٩٨٣ م.

(٦) ديوان الفرزدق ٥٠٣ - دار الجيل بيروت.

(٧) شرح المعلقات العشر ٧٧ - دار العلوم العربية - بيروت.

ترى بعسر الآرام في عرصاتها وقيعانها كأنه حبُّ فُلفل  
قال الشاعر النجراني في معرض المدح لأحد الشبان "لا خابت أمه ولا أفلس مَنْ  
بزاه" ويقصد بكلمة بزاه رباه ورعاه حتى اشتد ساعده ولكن بزاه تعني<sup>(١)</sup> قهر وغلب، مثل  
قولنا بزونا العدو أي دحرناه. وقال الشاعر النابغة الجعدي<sup>(٢)</sup>:

فما بزيت من عصابة عامرية شهدنا لها حتى تفوز وتغلبا  
يعني ما غلبت. ومن الأفعال التي اعتادوا استخدامها بمعنى "أصمت" فعل الأمر  
"البخ" وجذره الثلاثي لبخ، وله معانٍ عديدة منها: ضرب وأخذ وقتل واحتال للأخذ  
وتطبيب ومنه قول الشاعر<sup>(٣)</sup>:

هداني إليها ريح مسك تلبخت به في دخان المندلي المقصد  
ومما سبق يتضح لنا أن هذا الفعل أسبغت عليه دلالة معنوية جديدة في تلك البيئة  
وأهل تلك البقاع يطلقون كلمة "الدرب" على البيت الذي شُيد من اللبن الذي تتكون عجنته  
من طين لازب قوى متماسك، بل يمكن أن يناف البناء منه إلى عدة طوابق غير أن كلمة<sup>(٤)</sup>  
"الدرب" تعني في الفصحى باب السكة الواسع وكذلك الباب الكبير وأيضا المضيق بين  
الجبال<sup>(٥)</sup> والموضع الذي يوضع فيه التمر وهذا النوع من الأبنية التي وصفتها إذا ران عليه  
البلى وآلت دعائمه على الانهيار، يصفه سكان نجران بأنه "تهائم" أي تداعى وتساقط.  
ويسمونه "خرب" والخرب من الخراب وهو تقيض العمران ولم أجد لكلمتي "درب"  
و"تهائم" مطابقة للمعاني التي ترددت في واحة نجران في المعاجم وما يقصد بهما يعد من  
ضروب التطور الدلالي. وبما أن إقليم نجران تحده اليمن من الجنوب وتقع مكة إلى الشمال  
منه سمى أولئك القوم جهة الجنوب "يمن" والشمال "قبلة" لأنه صوب الكعبة المشرفة.  
وذلك على سبيل الاصطلاح. وسمى<sup>(٦)</sup> أولئك القوم جهة الشرق حادر وذلك من فصيح  
الكلام بالنظر إلى طبيعة الأرض في بلادهم. قال الأزهري: الحدر<sup>(٧)</sup> من كل شيء تحدره  
من علو إلى سفل. فمن قمم جبال نجران الشاهقة رعوم وأبي همدان وما خلفها وإزائها  
تتحدر الأرض بتدرج صوب الشرق إلى أن تتداخل مع فلووات الربع الخالي المنبسطة. ومن

(١) لسان العرب ١٤/٧٣.

(٢) المرجع السابق ١٤/٧٣.

(٣) المرجع السابق ٣/٥٠.

(٤) لسان العرب ١/٣٧٤ "درب"

(٥) المرجع السابق ١/٣٧٤ "درب".

(٦) مهدي محمد غضيف.

(٧) لسان العرب، ٤/١٧٢.

هذه الأماكن الهابطة إذا سرنا في الاتجاه المعاكس - أي صوب بلاد نجران فإننا قُصدنا السُّند: أي ما ارتفع من الأرض في قُبُل الجبل أو الوادي والجمع أسناد<sup>(١)</sup>.

قال الجوهرى: السُّند: ما قبالك من الجبل وعلا من السفح. فإذا قال النجراني رأيت رجالاً يُسندون ونساءً يُسندن بمعنى الاتجاه غرباً فذلك من سداد القول<sup>(٢)</sup>. ويستخدم أهل نجران صيغة الأمر من "زهل" إذ يقولون ازهل في أسلوب الخطاب بمعنى اعتمد هذا الأمر وأنا سأتكفل به. والعرب تقول: زهل زهلاً، فالزهل هو<sup>(٣)</sup> "أملبساس الشئ وبياضه. والزهلول تعني الأملس الظهر. وقد ورد هذا الوصف في بردة<sup>(٤)</sup> كعب بن زهير عندما وصف ناقته بأن القراد حينما يدب علي لبانها وخواصرها ينزلق أرضاً من فرط بدانتها.

يمشي القراد عليها ثم يزلقه عنها لبان وأقرب زهاليل

والزاهل في اللغة هو المتباعد عن الشر، المطمئن القلب. والمعنى عينه يطابق العبارة التي ترد كثيراً علي ألسن أهل نجران: "ازهل يا رجل" أي "اطمئن لما أتعهد به" أما قولهم "أصقر هنتنا" يعني أزعجتنا غاية الإزعاج. فالعبارة أسلوب يُكنى به عن شدة الضوضاء التي يسببها الشخص المخاطب، فكأنه استخدم<sup>(٥)</sup> صاقوراً أي فأساً عظيمة ذات رأس واحد تُخصص لتحطيم الحجارة. وللصقر لغة: ضرب الحجارة بالمعول. وتركيب الكلام يحسب الأصل كالاتي: "ها أنت أصقرتتا" على وزن "أفعلتتا" ونظير ذلك كقولك "أكرمتتا" فالنجراني قدّم الفعل "أصقر" ثم أعقبه بلا حقة دمج فيها "ها التنبية" من غير مد مع ضمير المخاطب البارز "أنت" بعد حذف همزة القطع منه ثم وصله شذوذاً عن القاعدة، بناء الفاعلين، وهي ضمير في محل نصب مفعول به وهكذا صار تركيب الكلام: "أصقر + هنتنا". وتجري على ألسنة قُطان نجران كلمة "أنقح" بمعنى اطرده كقولهم: "انقح الطير من المزرعة كي لا يلقط حب السنابل" كأن يرميه المخاطب بحجر حتى يرفرف مبتعداً عن الحقل. لكن نقح نقحاً في فصيح<sup>(٦)</sup> الكلام تعني تشذيب جذوع الشجر وتهذيب الشعر الكث واستخراج المخ من<sup>(٧)</sup> العظم. وأنقح تأتي أيضا بمعنى خلع حلية سيفه أو بغيره وباع ذلك ليستعين به في قضاء حوائجه في أوان الجذب والقحط. ومن ثم فالاستعمال النجراني لكلمة "انقح" فيما أرى - يعد

(١) لسان العرب ١٧٢/٤ "حدر".

(٢) المرجع السابق ٢٢٠/٣ "سند".

(٣) لسان العرب ٣١٣/١١.

(٤) المرجع السابق ٣١٣/١١.

(٥) لسان العرب ٤٦٦/٤.

(٦) لسان العرب ٦٢٤-٦٢٥.

(٧) لسان العرب ٦٢٤-٦٢٥.

ضرباً من أساليب الكناية ويشار به إلى الإبعاد. وعبارة "تعال يا جفر" بمعنى صبي يشيع استعمالها لدى قبيلة يام. والعربي قديماً يعني<sup>(١)</sup> بها الصبي الذي انتفخ لحمه وبرزت كرشه والأنثى "جفرة" ويقال استجفر وتجفر بيداً أن كلمة "جفر" في الغالب الأعم يعبر بها عن جدي الشاء إذا عظم واستكرش<sup>(٢)</sup>.

قال أبو عبيد<sup>(٣)</sup>: إذا بلغ ولد المعزى أربعة أشهر جفر أي انتفخ جنباه، وفصل عن أمه وأخذ في الرعي فهو "جفر" وعلى كل حال فاستخدام هؤلاء القول لكلمة العرب. وقد ورد<sup>(٤)</sup> في حديث السيدة حليلة السعدية ظئر النبي - صلى الله عليه وسلم - إذ وصفته قائلةً "كان يشب شباباً لا يشبه الغلمان، فلم يبلغ سنتيه حتى كان غلاماً" جفراً والجفر في لغة اليمن يراد بها السرعة في المشي. وفي الدعاء على غيرهم إذا بدر منه ما يشين قولهم: "جعلك الغضار" فالغضار طين لازب اخضر والغضرة<sup>(٥)</sup> والغضراء هي الأرض الطينية العلكة الخضراء، وفي الدعاء<sup>(٦)</sup> على الغير تقول العرب: أباد الله غضراءهم. أي ازال نعمتهم وبهجتهم وسعة عيشهم. وعلى كل حال فالعبارة تحوي في ثناياها دعوة سوء بأن يغوص الشخص المدعو عليه في أرض طينية علكة كالخ تمأمًا، تعجز الفريسة من الفكك منه فتظل حبيسةً عالقةً في ذلك الوحل حتى تلاقي حتفها. وهذا الموقف مألوف في البادية إذ تغوص الدواب عادة في هذه الأوحال التي ينحسر عنها ماء الأودية. فتجف، وتنفق الدواب الغاطسة فيها إن لم تجد منقذاً. وهذه العبارة "جعلك الغضار" لها ما يماثلها لدى العرب الأقدمين<sup>(٧)</sup>: "أباد الله غضراءهم" بمعنى أزاح عنهم النعمة وكدر عيشهم.

ويصفون السير وقت الم قيل بعبارة "مشينا قوهارة" تعبير عن اشتداد الغيظ. وهم اشتقوا صيغة "فوعالة" من جذر كلمة قهر، تقول العرب<sup>(٨)</sup> قهر اللحم إذا أنضجته ومن ثم استعار النجراني المعنى كفلح الهجير عندما تتوسط الشمس كبد السماء. وفي رأيي أن أصل كلمة "قوهارة"<sup>(٩)</sup> من الوهر وهو توهج الشمس على الأرض حتى يرى له اضطراب كبخار الماء وهي. كما ورد في كتب التراث. لغة يمانية. واستعارتها لهجة

(١) المرجع السابق ١٤٢/٤.

(٢) أشكرك يا دكتور حمدون على هذا الرصد اللغوي الذي قد يفتح مجالات أوسع وبحوثاً أطول وأعمق في لغات ولهجات بلاد السروات الممتدة من نجران إلى الطائف. (ابن جريس).

(٣) المرجع السابق ١٤٢/٤.

(٤) الرحيق المختوم - صفي الرحمن المباركفوري ٦٢ - دار الوفاء المنصورة - ط٧.

(٥) لسان العرب ٢٣/٥ "غضر".

(٦) المرجع السابق ٢٣/٥ "غضر".

(٧) لسان العرب ٢٣/٥.

(٨) لسان العرب ١٢٠/٥ - ١٢١.

(٩) اللهجات العربية - د. ابراهيم شمس أنيس ٢٧٤.

نجران بحكم الجوار، وتحقيقاً للاتساق النطقي قلبت الواو قافاً فصارت "قوهارة". وبعثهم لربة الدار "هذه كَحَيْلَة" فالكَحَيْلَة في عرف قاطني منطقة نجران هي المرأة المدبرة التي تدير بيتها بحذق ومهارة، وتنطق هذه الكلمة بإمالة خفيفة في اللاحقة تطابق كلمة (hay) الانجليزية في مقطعها. والتي تعني العشب، وهذه الكلمة في نظري مشتقة من كحل بمعنى وضع في العين ما يُشْتَفِي به أو يجليها كذلك المرأة النجرانية تدأب في إعداد الطعام الشهي ونظافة الدار وتربيتها حتى تبدو بهية تبهج ساكنيها وزائريها. وفي نظري أن النجراني نحا في صياغته هذه الكلمة منحى عامة العرب في كلمة "كَمَيْت" <sup>(١)</sup> التي لا ترد إلا على وزن "فَعِيل" والكلمة هذه صفة للحمرة التي يخالطها سواد. ويرى اللغويان <sup>(٢)</sup> الخليل بن أحمد وسيبويه أنها صُغِرَتْ لأنها أصلاً لم تخلص لحمرة ولا لسواد. وقد صاغها شعراً امرؤ القيس في وصفه لحصانه <sup>(٣)</sup>.

كَمَيْت يَزُلُّ اللَّبْدُ عَنْ حَالِ مَتْنِهِ كَمَا زَلَّتْ الصَّفْوَاءُ بِالْمُتَنَزِّلِ  
وخلصة القول أن النجراني صاغ كلمة "كحيلة" على النهج الذي سلف ذكره، مراعاةً لمقاصد التصغير في <sup>(٤)</sup> التعبير عن التدليل وإظهار الإعجاب والفخر. والجدير بالذكر أن مما أثر في لغات العرب القديمة <sup>(٥)</sup>. ولاسيما في منطقة نجران. إثبات الألف في المثني ويجعلونه كالاسم المقصور تماماً. أي تكون الحركات فيه مقدره. فيقال على تلك اللغة: قَدِمَ الضيفان وأكرمت الضيفان وورد على هذه اللغة قول الشاعر <sup>(٦)</sup>:

تَزُودُ مَنَابِينَ أذْنَاهُ طَعْنَةً دَعْتَهُ إِلَى هَابِي التَّرَابِ عَقِيمِ  
والشاهد في كلمة "أذناه" فلو أن الشاعر جرى على لغة الجمهور لقال أذنيه. وعلى هذا يتخرج قوله تعالى (إِنَّ هَذَانِ لَسَاحِرَانِ) <sup>(٧)</sup> ويعزى هذا الاستعمال اللهجي لبني الحارث بن كعب وبني العنبر وبني <sup>(٨)</sup> الهجيم. وورد ذلك أيضاً على السنة قوم من خثعم وزبيد وكنانة. وقد أشار صاحب الهمع إلى الشاعر الذي نحا في قريضه إلى هذا الاستخدام إذ يقول:

(١) لسان العرب / ابن منظور ٨١/٢-٨٢.

(٢) المرجع السابق ٨١/٢-٨٢.

(٣) ديوان امرؤ القيس ٥٢-دار بيروت ١٩٧٢م.

(٤) التصريح على التوضيح للازهري ٥٥٩/٢ - دار الكتب الفصحية - بيروت - ط ١٤٢١هـ.

(٥) معجم لغات القبائل والامصار، جميل سعيد، ص ٥١-٥٢-٢٩ - ج ١ - المجمع العلمي العراقي ١٩٧٨.

(٦) الاشموني ١/٧٩.

(٧) الهمع ٤/١.

(٨) المرجع السابق ٤/١.

إنَّ أباهَا وأبَا أباهَا قد بلغا في المجد غاياتها ونُسبَ إلى عشيرة بلحارث بن كعب<sup>(١)</sup> قولهم: أخذت الدرهمان واشترت الثوبان وفي التحية: السلام علاكم وتفسير ذلك أنَّ انفتاح ما قبل الياء الساكنة أدى إلى قلبها ألفاً. لكن هذا الاستعمال اندثر في لهجتهم الحديثة ويلتزمون الصيغة اليائية للمثنى. نحو "ولدين" - في جميع الأحوال<sup>(٢)</sup>. وكثيراً ما يعبر هؤلاء القوم عن السنة التالية بقولهم "القبالة ازرع قرب الوادي" القبالة قد تعني "غداً" وفقاً لما يدور بين المتكلم والمخاطب من حديث. وعموماً فالمعنى مفهوم من السياق، وذلك بحذف الموصوف وإثبات الصفة له والتعبير فصيح، وقد ورد في الحوار الذي دار بين المسلمين وقوم من قريش عقب غزوة<sup>(٣)</sup> أحد حينما قال أبو سفيان: "موعدنا بداراً عاماً قابلاً" فردَّ المسلمون عليه بإيعاز من النبي - صلي الله عليه وسلم - "نعم، إنَّ موعدنا معك العام القابل". وكم سمعت ترددهم للقبالة بمعنى صبيحة اليوم المقبل في عبارة "القبالة عندنا عرس".

ويستعملون كلمة "خوش" بمعنى انتقص من أمر ما بسبب ما رانَ عليه من الارتباك. والمعنى صحيح. وقد بسط فيه القول اللغوي الفيروز آبادي<sup>(٤)</sup>. والتقطت أذناي كثيراً من العبارات إبان جولاتي العديدة في أسواق النعم المسماة "بالمجلاية" فكان أحد الباعة يردد لزميله قائلاً: قد خدعوني الرجاجيل في ثمن الشاة الصمعاء السمينة. فالملاحظ أنه أسند واو الجماعة للفعل خدعوني على صياغة لغة "أكلوني البراغيث" أمّا<sup>(٥)</sup> "الرجاجيل" كما ترد في عاميات الجزيرة العربية فهي جمع "لراجل" أي من يسير على قدميه. ورجال جمع رجل المذكر من جنس البشر. وأيضاً<sup>(٦)</sup> رجال جمع راجل وقد وردت في حديث الخوف: فإن كان الخوف هو أشد ففصلوا رجالاً وركباناً. وإذا قلنا هؤلاء قوم رجال فهي صفة تعني ذوو شدة وشهامة وهؤلاء نساء رجال أي ماشيات غير راكبات والمفرد من ذلك امرأة رَجُلِي. والصمعاء الصغيرة الأذن ومذكرها أصمع وذلك من صواب كلام العرب. ورد في الحديث أن ابن عباس لا يرى بأساً بأن يضحى بالصمعاء. والصمع صغر الأذنين أو لصقوهما بالرأس<sup>(٧)</sup>، خلافاً للسك<sup>(٨)</sup> ويقال السك بك الإدغام يعني الصمم وكذلك صغر الأذنين ولزوقهما بالرأس وقله اشرافهما أي

(١) الهمع ٤/١.

(٢) النوادر أبو زيد الأنصاري ٥٨.

(٣) لسان العرب ١١/٥٣٦-٥٤٦ "قبل".

(٤) القاموس المحيط ٧٦٥ "خوش".

(٥) لسان العرب ٣/١٤٢ "رجل".

(٦) المرجع السابق ٣/١٤٢-١٤٣ "رجل".

(٧) الصحاح ٣/١٢٤٥ "صم".

(٨) لسان العرب ١٠/٤٣٥-٤٤٠ "سك".

بروزهما. وأورد بعض اللغويين أن سكاء مرادف لصمعاء، لكن الشائع أن السكاء لها ضيق في فتحة الصماخ، أي فتحة سمعية تسري الأصوات من خلالها من غير أذن.

ومن ثم استنبط حكماء العرب الأقدمون قاعدة علمية مهمة في عبارة مسجوعة وجيزة بليغة في قولهم: "كل سكاء بيوض وكل شرقاء ولود". أي ذوات الأذان كالسنانير واليرابيع والسباع وغيرها تلد وذوات الفتحات السمعية كالطيور والزواحف والحشرات تبيض. ولذا صنفوا الخفاش من الثدييات رغم تباهيه بسرعة الطيران والروغان في حندس الليل ومغارات الكهوف الدامسة. وفي إحدى الحظائر لاحظت راعياً ممسكاً بضم الناقة وهي ترغو ويجرّها العقار عنوةً. فأجابني عند السؤال: - "هذه البكرة تخلج" وخلج واختلج تعني<sup>(١)</sup> اضطرب كقولنا: اختلج صدره بالمشاعر واختلج جفن عينيه إذا رفّ وتحرك. وسحب<sup>(٢)</sup> خلوج يحركها الهواء وتصح الماء مدراراً وتقذح البرق الخاطف. وناقاة خلوج أيضاً من ألفاظ الأضداد بمعنى غزيرة اللبن وأيضا اختلج عنها حوارها قلت رضاعته وقَلَّ درّها<sup>(٣)</sup>. وخلوج تعني تسرع في سيرها. ومن خلال هذا البسط نستخلص أنّ عبارة الراعي النجراني<sup>(٤)</sup> سليمة التركيب فصيحة التعيير. وتدور على ألسنهم عبارة "لك الروع" والروع هو الخوف وتعني احذر هذا الأمر<sup>(٥)</sup>.

### ٣. نماذج من الشعر النبطي، وصور من الفن الغنائي :

تتنظم منطقة نجران نهضة حضارية شاملة تتمثل في: التخطيط العمراني والبنيان الراقي، والخدمات الاجتماعية الميسرة، وجامعتها المزدهرة، وقناة البث الإعلامي "الوادي"، والمطابع الحديثة ودور الصحف السيارة والانفتاح عبر وسائل التواصل المتنوعة. بالإضافة إلى الدور البارز لنادي نجران الأدبي الصاعد في دعم الأنشطة الثقافية المختلفة وحفز النشر للعطاء المثمر. وقد انخرط كثير منهم في الكتابة الإبداعية لمختلف الأجناس الأدبية.

(١) لسان العرب ٢/٢٥٩ "خلج" ..

(٢) المرجع السابق ٢/٢٥٩ "خلج".

(٣) المرجع السابق ٢/٢٥٩ "خلج".

(٤) أبيان الشرح الأستاذ عبد الله آل مستنير.

(٥) نشكرك يا دكتور حمدون على هذه النماذج الصرفية والتراكيب اللغوية عند أهل نجران، وما ذكرته فقط أمثلة قليلة جدا ومن يتجول في بلدان تهامة والسرارة فإنه سوف يجد كما هائلا من الاصطلاحات والمفردات واللهجات والتراكيب اللغوية المتنوعة في معانيها، وأصواتها، وتصريفاتها. بل من يطلع على الوثائق التاريخية المحلية خلال القرون الماضية المتأخرة فإنه يجد فيها مخزونا لغويا ومعرفيا كبيرا، وأمل من أساتذة اللغة العربية في جامعات الجنوب السعودي أن يلتفتوا إلى هذا الميدان فيدرسونه في بحوثهم، ويوجهون طلابهم في الدراسات العليا لدراسة مثل هذه الميادين البحثية الجديدة في أبوابها. (ابن جريس).

## (أ) نماذج من الشعر النبطي :

وبما أن البحث يستهدف اللغة على المستوي اللهجيّ أيضاً، فقد اخترت بعض النماذج الشائعة من الشعر النبطي في واحة نجران وتتسم بحسن السبك وسلاسة الأسلوب وذلك للاطلاع على مكنونها<sup>(١)</sup>.

## ١- قصيدة ابن مهذل الصقور:

من شعراء يام المرموقين: محمد بن مهدي بن ظافر آل مهذل الصقور ووالده مهدي وكذلك الشيخ بنيان ومحمد بن صالح وسعيد بن مهدي ويحي بن حمد وعلي بن مهدي وكلهم من آل مهذل ولهم إصدارة شعرية بعنوان "ديوان آل مهذل". وقد نالت الحظوة لدى الملك سلمان بن عبد العزيز إثر مقابلته للشاعر محمد بن مهدي وإنشاده بحضرته، فتكفل جلالته وقتذاك بطباعة المؤلف. والكتاب موسوعة حوى قريض زمرة من آل مهذل الصقور وهم من شيوخ يام ذوي المواهب والعطاء الأدبي الثر. وقد تناولت بالشرح والتحليل القصيدة الوصفية التالية التي بسط فيها الشاعر بعض التوجيهات السديدة والقيم النبيلة. هذه القصيدة قالها الشيخ/ بنيان بن علي بن مهذل في فرسه الأصيلة<sup>(٢)</sup>.

## يا راكب من فوق رسلا القراني أسبق من اللي ينقل الخط مكتوب

(١) هنالك ثلة من شباب نجران وشبيها شاركت في إثراء النهضة الأدبية والثقافية بالمنطقة. وفئة منهم ساهمت بفعالية في طرح الأفكار النيرة في مواقع التواصل. ومن هؤلاء علي سبيل المثال لا الحصر: د. فيصل منصور آل فاضل، د. يحيى حسين الشريف أبوطالب، د. عوض مناحي، عبد الله مهدي سدران، محمد مهدي سدران، مسفر صالح آل قريش، صالح عبد الله آل زمانان، ناجي مهدي آل معيوف، د. محمد ناجي آل سعيد، صالح عامر، إبراهيم سنان، صالح سدران، عبد الله سدران، سعد حسن آل سالم، صالح بن عايض آل مخلص، سالم مرعي اليامي، محمد هادي آل هتيله، مانع دواس، مشعل آل قراد، إبراهيم سنان، ناصر الصقور، صالح سالم عرفج آل سنان، مسرع آل ديبش، سعد بن صياد، سعيد آل مرضمة، عبد الرحمن آل ديبش، صالح اليامي، علي الدغيشي، راجح العجمي، قناص أحمد آل سوار، محمد المكايل، فلاح المحامض، علي بن فنييس، محمد بن قتيفذ، هادي الرزقي، خرصان اليامي، محمد منصور آل فاضل، وبران آل كليب، ومن شعراء نجران البارزين أيضاً: علي بن بلال، محمد آل مهذل، بنيان آل مهذل، محمد بن ذيب المهان، ابن دوغار، مهدي بن سمرة، مهدي بن سدّاح، ناجي آل مطلق، يحي بن سدران، أبوجهة حمد آل سدران، مهدي بن سميطان، محمد بن غضيف، حمدان آل غضيف، حمد آل عامر، سالم آل غضيف، سالم المحيريق، حمدان آل مجبريق، يحي حمدان آل مجبريق، عويضة حمزان آل منصور، مانع بن جلاب، مانع حمد نتاش، مهذل الصقور، وشاعر المساجلات والمنافسات سعيد اليامي. ومن الرواة: محمد حمد الفحص ومحمد صالح محمد الشيبه آل سدران. (حمدون كياشي). أشكرك يا دكتور حمدون على ذكر هؤلاء الأعلام، وما زال هناك أعلام كثيرون في منطقة نجران يستحقون الذكر والإشادة. (ابن جريس).

(٢) ديوان آل مهذل الصقور/ محمد بن مهدي آل مهذل الصقور- ط٢٨ نجران ١٤٢٨هـ. (حمدون كياشي). صاحب هذا البحث أشار في مقدمة المحور المذكور أعلاه إلى بعض صور التطور الحضاري الذي وصل إلى بلاد نجران منذ نهاية القرن الهجري الماضي حتى وقتنا الحاضر. وكوني أعرف نجران جيدا، وأصدرت العديد من الكتب والبحوث عن هذه البلاد العربية الأصيلة، أقول إن منطقة نجران تستحق العناية والخدمة العلمية والبحثية فهي مجال واسع في شتى الميادين. وإذا ركزنا على تاريخها وحضارتها منذ خمسينيات القرن (١٤/٢٠م) حتى اليوم فإنها حظيت بالكثير من الازدهار والتطور والتنمية الحضارية الحديثة والمعاصرة، وهذه الجهود المبذولة في هذا الميدان تستحق أن توثق في عشرات المجلدات، وأمل من جامعة نجران أن تنشئ مركز بحوث يختص بتاريخ وحضارة وتراث وموروث البلاد النجرانية فهي جديرة بذلك. (ابن جريس).



قد ريت أنا في تالي الحد مقلوب  
والشور يجرا به مع كل خبخوب  
بنت الكحيله جات لي عقب مطلوب  
مهذوبة الساقين والعنق مسلوب  
عدى وهو يطلب من الحق ما جوب  
والا الوثن بين أعرب عقب مشبوب  
من أسفل الوادي قد المال منهوب  
تلحق بزانتها قد الريق بيروب  
لي حمي سوق الموت والعمر مجلوب  
وتلحق بسيف مرهف الحد مشطوب

تنصى حمد يا شوق مجلي الثماني  
ريت الثعل يلعب مع الكيرواني  
يا نحمد الله يوم ربي عطاني  
المعرفة كنها حرير اليماني  
والعين عين امجرب صيرماني  
والغارب اللي كنه قصر المباني  
لي صاح صياح وعلمه لفاني  
تلحق بزانتها وكنها الشطاني  
تلحق بعود فارس هيبداني  
تلحق برمح مستطيل السناني

حفلت القصيدة بصور بيانية عديدة أسبغت على المعنى قوة وورصانة، فبدأ الشاعر بأسلوب النداء مبدياً إعجاباً بالفارس الذي يعتلي صهوة هذه الفرس. ووصفها بأنها (رسلا القراني)، وأصل العبارة "رسلا القران" وحذف الهمزة تيسيراً للأداء الصوتي. والترسل تعني التوجه، والقران والقرن حبل الدابة. يقول الشاعر أن هذه الفرس تعدو منطلقة طوع أمر فارسها أينما يوجهها ما دام مرخياً لها اللجام. بل تفوق سرعتها مطية ساعي البريد الذي يحمل رسائل مهمة في طياتها خبر جمل. وفي البيت الثاني يقول الشاعر: "تنصى حمد" أي أوجه<sup>(١)</sup> حديثي إلي أخي حمد ذلك الشاب الوسيم الذي هو محط إعجاب لكل غادة ذات حسن يتلألأ برق الثنايا من ثغرها وينبهه بتغير الظروف. دبح الشاعر تشبيه تمثيل رائع إذ أبدى استغرابه عن انقلاب الأمور وتغير الأحوال مع كرور الأزمان. فها هو الثعلب ذو الدهاء يلهو مع طيور الكروان. وهي من ضمن طرائده. وكأنها تأمن مكره. فهذا الموقف يماثل لتلك العشيرة التي تركن إلى استشارة "الخبخوب" أي الشخص ضعيف الرأي قليل البصيرة وذلك إذا أحسّت بخطر محدد. وفي البيت الرابع عبر الشاعر عن فرحته الغامرة بامتلاك تلك الفرس الأصيلة التي أهداها إياه صديق أثير لبي طلبه من أول وهلة، وهي من السلالات الأصيلة لديهم: الكحيله والصقلاوية، ومصداق ذلك أن أهداب عرفها تسدل كحرير ناعم جلب من بلاد اليمن، وهي ذات سوق نحيفة وعنق دقيق، وتلك صفات التخاية. أما غاربها. وهو مؤخر العنق. فهو ضخم متين كأنه قاعدة لقصر مشيد من حيود ولا يقل صلابة عن الوثن الذي يوضع على حدود الأرض ليفصل بينها.

ويحكي الشاعر عن واقعة انطلاق صرخة استغاثة داوية من أسفل وادي نجران، ولما

(١) راوي الواقعة التاريخية أستاذ محسن آل مهذل.

تيقن من الحدث بقوله "علمه لفاني" وخبر اعتداء اللصوص على مال القبيلة، سارع للنجدة دون تردد أو وجل ليسعف ربعه في صد الغارة. برز الشاعر وقد تدجج بلامة الحرب على متن فرسه التي شبهها في السرعة بأشطان دلاء يرمي بها قوم عطاش في لب البئر وما هي إلا لحظات معدودة - قبل أن يبتلع المرء ريقه - حتى أدرك الفارس أولئك اللصوص ورد مع ثلثه المال المغصوب. أنه "عود أحمد" لهذا الفارس "الهيبداني" المقدام الذي لا يحجم الخطأ إذا اشتد وطيس العراك، بل يخوض عمار الوغى بسنانه الطويل وسيفه الصقيل وهذا الفارس يتحلى بحميد الخلال دأبه بذل العون لربعه، فما إن يقضى دين بعضهم حتى تطرق بابه فئة أخرى تنشد كشف الضائقة عنها.

كما حوت هذه القصيدة معاني شتى إضافة إلى وصف الشاعر لفرسه الرسائل. فقد نبه قبيلته متمثلة في إسناد الخطاب لأخيه الوسيم "حمد" بتوخي اليقظة والحذر من تقلب صروف الدهر مستدلاً بوجوه البيان المعبرة التي أوردها في البيت الثالث. وقد استعمل كلمة "خبخوب" ولها وقع في إصابة المعنى الذي يرومه فهي مشتقة من الفعل "تخبب" وتعني الشخص الذي أنهكه الهزال حتى لا يكاد يسمع صوته، وهو ينفر بذلك عصبته من شور العيي الضعيف - وكلمة "الكحيلة" ربما يعني بها وفقاً للهجة أهل نجران تشبيه الفرس بربة البيت الحاذقة التي تضيي البهجة الغامرة على ساكنيه ترتيباً وطهواً وحسن معاملة. ولجأ الشاعر إلى أسلوب الكناية في رأيه باستخدامه كلمة "صيرمان" فالرجل الذي يقتات<sup>(١)</sup> الصيرم هو الذي يعتمد في طعامه على وجبة واحدة آناء الليل والنهار وكفى بذلك للدلالة على الشجاعة ورباط الجأش.

وأورد الشاعر كلمة "الوثين" والعرب تقول: وَثَنَ بِمَعْنَى أَقَامَ، والواثن: المقيم الراكد. واستوثنت الإبل: نشأت وبعرانها معها. وشبه غارب فرسه بالأوثان أي الجلاميد الضخمة التي تطرح لبيان حدود البلاد. ووثن الأرض أبان حدودها<sup>(٢)</sup>. ووصفه للفارس بكلمة "هيبداني" يعني بها القوي المقدام. فالكلمة قد تكون مشتقة من "الهيبد" وهو خبط الإبل الأرض بإخفافها أثناء عدوها. أو استوحي المعنى من "الهيبد" وهو الحنظل ذو المذاق المر، ولذا فهذا الفارس يتحاشاه المقاتلون ولاشك أن الشاعر أحسن الوصف لسرعة الفرس مشبهاً ذلك بشطن الدلو. أي الرشاء. الذي ينقطع من الثقل ليطيح في جوف الجب. بل لعله يعني انطلاق أشطان الدلاء التي ينتشلها قوم عطاش، فكأنه يجارى عنتره بن شداد في وصفه حصانه الأدهم والرماح تتوشه من كل صوب كأشطان مرسله داخل الرس.

(١) لسان العرب ١٢/٣٢٩.

(٢) المرجع السابق ١٣/٤٤٢.

يدعون عنتر والرماح كأنها أشطان بئرٍ في لبان الأدهم<sup>(١)</sup>  
وزخرت القصيدة بقيم نبيلة منها: الكرم وحماية الذمار والتروي والشور عند  
اتخاذ القرار<sup>(٢)</sup>.

## ٢- قصيدة علي بن بلال:

ترعرع الشاعر علي بن بلال في ظواهر منطقة نجران وعلق وديانها الغناء وشعابها  
العفراء في نواحي حبونا والحصينية وثار وأبا الرخم ويدهم وغيرها من تلك البقاع  
التي ولجها في غابر الزمان أعشى قيس وعبد يغوث الحارثي وقس بن ساعدة الإيادي،  
فمجدّها هؤلاء الأدباء الألباء بأحرف من نضار في صحائف الأدب العربي<sup>(٣)</sup>. وشاعرنا  
علي بن بلال جاءت قريحته بفيض من القريض منه خريدته اليتيمة التي برع فيها  
في وصف الإبل<sup>(٤)</sup>، ولا غرو في ذلك فهي سفن الصحراء، قاطرات البيداء، قوت وزاد  
وغطاء، ومهر عرس في السراء، وفي الأتراح ديات للنفوس وفداء، ومطية العربي إذا  
حزب الأمر ودوي النداء، فحرى بها أن تشخذ قرائح الشعراء<sup>(٥)</sup>. وهنا بسط لقطوف  
دانية انتقيتها من قصيدة الشاعر علي بن بلال الشهيرة في وصف هذه النعم وقد  
ناقشته في مضمونها عند زيارتي له في داره الرحبية بمدينة الرياض، والجدير بالذكر  
أن هذه القصيدة حازت جوائز في مهرجانات الإبل وكذلك من الديوان الملكي. ومما  
قال في هذه القصيدة:

ومع ظلام الليل أدل من القطاء  
وأرجع إلي عسفي ووصفي للذلول  
حتى تجي كنها تقل لي ويش تقول  
أغير وأظمر وإن حذف لها الخطام  
سفن الصحاري والذكا بأذهانها  
أركب ظهرها ثم أعلمها الدلول  
خدمة هنوفاً ما تمد لسانها  
تقف وقوف العسكري حسب النظام

(١) شرح المعلقات العشر د. مفيد قميحة ٢٦٨ - دار العلوم العربية - بيروت ١٩٨٩ م.

(٢) هذه القصيدة التي وردت في هذا البحث نموذج صغير من الأشعار النبطية عند أهل نجران أو عموم بلاد  
السروات. ومن يطالع هذا النوع من الأدب الشعبي خلال القرون الثلاثة المتأخرة الماضية فإنه سيجد كما هائلاً  
من الموروث التاريخي والحضاري الذي يعكس صوراً من حياة سكان هذه البلاد، ولهذا أقول إن الشعر الشعبي من  
مصادر التاريخ المهمة، لكن لا بد أن يكون المؤرخ حذراً في استخدامه مصدراً من مصادره، لأن الشعراء يبالغون  
في تصوير ما يقولون ويروون. (ابن جريس).

(٣) هؤلاء الأعلام يستحقون أن يصدر عنهم مئات الصفحات، فتوثق أشعارهم وأمجادهم التاريخية والحضارية في  
أرض نجران وخارجها. (ابن جريس).

(٤) كان يجب على صاحب البحث أن يدون ترجمة لهذا الشاعر الشعبي، ويذكر بعض إسهاماته في الحياة الأدبية  
والشعرية. (ابن جريس).

(٥) هناك عشرات الكتب والبحوث التي فصلت الحديث عن الإبل، وأنواعها، وأهميتها، وما ذكر فيها من الموروث  
التاريخي والأدبي. (ابن جريس).

مثل الرهينة في طلب رهانها  
وكنها ليا قامت على كهرب وماص  
وإن لمستها العرقوب جن اجنابها  
علي طمان الموج والموج الرفيع  
خوه وباعه وحركة بيعانها  
بشداها مس الحقب هو والبطان  
واختم صريمته تحت لحيانها  
قوسه ثلاث أمتار من ريش النعام  
والوه علي كرزاً علو أمتانها  
والعنق من عنق النعام والزراف  
من طويها البيداء ومن ذرعانها

لو من بعيد أخ أبركي تبرك اشمام  
خلود أسد وعيونها مثل الخلاص  
وإن دبّرت معاد يلحقها الرصاص  
إن أربعت تقول زاروقاً سريع  
إلا أنها فيها من الذئب الجويح  
أصيل ومعدى زمان مع زمان  
وعذارها اللي من وراء مقطع الأذان  
وابتد من أخلاق الصريمة بالخطام  
شده ومدّه لا تهده يالهمام  
فجاً نحر حدباً ظهر قطما خفاف  
كن الشجر من قدمها يحذف إخلاف

وإذا أمعنا النظر في البيت الأول والثاني نلاحظ أن الشاعر يوضح فيهما بأن الإبل  
من نعم الله التي لا تحصى، إذ خصها الإله بالمقدرة على عبور البراري واختراق غياهب  
المفاوز الجرداء الشاسعة، فلا تضل الطريق لأنها خبيرة بدروب الصحاري المربكة،  
وخبرتها في تمييز معالم الفلاة تضاهي معرفة طائر القطا الحاذق الذي اعتاد العيش  
في تلك الضياف الموحشة. ولا غرو في ذلك. وهذه الناقة النجيبة ذات ذكاء ثاقب ونباهه  
فقد استوعبت ما غرسه فيها الشاعر من خصال طيبة إبان ترويضها وتطبيعها وهذا ما  
أشار إليه بكلمة عسفي ويرمي بها إلى تلقي الأمر بمشقة لأن العسف هو الظلم. والعسف  
أيضا السير في الفلوات بغير هدى. وها هو الشاعر كعب بن زهير يورد في قصيدته  
البردة وصفاً مشابهاً لذلك إذ يقول معبراً عن الأصقاع التي يروم الوصول إليها<sup>(١)</sup>:

لها على الأيمن إرقال وتبغيل  
عرضتها طامس الأعلام مجهول  
إذا توقّدت الحزان والميل

لن يبلغها إلا عذافرة لها  
من كل نضاحة الذفري إذا عرقت  
ترمي الغيوب لعيني مضرد للهق

والشاعر هنا يصف ناقته بأنها عذافرة أي قوية صلبه ولها مقدرة على المشقة، فإذا  
تعبت تخفف عدوها إلى نوعين من الانطلاق الخفيف هما: الإرقال والتبغيل وعرقها. وهو  
ما عناه بالذفري. يتصيب من النقرتين اللتين خلف الأذنين كناية عن اشتداد السير. ولها  
مقدرة فائقة على استكشاف الطرق الوعرة التي اندرست أعلامها بل هي كالمفرد للهق أي  
الثور الوحشي الأبيض الذي يتصف بحدة النظر. وفي رأيه أن هذه الصورة البلاغية تفنن

فيها الشاعر علي بن بلال بأسلوب رائع حينما شبه ناقته بطائر القطا في استبصاره الدقيق في تمييز معالم البيئة الصحراوية المتشابهة. ولاشك أن ذات الجناح تتفوق على الدواب في التماس الأثر، إذ تعينها براعتها في الطيران على الاهتداء إلى طامس الأعلام والمتشعب من الطرق فلا تضل أبداً. ويضيف علي بن بلال قائلاً في وصف الذلول:

دبجة عبسها فارقاً عن كل طيب      باكم شفت من رأس عمساً لا يطيب  
وكلمة "عَبَسَ" يعني بها ما ييس من العرق خلف أذني الناقة. و"عَمَسَ" يريد بها اشتداد صداع الرأس. والمعنى صائب وعَمَسَ في اللغة اشتد وأظلم. فالعرق الذي ينضح بغزارة من ناقة الشاعر ابن بلال لا يقتصر على دلالة النشاط والاجتهاد في العدو فحسب بل هو عقار ناجع يُشْتَفِي به من أوجاع الرأس المزمنة، وفوق ذلك فإن رائحة هذا العرق طيبة أن كثيراً ما يحرص على علف ناقته بأفتان غضة النور والورق. ويعرب الشاعر بأنه يجهد نفسه في تربية هذه الناقة وترويضها لتكون مطية مستفاداً منها وهذا ما قصده بكلمة "عسفي". فالعسف هو الشدة والظلم بل الشاعر يغالي في الوصف حينما قال أنه إذا استنطقها لردت "بنعم" كالهنوف أي الزوجة المخلصة التي تلبّي كل ما يطلبه بعلمها دون أن تنبس شفاتها بكلمة اعتراض. وعبارتي "أغير وأطمر" تدلان على أن هذه الذلول سلسة القيادة. فالشاعر قابضٌ علي خطامها يوجهها أنى شاء سيراً وإيخاداً وأرقالاً. قال اللغوي السيرافي في "أطمر"<sup>(١)</sup>: الطمر: مشتق من الطمور، وهو الوثب وإنما يعني بذلك "الحركة". ويردّف الشاعر بأنه لو نطق إخالة الصوت "إخ" المعهودة للإناخة ولو همساً لو طئت هذه الناقة الأرض بكلكلها على الفور. وهذا ما يقصده بكلمة "اشمام" وهي فصيحة. وأجاد التصوير البلاغي عندما شبه سرعة امتثالها لأمره طائعة باستجابة الرهينة المستضعفة. التي تعاني من الخور والإذلال. لما يوجهه إليها الراهن المعتدي من أوامر. ولعل الشاعر ابن بلال استوحى بعض معانيه من عنتره حين قال<sup>(٢)</sup>:

يَنْبَاعُ مِنْ ذِفْرِي غَضُوبِ جَسْرَةٍ      زِيَاةٌ مِثْلَ الْفَنِيقِ الْمُكْدَمِ  
ينباع نطقها الشاعر على سبيل الإشباع أي يَنْبَعُ بمعنى يسيل العرق من ذفريها، من موضعي خروج العرق خلف الأذنين. وهي غضوب أي متحفزة وجسرة ذات طول وضخامة زياة كالسهم في السرعة إضافة إلى كونها مثل الفنيق المُكْدَم أي الفحل القوي الجسيم. ووصف عنتره ناقته أيضاً قائلاً<sup>(٣)</sup>:

(١) ( لسان العرب ٤/٥٠٣-٥٠٤.

(٢) ديوان عنتره، ت خليل شرف الدين ٦١ - دار الهلال بيروت.

(٣) المرجع السابق ٥٩.

خَطَّارَةٌ غِبَّ السُّرَى زِيَاةٌ      تَطْسُ الإِكَامَ بُوخْدُ خُفِّ مِيثَمِ  
 خَطَّارَةٌ يريد بها أن هذه الناقة النجبية تنطلق بقوائم ذات خفة وتخطر في سيرها  
 بذنبها تلوح به وتطس التلال وطساً بأرجلها أي تضربها ضرباً قوياً وهي تجتازها  
 مسرعة حتى يكون لآثارها ميثماً أي كسراً على صفحة الأرض. وناقة الشاعر اليامي  
 من فرط سرعتها كأنها تفر مذعورة من صياح بدر من جمع حاشد وهي تهز الأرض  
 هزاً بوقع أرجلها. وفي رأيي أن طرفة البكري قد فاق رفيقه في وصف ناقته الشقراء ذات  
 الظهر الصلب والوخد المتتابع فتمور قوائمها موراً في حركة دائبة لا تتقطع<sup>(١)</sup>:

صهابية العُثْنُونُ مُوجِدَةُ القَرَا      بعيدة وَخَدِ الرَّجْلِ مَوَارَةَ اليَدِ  
 واسترسل الشاعر في البيت السادس من الأبيات المدرجة معجباً بهدوء طبع ناقته  
 عندما تخلد للاستجمام في المراح، فهي حينئذ كضرغام رابض في عرينه وعيناها  
 تشعان صفاء كَنَخَبِ تمر الخلاص النقي. وكم راعه إسرعاها واندفاعها: إقبالاً فهي  
 أعجل من تيار كهربائي صاقع، وإدباراً لا يدركها عيار ناري. وقد برع الشاعر في صياغة  
 تشبيه التمثيل لهذه الناقة العادية هبوطاً وصعوداً بين النجاد والوهاد عندما قارنها  
 بزورق يمخر في جو عاصف تتقاذفه الأمواج العاتية في ارتفاعها وانخفاضها. وهذه  
 الذلول تماثل في ضمورها ذئب الفلاة الذي طواه الطوى وأضناه الهزال. فإذا انتصبت  
 نهوضاً فقوامها قوامه. ولكن طرفة بن العبد يتحفنا بصورة أخرى تأسر اللب، إذ شبه  
 عيني ناقته بمرأتين صافيتين. ومما حواه البيت التالي تشبيهه للعين واستدارة عظم  
 الحاجب حولها بنقرة ماء في قنة الجبل.

وعينان كالمأويتين استكنتا<sup>(٢)</sup>      بكهفي حجاجي صحرة قلت مؤرد  
 والشاعر على بن بلال مولى إسبغ الأوصاف علي ناقته إذ يقول:

فجاً نحر حدباً ظهر قطما حفاف      والعنق من عنق النعام والزراف  
 فهي لا تقل نجابة عن إبل مهرة بن حيدان الشهيرة، فتعتها بأنها واسعة النحر  
 حدباً الظهر قطماً الخفاف، وهذه من أبرز ميزات عنق الإبل، علاوة على ذلك فهي  
 مديدة العنق كأوابد النعام والزراف التي تسابق الريح عدواً. وهذا البيت بما يحويه  
 من موسيقى أسرة وجرس شجي فكأنني بشاعرنا هذا يجاري صاحب البردة حينما  
 أنشد: مفتونا بناقته الغلباء العلكوم العظيمة الشديدة ذات الوجنتين الواسعتين والدف

(١) شرح المعلقات السبع - الزوزني ٧١ - دار القلم بيروت.

(٢) شرح المعلقات السبع للزوزني ٧٤، ديوان طرفة ٢٢، دار الكتب العلمية بيروت.

العريض - أي الجنب - والخطو الواسع وأشار إلى ذلك بالميل وفيها شدة الفحل

غلباء وجناء علكومٌ مذكرةٌ في دَقَّها سَعَةً قُدَّامها ميلٌ<sup>(١)</sup>  
ويحس علي بن بلال بأن ناقته من فرط سرعتها لكأنما الشجر المنتثر إزاءه في  
البيداء يسايره يمنة ويسرة. والشعراء بصفة عامة كل له مذهبه فأعشى قيس وصف  
ناقته بقوله<sup>(٢)</sup>:

عَرْنَدَسُه لا يَنْقُصُ السَّيْرَ غَرَضُها كَأَحْقَبِ بِالْوَفْرَاءِ جَأَبٌ مُكَدِّمٌ  
أي هذه الناقة شديدة لا يضيئها المسير والجري فيضمر بطنها ويرتخي (غَرَضُها)  
بطانها من جراء ذلك بل هي شديدة سريعة كالأحقب أي حمار الوحش المخطط الذي  
يعدو في وفراء خصيبة غليظة الأرض. فالشاعر جمع بين القوة والسرعة لكن علي بن  
بلال أسبغ صفات النجابة مقرونة بخفة العدو على راحلته ويسترسل الشاعر في وصفه  
في الأبيات التالية:

صكا الفخوذ البتر والذيل القصير أفهق عصاها من عصاها لا تطير  
أديب لا تزغم قليل ولا كثير حمر الشنوف اتسوقها زيلائها  
ويسوقها صوت المغنى والطبوع فزازة فيها من الأدمي رموع  
حسكاء ووافية الفقارة والكتوف سرعة قوائمها كما رقص البلوف  
وان دبرت هي والنعامة شوف ساق النعامة كنه من سيقانها

فناقته صكاء بدينة مكتنزة الأفخاذ قصيرة الذيل. حسكاء أي وبرها قصير كشوك  
الحسك فإن أوماً راكبها بالعصا تطير به منطلقة عبر الأفق. وإذا أرخى الليل سدوله  
تتهادى تلك الناقة في اتساق مع نغمات حادي الركب الذي يشجها. وقوائمها في تتابعها  
تسوق سرعة أجزاء المحرك التي تقدح الطاقة. وهي نشطة لا يطالها عطب كالمركبات  
الحديثة التي كثيراً ما تجنح معطلة على قارعة الطريق. وختام المسك أبيات ضمنها  
الشاعر ذكريات رسخت في وجدانه.

راي المجرب ما يعارضه الطبيب ووالصدق أمانه ما نجح من خانها  
مرباعها ربعا بعيد عن الجبل أقرب علي ريداء وقرب أم العبل  
ويبرين وهي أقرب موارد السهل وإن سئدت نذكر بعض قلبانها

(١) شرح قصيدة كعب بن زهير لابن هشام ٢٠٦.

(٢) ديوان الأعشى ١٨٠ - دار بيروت ١٩٨٠م.

وترد الحصينية بأخباش إقلمه  
 كم داجت المجهم علي معطانها  
 وتارد شروراء مشرباً شفاً لها  
 عزب المضامي شرق من ضلعانها  
 ياما وياما من قديم اترودها  
 ليا قامت الورقا تجرأ الحانها  
 على تماني وزدها والمنخلي  
 مظامياً متسعة حدانها  
 شواله اللي ماوردها الأدليل  
 أنثر عليهما مرهشات أمزانها  
 خريص ورماح لها غاية مراد  
 مناهلاً للإبل ولرعيانها  
 سهل سهل ومقسمات فرق فرق  
 دمئات وكثيراً حفا قيعانها  
 ألوان حجاجاً لكه يقدمون<sup>(١)</sup>

تارد على الأطواء وقرية يدمة  
 قلمة ليصار للقيض أكتمه  
 تارد مشينقه على عدداً لها  
 وجمال الوديعه فيه حيطان لها  
 ودمخ ومنوخ من حساب اعدودها  
 موارد كمْ رحبت بورودها  
 وإن أشملت منها لها كمْ منهلي  
 وتشمل إلي حمراء نثيل وتدهلي  
 ولها موارد شرق من حمراء نثيل  
 ثم العبيله ومعموره ياجزيل  
 وان أشملت من رُبعا الخالي قصاد  
 هذي موارد القديمات الجداد  
 ولها من أعلي نجد للرقعي وعرق  
 سهول شبه المستطيله غرب شرق  
 مداهلاً تجمع من البل لون لون

فهذه الإبل التي ترد هذه المداهل والمناهل تتباين أنواعها وألوانها ونستنبط من زخم الوصف الذي جرى أن شاعرنا علي بن بلال وناقته النجبية توأمان تهزهما تباريح الشوق لمواضع أثيرة إليهما. وتنتشر فيها المربع والمصائف والمشاتي المعهودة للراحة، فيحس الشاعر ومطيته بحنين جارف دفاق لمناهلها ومراتعها وهذه البقاع منها شروره والوديعه في أقصى جنوب الربع الخالي، ودونهما المنخلي وفي حنايا الصحراء الشاسعة شواله والعبيلة، وفي أعلاها يبيرين. ويلهج لسانه بذكر مشارب وإعداد أخرى يؤمها لماماً منها: دمخ ومنوخ ومشينقة وتدهلي وحمراء نثيل ثم ويدمه وغيرها.

### ٣. قصيدة ابن سدران :

هنالك ثلة من شعراء آل سدران من يام لهم دور بارز في الساحة الأدبية للشعر النبطي ومن هؤلاء الشاعر حمد بن علي آل سدران المكنى بـ (أبي جبهة)<sup>(٢)</sup> وهو كفيف البصر، بيد أنه متوقد القريحة نابة نابغ. وتوفي قبل ثلاثة عقود تقريباً. وقد استمعت إلى بعض قريضة في مجالس يام، وقد كان قوي البيان حسن الديباجة بارعاً في الوصف

(١) كم نحن في حاجة إلى جمع تراثنا الأدبي والشعري واللغوي في منطقة نجران وغيرها من بلدان جنوب المملكة العربية السعودية. (ابن جريس).

(٢) الراوي الأدبي: محمد حمد القحص.



الحسي ولعله يذكر سامعيه بالشاعر بشار بن برد. ومن أميز هؤلاء الشعراء أيضا يحيى بن صالح<sup>(١)</sup> بن محمد آل سدران. وتوفي قبل عقدين. وقد اقتطفت أبياتاً من صدر قصيدته الطويلة التي وصف في مجملها الجبال والتلال والقنص والسلاح والنيا في والقفار وضمنها نضات ود والهة وليدة عاطفة دفاقة، إضافة القيم والنصائح الثمينة والخلال النبيلة التي زخر بها النص.

بيض الحجل ترعي ملاوية  
لجدانا ما هي بمشرية  
الحنش داعس فيها بثارية  
ما دام مشحونة وذبالها حية  
ولا نقل وصفها جمع العريضة  
والا النابي الحبر والغفر وروية  
تضحك بغر الثنايا للعريضة  
في ساقه البدو ترعى بنت وسميه  
من رأسها إلى القدم بالزين محلية  
غض النهدي لابسه من فوق مزوية  
يلوي عليها الحجب لي هب شتويه  
ولا شهب عقلها جفر الرويلية  
مثل الجبا ليضرب الأرض السنوية

قال ابن سدران يحيى بادياً عالي ويخيل  
في يده فرنجيه تسيفها غالي فيد  
حداً ظهرها لما جل بخضابي  
أنا وحيد وكن الجمع يبراني  
يا بندقي مالها وصف ولا مثالي  
تلفى بصيد الخلا من كل مصلاي  
يا بندقي شبه عذراً قلبها سالي  
ياما حلاها على املاح قلبها سالي  
ياغظ الأنهاد حبش باري حالي  
لبوسها ثوب هندي غالي  
يا سعد من هولها في الحل رجالي  
ما بلجت بيتها تبغي التطلالي  
هم خضرة القلب زينات التعزوالي

ينشد الشاعر يحيى بن سدران معتلياً قمم الجبال، ويعكس لنا مناظر رائعة يطالعها من عل في تلك الوهاد وعلى امتداد ضفاف الوادي، وهناك أسراب طيور الحجل تلتقط ثمار بذور النباتات البرية. ثم عدل فجأة عن الوصف إلى الاعتداد بنفسه وعشيرته. ففي حوزته بندقية جيدة الصنع جلبت من بلاد الفرنجة، وقد غنمها أجداده في معركة حامية الوطيس مع العدو ولم تشر من السوق. وهي حذاء بها عطفة لونها يضرب للحمرة كأنها جللت بالخضاب وتزينها نقوش وزخارف مشكلة الألوان تبدو لرائيها كإهاب الأفعى الرقطاء. وإن وضع يده علي زنادها تحاشاه العدا، إنها سلاح فتاك لا مثيل له، يثير الرعب في النفس، ويحتار في وضعه "العريضة" أي الجمع الحاشد من الناس. ويستعين به الشاعر في قنص صيد الخلا من الحباري وغيرها من الطرائد في تلك البقاع. ومن فرط إعجابه ببندقية شهبها بالخريدة العذراء التي تغمرها السعادة،

فيفتر ثغرها عن أسنان براقية. تلك الفتاة الناهدة تزينها الثياب الهندية التي شُدت إلى جسمها فتظهر محاسنها الفاتنة. ما أسعد حليلها الذي تُزف إليه في ليلة شاتية. وفوق ذلك كله فهي حسناء عفيفة رزان مصونة حبيسة الخدر لا تتطلع إلى الشباب. ويردق قائلاً: إن النساء هن زينة الحياة بل كالطر الذي يصيب الأرض الجرداء ليحيلها جنةً غناءً.

نلاحظ أن القصيدة تعوزها وحدة الموضوع. فالشاعر من وصفه للمناظر من تلك السفوح ينتقل للاعتراز بسلاحه، ثم يصف المجالدة والصيد وينتهي بالغزل. فالقصيدة يغلب عليها طابع البداوة. لكن الشاعر برع في إيضاحه لطريقة امتلاك السلاح عنوة بالسيوف فالعرب تقول: تساييف القوم تسايفاً، لذا قال الشاعر "تسيوفها"<sup>(١)</sup> أي تسايوفهم. واستخدم الشاعر المصادر الصناعية مثل "العريضية، السنوية" بالصاق الياء المشددة مع التاء المربوطة، لأنها تدل على حقيقة الشيء وما يحيط به بالإضافة لما يتطلبه الوزن الشعري. والعريضية وردت في النص بمعنيين: الأول لهجي محض وهو الجمع من الناس، والثاني - في رأيي الأسنان بين الثنايا والاضراس وربما وقع خطأ في الرواية أو النقل وأصل الكلام كما أرى: "الثنايا والعريضية" أي العوارض وقد وردت في قريض كعب بن زهير:

تجلو عوارض ذي ظلم إذا ابتسمت كأنه منهلٌ بالراح معلول<sup>(٢)</sup>  
أجاد الشاعر في توظيف الأساليب اللغوية، ومنها النداء "يا بندقي" "يا سعد من هولها" وكذلك التعجب "ما حلاها" إضافة إلى التشبيهات المعبرة مثل "مشحونة بذبالها حية" فشبه ذخيرة البندقية بذبال السراح الذي يمكن أن يندلع منه حريق هائل. أما كلمة "السنوية" أصلها: السنة ولها معنى آخر غير الفترة الزمنية المعروفة إذ تعني القحط والجذب<sup>(٣)</sup> بيد أن الشاعر صاغها مصدرأً صناعياً كما أسلفت. وفحوى الكلام في النص "الأرض ذات المحل والجذب". اشتمل النص على كلمات فصيحة معبرة من ذلك: بلج بمعنى تباعد، وجفر المراد بها الصبي المغتلم وأيضاً ذبال والحيا. حوى النص أيضاً كلمات لها استعمال لهجي خاص مثل: الرويلية بمعنى الحضر والعريضية أي الجمع من الناس والتعزوالي المراد بها رمز الاعتزاز وفقاً لما قاله الراوي<sup>(٤)</sup>.

(١) أسقط الشاعر ألف المد مراعاة للضرورة الشعرية من "تسيوفهم".

(٢) ديوان كعب بن زهير ٨٤.

(٣) لسان العرب ١٤/١٠٥.

(٤) الراوي: الشيخ محمد بن صالح بن محمد الشبيبه آل سدران. (حمدون كباشي). أشكرك يا دكتور حمدون على هذا الرصد اللغوي، وأرجو منك أن تتوسع في دراسة مثل هذه الموضوعات الجيدة، وبخاصة أنك مكثت سنوات كثيرة تعيش في قرى ومدن وأرياف جنوبية سعودية. ومن المؤكد أنك أدركت الثراء الحضاري والتراثي الذي يوجد في أوطان السروات الممتدة من نجران إلى الطائف. (ابن جريس).

### (ب) صور من الفن الغنائي :

الفن الغنائي في منطقة نجران له ألوان متعددة أبرزها " الزامل " ويؤدي بلحن طروب. وتسع حلبة الزامل أعداداً قد تفوق المائة. وتترنم ميسرة الصف مثلاً بمقاطع شعرية معبرة، وعلى الفور تتجاوب معها الميمنة في انسجام وتناغم بأهازيج شجية. ويتخلل ذلك دخول بعض المشاركين بهرولة وثبات متناسقة شاهرين خناجرهم البراقة إلى أعلى. وجرت العادة أن تتوجه ثلة من قُطان الحي أو أفراد العشيرة إلى مجموعة أخرى بعد أعلامها والتنسيق معها للتفاكر في بعض الشؤون. وقد يكون الهدف من ذلك ترتيب لعقد زيجة أو إكمال مراسمها. وقد يسعى أولئك القوم "لعقد منضد". والمراد بذلك راب الصدع وبذل الجهود في التوفيق بين من وقع بينهم أمرٌ مشكل كالشجار أو النزاع في الأرض وغير ذلك من القضايا الاجتماعية والجنائية وعندما يتقدم الوفد معلناً وصوله بترداد مقاطع الزامل، تهب للقاءه فئة المضيفين باستقبال مهيب. ويمكن أن يقال أيضاً بأن الزامل فن استهلاكي رائع يعبر بكلماته الأسرة عن الحرص على وشائج التلاحم وإبانة مقاصد اللقاء. ويتضح لنا فحوى ما ذكرته أنفاً باستقراء هذا المقطع القصير الذي يحمل المعنى الكثير.

يا سلام على من نصانا      عد ماهل المطر من سماه<sup>(١)</sup>

لا دعانا الخوي عينا له

والسامع هنا يحس في أعماقه بدفء الاحتراف والتقدير وكثافة الترحيب التي تفوق قطرات الغيث في انهماكه مداراً من السماء. وكلمة "نصانا" معناها "رافعين الأمر" وهذا من فصيح كلام العرب، لأن "نص" معناها رفع ومن ذلك منصة العروس التي تجلس عليها يوم جلوتها. واستخدم المنشد كلمة "لا" أي إذا استجد بنا الرفيق بادرنا دون توان لتلبية طلبه<sup>(٢)</sup>. والعبارة السابقة تركيب لغوي شائع في لهجة منطقة نجران. ومما يتواءم في المعنى مع السرد السابق تلك الأرجوزة التي دمجها الشاعر قيصر بن هميم إذ يقول<sup>(٣)</sup>:

يا سلامي عليكم يا هل الناله      يا سنام الفخر والعز والطيبه  
الخوي لا دعانا ثم عينا له      نحتظي له وناقف في مواجيبه

ونلاحظ أن الشاعر حذف همزة القطع تخفيفاً في كلمة "هل" أي أهل الناله ذوي العطاء الوافي والجود والكرم. وزاد ألف مد في الفعل "نقف" فقال "ناقف" بغية تحقيق

(١) المنشد قديري حرمال.

(٢) القاموس المحيط. مادة "نص" ٨١٦.

(٣) قيصر بن هميم شبكة الانترنت.

الانسجام الصوتي. وكل ما ذكر جائز في سبك القريض للضرورة الشعرية الشائعة والسنام قمة ظهر البعير وهذا تشبيه يدل على علو المقام. وقد تحتوي "مقطوعات" الزامل على زخات من الفخر والحماس، وها هو الشاعر يعبر جازماً بأنه لا يهاب الردى عند اشتداد الضراب بالأسنة والقنا وعبرة "صكات" (١) القنا "توحى باحتدام العراك لأن الصكات في اللغة معناها الضربات الموجعة، فيقول:

يا ظروف الوقت والله ما حن بجبنا (٢)  
ما نخاف إلا من الرب علام الغيوب  
نحتزم بالموت لي جات صكات القنا  
ونتواعد في قبور الفنا وقت الحروب  
وفي قوله "نحتزم الموت" فالاحتزام بالشيء الالتصاق به وفحوى العبارة "إحرص علي الموت توهب لك الحياة". ويجزم الشاعر بأنه يدافع عن الوطن دفاعاً مستميتاً مع ربه وهم مدججين بالسلاح وعلى سهوات الخيول العتاق:

ما نساوم بعزك يا وطننا (٣)  
وأنت نورك بروح الله يبات  
مجدنا والفخر تاريخ أهلنا  
بالقنا في ظهور المسرجات  
والشاعر عبد الله دكام يلتاع حنيئاً إلى وادي العُرض الذي وصفه بأنه يمتد محاذياً واحة نجران الفيحاء صوب الجنوب داعياً المولى أن ينزل الغواصي والسواري من المزن على بطاحه، فقال:

يا وادي العُرض اليماني (٤)  
جعلك مراويح السحاب  
حن لك على مر الزمان  
حك لنا زاد وشراب  
أما الرازف فهو ضرب من الرقص الشعبي أيضاً، وغالباً ما يؤدي في حفلات الأعياد والزواج. ويعتمد إيقاعه على خبطات القدمين المتتالية لكل راقص من غير دفوف وطبول. فألحان الراقصين العذبة، وضربات أرجلهم المتتابعة، وحركات أجسامهم المنتظمة، تشكل في مجملها لوحة ذات أداء بارع يذهل الأبواب، ولاسيما عندما يبدأ الصفان في التباعد والتقارب بطريقة تتسق مع النغمات وصدى الضربات وتتزامن مع ولوج بعض المشاركين الحلبة وهم يلوحون بالمدى والأسياف الصقيلة ويسمى هذا بالسعب. ومن نماذج الرازف قصيدة ترنم بها المنشدون في عدة مناسبات أرسلها إلى الأستاذ الباحث

(١) لسان العرب "مادة صكك" ٤٥٦/١٠ - ٤٥٧، ٠

(٢) قدرني حرمال.

(٣) انشدها قدرني حرمال.

(٤) الشاعر عبد الله دكام، شبكة الانترنت ويسمى وادي نجران بوادي العُرض وينساب من الفياع والنجاد ليصب في الربع الخالي.

ناصر الصقور وصاغها الأديب المبدع محمد بن مهدي آل مهذل الصقور ، فقال:

قدرة الله يمضيها على من بغاه  
كل ما قدر المولى على العبد جاه  
من كتب له نصيب في حياته لقاها  
وأنت يا شاكي حاله على من لقاها  
تفتكرهم صديق وكلهم لك عداها  
صاحب ما يسرك ما يضرك رداها  
صاحب ما يعزك كيف تطرد وراها  
اترك المنهل اللي نازح عنك ماه  
من ورد ماه ما طغى لهايب ظماه  
ليت بعض العرب يظهر على مستواه  
الزمان اختلف والوضع فيه اشتباه  
فاعل الخير عند الله يحصل جزاه

يعجزون الخلايق ما يردونها  
والنوايا الردية لا تظنونها  
لكن النفس ما سارت على هونها  
عز نفسك على قوم يهينونها  
غايته لا توضحها يعرفونها  
نية الخير عند اللي يحبونها  
نفسك الزم عليك أولى بك تصونها  
شجرته فوق حاله يبست غصونها  
يخبرك بالمناهل ناس يردونها  
كل واحد مقاييسه تشوفونها  
والخلايف تشوف الضيم بعينها  
لكرامة رجال يستحقونها<sup>(١)</sup>

وإذا أمعنا النظر في الأبيات نلاحظ أنها نسجت على النسق الفني البديع المعروف بالتقويف . وفي اللغة ثوب مzuf أي مزركش تخلله خيوط بيضاء وهو من برود اليمن . والفوف: الجبة البيضاء، ولب النواة الأبيض . والتقويف في الشعر يدل على مهارة الشاعر الفائقة في سبك الكلام بألفاظ سهلة ممتعة وبأسلوب سلس الخارج عذب القوافي . ومن ألوان التقويف ما يورد فيه الشاعر تجانسا في القافية والمعنى بين شطر البيت الأول مع شطر البيت الثاني أو ما يليهما . وقد تطرق لهذا الفن شاعر المهجر الموهوب الياس فرحات عندما كان يناجي الورقاء:

يا عروس الروض يا ذات الجناح  
يا سافري مصحوبة عند الصباح  
يا واحملي شوق فؤادي ذي الجراح  
يا حمامه  
يا حمامه  
يا حمامه

والشاعر الموهوب محمد بن مهدي أتحننا بأبيات هائية مفوفة تتسجم شطورها الأولى مضموناً وصوتاً عناه، الحياه، منتهاه... الخ . وفي الأبيات الثلاثة الأولى يقر الشاعر بأن قدر المرء مسطر من الخالق ولا يرد ولا يغير مهما حاول المرء ذلك . فكأنه يجاري كعب بن زهير عندما رسخ الإيمان في وجدانه وشد الرحال ليقابل الرسول الكريم .

(١) يا حيدا أن نرى من طالباتنا وطلابنا في أقسام اللغة العربية وآدابها من يجمعون موروث بلاد السروات وبخاصة في اللغة والأدب ، ومن يفعل ذلك سوف نطلعنا على موروث تاريخي وحضاري جيد وجميل . ( ابن جريس ) .

فقلت خلوا سبيلي لا أبا لكمو فكل ما قدر الرحمن مفعول

والمهذل في قوله: وأنت يا شاكي حاله على من لقاها: يسدي النصح يتفادى بث المعاناة وما يكدر الصفولاً آخرين درءاً للشماتة وحرصاً على عزة النفس. ويوجهنا الشاعر إلى التمسك بالصحبة الرشيدة واصطفاء خيار الناس بمعايير دقيقة فكأنه يبصرنا بما أنشده الطفرائي:

أعدى عدوك أدنى من وثقت به فحاذر الناس وأصحابهم على دخل  
ووصى بالأ يكون المرء ملحاحاً في الطلب من رفيقه حفاظاً على الكبرياء وصون  
الكرامة فهو يؤكد قول الآخر:

صن النفس واحملها على ما يزينها تعش سالماً والقول فيك جميل<sup>(١)</sup>  
وفي الختام كتى عن الرفيق الغادر بالمنهل الذي جفت حواشيه الخضراء نضبت  
الدفافة فلا يطفئ الظمأ ونبهنا إلى تقلب أحوال الزمان وحضنا على فعل الخير ولسان  
حاله يعبر عما قاله الحطيئة:

من يعمل المعروف لا يعدم جوازيه لا يذهب العرف بين الله والناس

حوت القصيدة ألفاظاً لها وقع في النفس ومنها: رداه، أي الردى وهو الهلاك والظمأ، والمفاهل. وهكذا يبدو لنا أن الجوهر الجمالي للقصيدة يتمثل لنا في انسجام المعاني ودلالات الألفاظ المنتقاة والجرس الموسيقي الأسر لأصوات الحروف. وأختتم برقصة الطبول التي تتألف من صفيين من الراقصين. صف يقرع الدفوف والصف الآخر يحمل المرافع. وبين الصفيين راقصون تتصف حركاتهم بالخفة في الأداء والمرونة والوثب في الهواء. وينعكس في هذه الرقصة الإبداع متمثلاً في انسجام الحركات الخفيفة والأصوات الشجية والطبول الداوية. ومن أرائيز هذه العرصة: أبيات لها قصة تردد صداها في رقصة الطبول تعبر عن الشهامة والشجاعة ورد الجميل، وفحواها أن شاباً اعتدى على رجل في ساحة السوق وجبأه بالخنجر وفرّ هارباً مستجيراً برجل يدعى ابن مبخوت. وهب رهط من ربه لاقتفاء الأثر ولما اهدتوا لابن مبخوت استقبلهم بالترحاب والمصانعة، وأشار بطرف خفي للمستجير "فارس" بأن يثب من النافذة ويعتلي فرسه ويهرب. وقد تم ذلك. انتشى "شله"<sup>(٢)</sup> والد "فارس" لهذا الحدث وأنشد قائلاً:

ما قاله "شله" بدأ "عنش" وعر متقلل عالي ذراه

(١) دراسة فنية في شعر الشافعي - حكمت صالح ٢٧٥ - عالم الكتب - بيروت.

(٢) شلة: اسم والد الشاب فارس الهارب من منزل ابن مبخوت.

يسقيك يا مرقبه سيل المطر من قنيف رأيخ حرب حصاه  
 أنا مادح فارس جرو الظفر لا خابت أمه ولا أفلس من بزاه  
 ما هو بخطوى قموح منتغر يشيب رأسه ودينه ما قضاة  
 خطره على العرب حسكات الوبر ولا على المشرقي يقطف شباه  
 ونعم بابن مبخوت في الضيق استترالي ينجي دخيله يوم جاه دلاه  
 مع البايجة ثم اطمر، ثم ركبته فوق نابية القطاه  
 كن ذيلها يوم لقت بالدبر معصب عروس ينتشر طواه  
 شفت الرجاجيل دانيهم سعر مثل الحيايا تلوت بالعظام  
 يا بني له البيض لي سيف البحر يا بني له البيض واثنى جزاه<sup>(١)</sup>

ونلاحظ أن "شله" الذي اتخذه برجاً للمراقبة والاستطلاع داعياً المولى أن ينزل  
 "القنيف" أي المطر الغزير الذي تصحبه الرياح ويخرق الحصا من فرط هطله على  
 الذرا الوعرة لذلك الجبل. وشبه ابنه بجرو السبع الشجاع. وحق لأمه ولبن رباه بأن  
 يبتهج. وأعجبنني تشبيه الذيل المنتفش للمهرة التي فرّ بها بعصابة العروس ذات الشعر  
 الأنيث وأجاد وصف الحسرة التي سرت في نفوس الغرماء الذين يتربصون للفتك به  
 إذ شبههم بالكلاب المسعورة وتارة بالحيات التي تختبئ في أشجار العظام من سلم  
 وسمر واستشعرت الخطر ففغرت أفواهاها ذات الأنياب المرعبة. واختتم واعدأ بأن يبني  
 مجسماً هرمياً من حجر المرو الأبيض على السفح ويرى من الهضاب والسواحل عرفاناً  
 لابن مبخوت الذي انقذ نجله.

#### ٤. أنماط تراثية (الأنية، والأوعية، والأدوات، ووسم النعم والدواب وأنواعه).

##### (أ) الأنية والأوعية والأدوات:

نجران واحة فيحاء تزدهر فيها أشجار النخيل الباذخة. وأهل نجران يسمون  
 تأبير النخيل "فخاط" حيث يقوم فلاح متخصص بمزاولة هذا العمل. ويسمونه<sup>(٢)</sup>  
 "الطبان"، إذ يضع غبار طلع ذكور النخل في أكمام الإناث لتخصيب تلك الأزهار المؤنثة  
 كي ينعقد الثمر. وخلال الاستفادة من النخل في الغذاء، فلناس مآرب أخري كثيرة فيها،  
 فجريدها الجاف وجذوعها اليابسة يعتمد عليها السكان قديماً في الوقود ويطلقون كلمة  
 "ضو" على النار المشتعلة. أما الليف الذي يستخلص من النخل فإنه ينقع في الماء ليكون  
 ليناً مرناً ويشد حتى يستقيم اعوجاجه ثم تقفل منها حبال مجدولة لتوثق به الدواب  
 وتزمل بها الرحال وترتق منها السرر والارائك. ومن جدائل النخيل تصنع أداة تسمى

(١) يقصد يبني.

(٢) ناصر محمد عبد الله آل كفاية.

"الميضاف" تُستخدم لإبعاد الطيور من إلحاق الضرر بسنابل الحقول. فيُرضح سعف النخيل "بالميخمة" وهي أداة أسطوانية الشكل لها مقبض ومنحوتة من فرع نخين من الدوح وتُكسى بالقماش. والميضاف له طرفان، ويضع المزارع حجراً في أحدهما ويلوح بقوة تجاه العصافير التي تحلق مرفرفة في الحقل لتلتقط الحب، ثم يَفك الطرف الذي يحوي الحجر فينفلت ذلك المقذوف صوب الطيور ليصيب بعضها ويهرب جلّها فتفر مذعورة من الحقل.

والمقراح<sup>(١)</sup> أداة أخرى تؤدي الغرض عينه بيد أنها تكون في هيئة السوط وقوامها من ليف النخيل يعلوه كساء رخو، وهي تشبه عقال البعير لكنها أطول منه كثيراً، ويلوح بها الفلاح بطريقة معينة فتصدر صوتاً كأزيز اليعاسيب فتفر من جراء ذلك العصافير التي تهجم علي جرن الغلال أو تلك التي تعتلي السنابل الغضة لتمتص رحيقها. والكلمة صائبة من حيث الزنة أي "مفعّل" وجذرها قرح<sup>(٢)</sup> بمعنى أحدث جرحاً في البدن، والقرح<sup>(٣)</sup> ألم الجراحات، وربما اشتق اسم الآلة منها لما تسببه من فزع للطرائد. ومن الأدوات المستخدمة في منطقة نجران "المخبزة" وتُصنع من سعف النخيل إذ يُنسج متناسقاً ويُبطن بالقماش كيما يضع فيه الخباز العجين في هيئة قرص ثم يضرب به جانب التور المحتر لينضج ويصير رغيماً. والكلمة صحيحة من حيث الاشتقاق لأن الخبز هو الضرب باليدين والخبزة هي الثريدة الضخمة إلا أن الصواب في الزنة الصرفية أن يُقال "مخبزة" اسماً للآلة على وزن "مفعله".

ومن خوص النخيل تُصنع أوعية أخرى منها "المنسف" ويشمل ضرباً من الأطباق مختلفة في أحجامها، وتخصص الكبيرة منها للخبز والذرة والصغيرة للتمر، ومنها المطرح ويتميز بألوانه الزاهية المنمقة وغطائه المحكم، وكبير الحجم منها يسمونه "درجة" وتزين أسفله قاعدة يرتكز عليها ويستخدم الكبير لحفظ الخبز محترماً والصغير للحبوب والمكسرات وصواب الصياغة الصرفية في الآنية المذكورة أن تكون على وزن "مفعلة". أما المهقة فهي أداة تُسج من السعف النخين مسطحة مستطيلة الشكل ولها مقبض، وأحياناً يتفنن فيها الصانع ويخرفها بألوان جذابة وتُحرك يمناً ويسرة صوب الوجه فيندفع نحوه تيار الهواء البارد. وورد في اللسان أن العرب تقول: ريح هفافة أي شديدة المر. ويقال هفت<sup>(٤)</sup> الريح هفت هفاً وهفيفاً إذا سمع صوت

(١) ناصر محمد سعيد آل كفاية ٦/٥ / ١٤٢٨هـ.

(٢) لسان العرب ٥٥٧/٢ (قرح).

(٣) المرجع السابق ٥٥٧/٢ (قرح).

(٤) لسان العرب ٣٤٨/٩ "هفف".



هبوبها. ومن هنا كان الاشتقاق والمعنى عينه طرقه سيدنا علي كرم الله وجهه في حديث له عن تفسير السكينة إذ يقول: - "هي ريح هفافة".

ومن الأوعية التي تُضفر من خوص النخيل "الجونة" وهي وعاء مزخرف بألوان بهية وتحفظ فيه رقائق الخبز حتى تكن طرية وسائغة للأكل، ولها غطاء مخروطي الشكل وقد وردت هذه الكلمة في المعاجم بضم أولها إذ يُقال "جونة" وهي الوعاء الذي يُحفظ فيه الطيب في سالف العصور. وربما استوحى اسم هذا الوعاء من لونه القاتم. والجون من كلمات الأضداد عند العرب، فهي تعني الأسود<sup>(١)</sup> ليحمومي والأنثى جونة، وقيل الجون الأسود المشرب بالحمرة. والجون أيضا الأحمر الخالص وكذلك الأبيض الخالص، والجونة الشمس، وقد سمعتها بضم فاء الكلمة وفتحها، وقد نعتها صاحب اللسان في قوله<sup>(٢)</sup> "سليلة مستديرة مغطاة أدماً تكون مع العطارين".

والرؤى بألف مقصورة كما ينطقه أهل نجران هو حبل من قطن أو صوف تشدُّ به المرأة النفساء حقوها. أي معقد الإزار. كي تضمر بطنها ولا تتهدل أنسجة الرحم وما يحيط به من البطن - عقب الإنجاب - بل تعود إلى سيرتها الأولى. والكلمة فصيحة يبد أنها ترد في اللغة بالخفض في أولها والمد في آخرها فأصلها "الرؤاء"<sup>(٣)</sup> وهو حبل يُشدُّ به المتاع على البعير، والجمع أروية. والعرب تقول: رويت أخي على البعير إذا شدته على ظهر البعير لئلا يسقط من غلبة النعاس. ورويت على أهلي إذا أتيتهم بالماء. ورويت الحديث إذا سقته وسردته واشتقاق الكلمة هذه يدخل في باب المشترك اللفظي. وفي أثناء تجوالي في عرصات السوق الشعبي في بلاد يام وجدت لفائف يُطلق عليها "الغرو" وهو عقال رفيع من صوف أو قطن أو ليف يلف حول عصابة الرأس وغطائه بصفة عامة. وجذور الكلمة من غرا يغرو غرواً أي ألصق الشيء بمادة "الغراء" بالمد أو القصر "الغرا". تفنن النجراني<sup>(٤)</sup> في تشكيل الأوعية التي تصنع من أهب النعم التي تبرز مقدرته على الابتكار والحرص على حفظ المواد من الفساد وبتن الرائحة وإتلاف الحشرات، بل وإكساب هذه المواد نكهات مستساغة للطاعمين. ومن الأوعية الشائعة الاستخدام المزادة، وسميت كذلك لزيادة سعة حجمها، إذ يخرز الصانع جليدين ثم يزيدهما اتساعاً بأن يضيف قطعة أخرى، والمزادة قطعة واسعة من الأدم يجنى فيها نخب التمر. وفي بقاع أخرى تخصص لتبريد الماء خاصة أثناء الليل، ويطلق على الماء

(١) تهذيب اللغة/ لأبي منصور الأزهري ١٢٩/٦ (جون).

(٢) لسان العرب ١٠٣/١٣ (جون).

(٣) القاموس المحيط ١٦٦٥ "رؤى".

(٤) يقول ابن سيده في المخصص ٢١٨/١١ "ومن عندهم - أي أهل نجران - يُجلب الأدم والنعال المشعرة والانطاع"، ونجران مثل صعده وأكثر ما ترى من الأدم فمن هذه المدن.

القراح الذي تحويه عندما ينبج الإصباح "الماء البيوت". وظاهر الأمر أن هذا الظرف كان يستخدم في الحِلِّ والترحال وقد ذكره امرؤ القيس حينما أنشد<sup>(١)</sup>

كأنهما مَزادة مُتَعَجِلٍ      فَرِيَانٍ لَمَّا تَسَلَقَا بَدِهَانَ  
وأوردها أيضا لبيد العامري في قريضه<sup>(٢)</sup>:

جاءت على قتبٍ وَعِدْلٍ مَزَادَةٌ      وأرحتموها من علاج الأيصر  
أما الزنّة الصرفية لمزادة فهي مَفْعَلَةٌ من تزوّد الزاد. والزيد طعام السفر والحضر. ومن أوعية الأدم الضخمة، الزمالة وتعلق على إحدى صفحتي البعير عند الارتحال من موقع إلى آخر. وبعض أهل نجران يسمونها "العيبة" عياب ويحفظ فيها المتاع والآنية والبرود والغلال والأطعمة من تمر وبر وغيره. والكلمة في رأيي اشتقت من زمّل، بمعنى لفّ وفي الذكر الحكيم (يَا أَيُّهَا الْمَزْمَلُ)<sup>(٣)</sup> إشارة إلى النبي ﷺ - عندما التفّ بدثاره بعيد نزول الوحي عليه<sup>(٤)</sup>، وسمي هذا الوعاء زمالة لأنه يعطف ويلف ثم يخرز وربما صيغت هذه الكلمة من الزمّل بالكسر وهو الحمل. بيد أن أهل العراق يسمونها "مزملة" ويستغلونها في تبريد الماء خاصة وسمعت البعض يطلق على الزمالة كلمة "ظرف". وإذا دققنا النظر في كلمة "عياب" نجد أن العرب تكثّر بها الصدور والقلوب لأنها تحفظ كثيراً من الأسرار وكذلك الأمور المعيبة التي لا يروم المرء شيوعها حتى لا يوصم بها فسميت الصدور عياباً من باب التشبيه لأن العياب تحفظ أخص متاع المرء من برود وعلطور وقلانس إذا كان في حلّ أو سفر. وقد وردت كلمة "العياب" في شعر امرئ<sup>(٥)</sup> القيس وقد شبه انتشار الغناء الذي يحمله سيل الوادي الجارف عندما يضعف تياره لدى الصحراء بالبضائع التي بسطها أرضاً التاجر اليماني من عيابه الممتلئة توطئة للبيع والمقايضة.

وألقى بصحراء الغبيط بعاعه      نُزول اليماني ذي العياب المحمل  
والكلمة أيضا وردت في شعر الصحابي حسان بن<sup>(٦)</sup> ثابت الأنصاري في قدحه لكفار قريش:-

بأن جلدنا يوم التقينا      بمكة بيعكم حُمَرَ العِيَابِ

(١) ديوان امرؤ القيس ٥٠٧.

(٢) ديوان لبيد العامري ٢٢٧.

(٣) سورة المزمل الآية ١.

(٤) لسان العرب ٣١١/١١ "زمّل".

(٥) ديوان امرئ القيس - ج ١/٢٩٢-٢٩٣.

(٦) شرح ديوان حسان بن ثابت ٦٢ - دار الكتب العلمية - بيروت - ط ٢ - ١٩٩٤م.

والعُصم من الأوعية الأثيرة لدى قُطان بادية وريف منطقة نجران، ويزدان بسيور في جوانبه تسدل في تناسق يضفي عليه مسحة جمالية وهذا الوعاء تطلق العرب عليه اسم "الظبية" لأنه يصنع من جلد الظباء بل بعضها يُخرز ويعالج بدون إزالة الشعر وتتفاوت أحجام الظبية وفقاً لسعة مساحة الإهاب وترد صيغة التصغير منها على وزن فعيلة أي "ظبية" والجمع منها "ظباء". والظبية بصفة عامة يخترن فيها الطيب والحلى والنقود ونفائس الحرز. والنوع النجراني منها أي العُصم، لاحظت أنه يخصص لحفظ الطحين وجريش الحبوب والتمر بأنواعه ويُلف أعلاه بسير جلد أو سبب رفيع والكلمة مشتقة من "العصمة" وهي الحفظ أياً كان نوعه ويستبين لنا هذا المعنى في الذكر الحكيم من حوار نبي الله نوح عليه السلام مع ابنه الذي سفه رأيه وقال: (سَأَوِي إِلَى جَبَلٍ يَعْصِمُنِي مِنَ الْمَاءِ...) (١).

والجدير بالذكر أن هنالك وعاءً يماثل العُصم لكنه أكبر حجماً وسعة ومن غير أهداب جلدية يُسمى القُطف توضع فيه عدة حوائج كالقهوة والهيل والزنجبيل والتمر والزبيب وقلية البن والقديد، وربما سمي هذا الوعاء كذلك لأن القُطف وما يماثلها من الأطعمة الجافة تُحفظ فيه، والقُطف جمع قُطيفة وهي طعام شهى يطهى من الدقيق والمرق. والمهجان في بلاد نجران يعنون به جلد مستدير ترص فوقه أطباق المائدة ويتعلق القوم حوله لتناول الطعام. وزنه الكلمة "مفعال" فصيحة غير أنني لم أجد الكلمة أصلاً في الاشتقاق يتعلق بالمعنى بل ما يرادفها عند جُل العرب كلمة "سفرة" وشاع استخدامها في العصر الأموي (٢)، وتتميز بشكلها الدائري وتُتظم في طرفها حلقة دائرية، أي معصم لتعليقها عند الفراغ. والسفرة في الأصل هي طعام المسافر وبه سُمي ذلك الجلد الذي يبسط ليجلس حوله الأضياف وأفراد الأسرة وفي (٣) حديث عائشة صنعنا لرسول الله - صلي الله عليه وسلم - ولأبي بكر سفرة في جراب أي طعاماً لما هاجر هو وأبوبكر. وهكذا نقل اسم طعام الزاد إلى ذلك الوعاء. وبناءً على هذا الطرح يتضح لنا أن لفظه "مهجان" من قبيل الاستعمال اللهجي المحض ومثلها "النثت" وهو وعاء من السعف له علاقة وتودع فيه أشياء شتى أي متفرقة كالبخور والمفاتيح والحلى والكلمة في رأيي اشتقت من الشتيت (٤) أي المتفرق.

والمغرب من الأوعية الجلدية التي تُخرز من جلود الاغنام والعجول أحياناً. وقد ألفيت أنواعاً منه تختلف في أحجامها معلقة للعرض على جدران المتاجر الشعبية

(١) سورة هود الآية ٤٣.

(٢) الحياة الاجتماعية في مكة منذ ظهور الإسلام حتى نهاية العصر الأموي - إلهام أحمد الباطين ٢٨٦ - ط ١ - الرياض ١٩٩٨ م.

(٣) كتاب الدارة ج ٨ - أسماء الأوعية الجلدية - ص ١٠٥ - د. محمد عبد الرحمن الثنيان.

(٤) لسان العرب ٤٨/٢ مادة (شتت).

بمنطقة "أبي السعود النجرانية" وبسط في الأرض مُترعاً بالماء أو يُعلق على المشاجب أو الأفنان فيرشح الماء من ثقوبه الدقيقة شَبِماً بارداً طوال الوقت، ويستفاد منه في الحل والترحال والمراعي والحقول وغيرها من مواقع العمل ويطلق عليه أهل (١) نجران أيضاً "المشرب" على زنة مفعال. والغرب في (٢) اللغة انهمال الدمع من العين ومن ثم أطلقته العرب على الدلو العظيمة التي تتخذ من جلد الثور (٣) وإذا فتحت الرء أي الغرب صار المعنى: - الماء السائل إثر انحداره بين البئر والحوض.

وإذا بسطنا القول في الأزياء التقليدية فمن أشهر الثياب النجرانية المزندة المذيّل. وكلاهما من الطراز القديم. والمزندة ثوب قطني يلبس تحت المذيّل. وهو أضيق منه قليلاً. والمزند عند (٤) العرب القدماء ثوب قليل العرض. أما المذيّل فهو كساء طويل سابل الأكمام وتفصيله يريح من يرتديه فلا يقيد حركة الساعدين واليدين بل يساعد على تهوية البدن، وتكتمل زينة الرجل بوضع عصابة الرأس والتمنطق بالخنجر ذي الغلاف المزين. واللون الأبيض هو الأكثر شيوعاً في الملابس الرجالية، ولا غرو في ذلك، فيروى أن الرسول - صلي الله عليه وسلم - قال: "البسوا (٥) من ثيابكم البيضاء فإنها من خير ثيابكم. استحسنة الإمام الشافعي (٦) إذ يقول: "وأحب ما يلبس إليّ البياض". وقد برع قاطنو إقليم نجران من سالف الزمان في نسج الثياب والبرود بأنواعها المختلفة. ويروي (٧) يحيى بن بكير عن مالك بن إسحاق بن عبد الله عن أنس بن مالك: "كنت أمشي مع النبي وعليه برد نجراني غليظ الحاشية وفي رواية (٨) أن النبي - صلي الله عليه وسلم - كفن في ريتين وبرد نجراني.

وأزياء النساء تتألف من المكمم والخيط. وهنالك غطاء أسود تلفه المرأة حول رأسها يسمى القطابة ومن أميز مصممي أزياء النساء في نجران منذ خمسة عقود خلّت، الخياط محمد (٩) عبد الله بن سروان في سوق بلدة نجران القديمة. ويؤم متجره جمهور غفير لإعداد ملابس الختان للصبية. وذكر الباحث الأستاذ صالح

(١) سعيد فرج آل بشر.

(٢) لسان العرب ١/٦٢٨-٦٢٩-٦٤٢.

(٣) المرجع السابق ١/٦٢٨-٦٢٩-٦٤٢.

(٤) لسان العرب ٣/١٩٦ زند.

(٥) ابن سعد ١/٢-١٤.

(٦) مسند الشافعي ١/٢٠٧- دار الكتب العلمية - بيروت ١٤٠٠هـ.

(٧) صحيح البخاري، لباس ١٨، ادب ٦٨ محمد بن إسماعيل البخاري - دار طوق النجاة ١٤٢٢هـ.

(٨) صحیح الاعشى للقلشندي ٩/١١٤- دار الكتب العلمية - بيروت.

(٩) محمد عبد الله بن سروان - سوق نجران ابا السعود.

آل زمانان بأن بن سروان ذاع صيته حتى أُطلق على نماذج أعماله رفوه<sup>(١)</sup> "دقة بن سروان". ويهتم الناس قديماً بتفصيل ثياب الختان عند هذا الخياط الماهر، وتسمى الحفلات التي تقام لهذه المناسبة<sup>(٢)</sup> "الهود" من هاد وربما يقصد بها تاب ورجع أي طُهر بعد الختان، وثوب العروس يتألف في مجمله من "طاقة وأدوالها" ويحتوي على الثوب المصبوغ والأدوال. وتخاط من قماش يُسمى<sup>(٣)</sup> "أبو غريبه" ويطلق عليه أيضاً "البز السواحي" وذكر لي أيضاً عضو لجان التراث ناصر<sup>(٤)</sup> آل كفاية أن حلة الزفاف قد تتسم بالبساطة واليسر أحياناً فتتكون من قطعتين، إحداهما بيضاء وترتدي صدراراً والأخرى سوداء وتلبس ازاراً ويزين الخصر حزام من جلد الغنم. وتعتجر العروس بخرقة في الرأس يعلوها الخيط الذي ينسج من الحرير وفي أطرافه يتدلى حلق فضي بعدد أصابع اليد تقريباً. وتكتمل زينة العروس بالحلي كالمرداع والأساور وقلائد الجيد مثل "اللبة" و"اللازم" و"السمط" الذي تتدلى أهداجه بأشكال مختلفة. ومهنة غزل الخيوط كانت في الماضي مقصورة على النساء وتُجلب الأصباغ المختلفة من بلاد اليمن والهند. ويشترك الرجال والنساء في النسج على النول<sup>(٥)</sup>.

### (ب) وسم النعم والدواب وأنواعه :

في القرن العشرين. عصر الطفرة الحضارية. ابتكر الإنسان وسائل مطوّرة وفعالة لمتابعة الحيوانات والطيور الأبدية والأليفة. ومن ذلك الشفرة الإلكترونية التي تغرز في الجسد، وعبرها يمكن التعرف على الحالة الصحية للحيوان أو الطائر ورصد سلوكه في الحركة والسكون وتحديد موقعه أينما ولى وحل. ولكن هنالك طرق تقليدية درج أسلافنا على اتباعها لتمييز ممتلكاتهم من النعم والدواب للتعرف عليها إذا فقدت أو سطا عليها للصوص. والوسم مظهر تراثي اشتهرت به الجزيرة العربية يعين على إثبات الملكية. والتعرف على البهائم التائهة أو تلك التي امتدت إليها أيدي السراق. وبالرغم من قلة الباحثين في هذا المجال إلا أن بعضهم أبان أن وسوم<sup>(٦)</sup> الإبل مستوحاة من غابر الزمان من الأبجديات العربية القديمة الثمودية والصفوية والنبطية والحيانية. وأنا أرجح هذا المنحى، لأننا إذا ركزنا في الوسوم ملياً، نستشف أنها تشابه لدرجة كبيرة

(١) الأستاذ صالح عبد الله آل زمانان.

(٢) لسان العرب مادة "هود".

(٣) الأستاذ صالح عبد الله آل زمانان.

(٤) يا دكتور حمدون ما ذكرته نماذج قليلة من الصناعات والحرف التقليدية التي عرفها ومارسها النجرانيون خلال عصور التاريخ. وموضوع الحياة الاقتصادية والاجتماعية في هذه البلاد جديرة أن تدرس في عشرات الكتب والرسائل العلمية منذ عصر ما قبل الإسلام وعبر عصور الإسلام المختلفة. ونأمل أن يلتفت الباحثون والمؤرخون لهذه الموضوعات الحضارية فيدرسونها في بحوث علمية موثقة. (ابن جريس).

(٥) لسان العرب مادة "هود".

(٦) الباحث وليد سعيد العطيّشان- بحث بعنوان "ارفعوا رؤوسكم" تقديم د. عيد اليحيا.

من النقوش الأثرية التي خلفها الأقدمون على صفحات الصخور وجدران البنيان الراسخ. ورموز الوسم عند أولئك القوم بمثابة الحروف التي تدمج مع الأرقام لتؤلف علامات فارقة دقيقة كالتى تُسجل على لوحات المركبات في عصرنا هذا ورموز الوسم كأنما اصطلحت عليها القبائل والبطون من قديم الزمان ثم شاعت في البلاد العربية قاطنة شرقاً وغرباً بعد انتشار الإسلام ووسم العوامرة<sup>(١)</sup> والعوازم وجّل وسوم بني عطية في الجزيرة العربية مطابقة تماماً لوسم بطونها التي هاجرت لبلاد السودان. ووجدت أنا أيضاً خلال جولاتي الميدانية للبحث والاستقصاء أن وسم قبيلة الحمري في بادية غرب السودان لا يختلف عن<sup>(٢)</sup> وسم قبيلتي بني ثور والخمشان بالجزيرة العربية وكذلك كل بدو السودان يسمون أنعامهم برموز الوسم العربية المعهودة. ومن هذه القبائل على سبيل المثال: كنانة والمناصير والحويطات والحوازمة والجبارات والقواسمة والرشيدة وبني كاهل والوايلية.

والوسم أثر الكي والجمع وسوم وتقول العرب وسمه يسمه وسماً<sup>(٣)</sup>. والميسم بكسر الميم المكواة أي الحديدية التي يكوى بها، أصل الكلمة مؤسم فقلت الواو ياء لكسرة الميم والسمة كل علامة توضع على الدابة بالكي أو بكل ما يختضب به. وسمعت بعض الظرفاء في البادية يقول: الوسم رسم قلمه المحور<sup>(٤)</sup> ودواته المجرم<sup>(٥)</sup>. والعرب فصحاء بلغاء فسموا أول عين المطر "الوسمي" لأن الأرض تنصو أديمها الأغبر وتتحلى ببجاد سندسي. وبحكم نشأتي في ربوع البادية لاحظت أن الرعاة يسمون الإبل ضيفاً عند بزوغ نجم سهيل، ويقول بدو السودان "سهيل ما يعقبا سيل" لأن تلك الفترة تعين على شفاء الجروح ولا تكون عرضة للإلتهاب وقيل<sup>(٦)</sup> في الأمثال العامة: تتغير الرسوم ولا تتغير الوسوم أي تدرس آثار الآطام والدور وتظل الوسوم ذات مدلول عالق بالآذهان على مدة الأزمان.

وهذه بعض مفردات الوسوم ورموزها الشهيرة لدى القبائل العربية (١) الكلوب<sup>(٧)</sup>؛ حديدة طويلة لها خطاف حاد ويبدو انه يرمز للقوة. (٢) الباكورة<sup>(٨)</sup>؛ عصا لها رأس مقوس على هيئة نصف دائرة تدمج كوسم صغير في العنق. (٣) المحجان<sup>(٩)</sup>؛ وينطقها البعض

(١) شبكة الانترنت: وسوم الإبل للقبائل المذكورة.

(٢) شبكة الانترنت: ( www.mzayan.com )

(٣) لسان العرب ١٢/٦٣٦.

(٤) صالح الصنيوح- الشبهان.

(٥) المحور: حديدة الكي، والمجرم: وعاء الجمر المتقد.

(٦) عبد الله آل مستنير.

(٧) رموز الوسوم عند العرب، راشد بن فضل الدوسري العدد ٦ شبكة الانترنت.

(٨) مجلة العرب ص٣/ ١٤١٥هـ/ ١٩٩٥م.

(٩) لسان العرب ١٣/١٠٨ (حجن).

المحجن أو المحجل وهو عصا لها مقبضان طويل وقصير في هيئة رأس طائر أو منجل. (٤) المطرق<sup>(١)</sup>: ويسميه البعض السوط. والمطرق هو ما تطرق به الدابة لتجد في السير والمطرق دائماً يكون أقصر من العمود لأن العمود طويل ويكون على الفخذ. (٥) الشاهد<sup>(٢)</sup>: وسم يضاف للوسم الرئيسي داخل القبيلة وسمي كذلك لأنه يشهد للمالك بأحقية تملك النعم.

(٦) السطاع<sup>(٣)</sup>: هما عمود بيت الشعر وهو سمة في العنق بالطول والهلال وسم مشهور في المينة أو في الميسرة ويوحى بالسمو والظفر. (٧) المخياط<sup>(٤)</sup>: وسم تنطبق صفته على المطرق بيد أنه يوضع بالعرض على الوجه والفخذ. (٨) الخُطاف: قضيب حديدي معقوف في نهايته يشبه مخالب السبع ويرمز للشجاعة والقوة.

(٩) الحلقة<sup>(٥)</sup>: دائرة مغلقة ترسم على الخد والفخذ والعضد والعنق. (١٠) البرثن<sup>(٦)</sup>: والبعض يسميه رجل الطائر أو الوضراء وهو على هيئة مطرق عمودي تتفرع من نهايته ثلاثة خطوط متساوية فكأنه مخلب الصقر ومن أسماء سيوف العرب الشهيرة "برثن الأسد"<sup>(٧)</sup>، ويدل على الشجاعة ويعتقد البعض أن هذا الوسم يرمز إلى الشوك. (١١) الريشية: حلقة لها مطرقان صغيران متضادان في الاتجاه ومتساويان في الطول. (١٢) المغزل: مطرقان متعامدان يرسمان في الفخذ والرقبة. (١٣) الباب: وسم يرسم على شكل مستطيل مكتمل أو ينقص منه. (١٤) الرقمتان: نقطتان متقاربتان.

### (ج) نماذج من ضروب الوسم :

هذه نماذج من<sup>(٨)</sup> ضروب الوسم لبعض الفروع والبطون والأفخاذ القبلية في منطقة نجران. (١) وسم آل خريم: يتألف من الحلقة وإزاؤها المطرق في الفخذ الأيمن. (٢) وسم آل كليب: مطرق رأسي وفي جانبيه رقتان. ويكون في وجه المطية على الجانب الأيسر. (٣) وسم آل ذيبان: مطرق ورقمه على الخد. (٤) وسم آل دويس: علامة زائد وتحته الرقمة على الرقبة أي العنق على الجانب الأيمن. (٥) وسم آل محامض: حلقة ومطرق في التريبة على الجانب الأيسر للمطية. (٦) وسم آل ناشر: يرسمون على الفخذ الأيمن هلالاً

(١) المرجع السابق ٢١٥/١٠-٢١٦ (طرق).

(٢) رموز الوسوم عند العرب - راشد بن فضل الدوسري العدد ٦ شبكة الانترنت.

(٣) الاشتقاق: ابن دريد محمد بن الحسن ص ٢٠- ت: عبد السلام هارون مكتبة الخانجي.

(٤) أخلاق الرولة وعاداتهم ص ١٥٣ - موزل - ترجمة محمد السديس - مكتبة التوبة الرياض - ١٧٤١٧ هـ.

(٥) تاج العروس للزبيدي ٢١٩/٦-٢٢٢ (حلق).

(٦) المرجع السابق ١٣٦/٩ (برثن).

(٧) رموز الوسوم عند العرب - راشد بن فضل الدوسري العدد ٦ - شبكة الانترنت.

(٨) شارك في توثيق أنواع الوسم: مبارك محمد آل شهري، سالم عبد الله آل حيدر، هامل علي الشيخ آل حارث، الأستاذ عبد الله آل مستير.

يتجه إلى أسفل وبجانبه الأيسر مطرق وكلاهما عموديان. (٧) وسم آل شهبي: كلوب رأسي ينزل تحت العين من الجانب الأيسر للمطية. (٨) وسم آل حارث: مطرقان بينهما كلوب وكلها تكون في وضع أفقي والكلوب منفتح إلى أعلا من الجانب الأيسر. (٩) وسم آل سالم: أربع رقعات إذا وصلناها ينتج منها شكل العين. (١٠) وسم آل فهاد: حلقة ومطرق بينهما رقمه وعند إمعان النظر في رسمهم نجد مطابق الرقم ١٠٥. (١١) وسم آل دمنان الصقور: مطرق قصير متساوي الساقين كالهلال يتجه مفتوحاً ناحية اليمين. (١٢) وسم آل سلامة من قبيلة وايلة: يتألف من رقمتين متجاورتين في عنق المطية وذكر لي أحد أفراد هذه القبيلة بأنهم يرسمون مطرق على الجانب الأيسر للمطية. وبطن آل مفلح من هؤلاء يرسمون المطية برسم حرف (H) الانجليزي على الفخذ الأيسر أي "السلم". أما آل شريه ف لديهم التطبيق السابق لآل المحامض ولكن يوضع على الجانب الأيمن. ولكن أحد الرعاة أفادني خلاف ذلك إذ أكد لي بأن بعض آل شريه يرسمون المطايا بمطرق أفقي على جانبيه رقمتان على الجانب الأيسر. (١٣) وسم آل سليم: كلوب ورقمه على الجانب الأيسر منه. والكلوب رأسي متجه إلى اليسار. (١٤) وسم آل حسن بن عيسى: كلوب رأسي على الفخذ الأيسر وتعلوه رقمه. (١٥) وسم آل منصور: يتألف من رقمه على الرقبة يليها مباشرة هلال يتجه إلى أسفل يمتد على جانب واحد من الرقبة. (١٦) وسم آل حيدر: يتألف من كلوب يواجه مطرق على الفخذ الأيسر وكلاهما في وضع رأسي. (١٧) وسم آل مشهور بن ضيفم: مغزل على الجانب الأيمن من العنق.

## ٥. بعض النتائج والتوصيات :

١. أبان البحث شيوع حذف الهمزة من أصوات الحلق لدى قبيلة يام وكثير من قبائل جنوب المملكة مثل (حَمَرٌ وَعَوْرٌ) وذلك بقصد اليسر والتخفيف والاستساغة الصوتية. أما الحذف في بلحرت وبلعنبر أي بني الحارث وبني العنبر فيعزي ذلك لأثر الحياة البدوية آنذاك التي تجنح إلى السرعة في التحدث مما يؤدي لتساقط الحروف ليخف اللفظ.
٢. أثبت البحث أن ظاهرة الكشكشة ما زالت تلهج بها أسنة قاطني نجران وكثير من بدو وحضر جنوب المملكة وقد كانت سائدة في العصور السابقة لدى قبائل ربيعة ومضر وأسد وبكر.
٣. أوضح البحث أن إبدال قبيلة يام حرف الفاء ثاءً في بعض الكلمات كقولهم ثم في فم لأن الثاء صوت لثوي أسناني رخو مهموس مرقق أوضح في السمع وأيسر في الأداء النطقي ولذلك نظائره في كلام العرب إذ قالوا في: جدف: جدث.
٤. حوى البحث عبارات بليغة وكلمات فصيحة تزخر بها لهجة إقليم نجران وقد كانت سائدة في عصور ازدهار اللغة مثل (فنيق، وضم، وقروم) بيد أن بعض الكلمات قد تطور دلالتها مثل (درب، بزا).



٥. رصد البحث اندثار الكثير من مظاهر لهجة (بني الحارث بن كعب) القديمة ولا يوجد منها إلا نثار في لهجة يام مثل "صيص" و"عيبة" لكن اللهجة النجرانية اشتملت على صيغ لغوية عديدة لقبائل تميم وعامر وقيس عيلان وأزد شنوءه.
٦. تناول البحث بعض نماذج الشعر النبطي في منطقة نجران واستنبط بأنها تتسم بحسن السبك وسلاسة الأسلوب والجرس الموسيقي الأسر وسعة الخيال. فبالمقارنة فهو يضاهي خيال شعراء العصر الجاهلي في التصوير الدقيق والوصف المعبر والتقنن في أساليب المجاز مما يضيف على القريض رونقاً يسلب الأبواب. وقد حازت بعض هذه القصائد على الإعجاب بل قصب السبق والتكريم في المحافل الأدبية على مستوي المملكة.
٧. وثق البحث كثيراً من الأوعية الجلدية والآنية الخزفية والحجرية وتلك التي تُسج من الخوص والسعف إضافة إلى بعض أنواع الأزياء التي مازالت تزين بها جدر المنازل أو تحفظ في المتاحف.
٨. تطرّق البحث إلى الوسم ذلك الموروث القبلي ذو العلامات الفارقة التي تُثبت الملكية للعشائر. وتؤكد للباحث بأن مفردات الوسم تؤلف في مجملها رموزاً ذات دلالات عميقة مستوحاة من الأبجديات في أطوارها الأولى.
٩. أبان البحث صواب تسمية أهل نجران للجهات بالنظر إلى موقع بلادهم ومراعاة لتضاريس أرضهم ومن سداد القول أن يطلق على الشرق حادر وعلى الغرب "ساند" وفقاً لطبيعة الأرض في تلك النواحي.
١٠. أقول إن بلاد نجران مازالت بكرة بموروثها التاريخي والحضاري وهي تستحق أن تدرس في شتى المجالات العلمية والبحثية.

## ٦- المصادر والمراجع:

١. معجم القبائل العربية، عمر رضا كحالة - مؤسسة الرسالة - بيروت.
٢. المقتبس من اللهجات العربية والقرآنية - د. محمد سالم محيسن - مؤسسة شباب الجامعة ١٩٨٦ م.
٣. لهجة البدو في الساحل الشمالي - د. عبد العزيز مطر - القاهرة.
٤. اللهجات العربية في التراث - أحمد علم الدين الجندي - الدار العربية للكتاب - ليبيا.
٥. المنهج الصوتي للبنية العربية - د. عبد الصبور شاهين - مؤسسة الرسالة - بيروت.

٦. في اللهجات العربية - د. إبراهيم أنيس - مكتبة الأنجلو المصرية - القاهرة ١٩٩٢م - الطبعة الخامسة.
٧. القاموس المحيط - الفيروز ابادي - دار الرسالة، بيروت ١٩٨٧م.
٨. معجم الألفاظ العامية ذات الأصول العربية - د. عبد المنعم سيد عبد العال - مكتبة الخانجي - القاهرة.
٩. تاج العروس، للزيدي - دار مكتبة الحياة - بيروت.
١٠. الصحاح، الجوهري، دار العلم للملايين، بيروت ١٩٨٤م.
١١. ديوان الفرزدق، دار الجيل بيروت.
١٢. ديوان امرئ القيس، دار بيروت ١٩٧٢م.
١٣. ديوان كعب بن زهير، دار صادر، بيروت ١٩٩٥م.
١٤. الرحيق المختوم، صفي الرحمن المباركفوري، دار الوفاء، المنصورة - الطبعة السابعة.
١٥. التصريح علي التوضيح للأزهري، دار الكتب العلمية، بيروت.
١٦. معجم لغات القبائل والأمصار، د. جميل سعيد داود سلوم، مطبعة المجمع العلمي العراقي ١٩٧٨م.
١٧. النوادر في اللغة، لأبي زيد سعيد بن أوس بن ثابت الأنصاري، دار الكتاب العربي، ١٩٦٧م.
١٨. ديوان آل مهذل الصقور - محمد بن مهدي الصقور، نجران ١٤٢٨هـ، الطبعة الثانية.
١٩. ديوان عنتر، دار الهلال، بيروت.
٢٠. شرح المعلقات السبع، للزوزني، دار القلم، بيروت.
٢١. ديوان طرفه بن العبد، دار الكتب العلمية، بيروت.
٢٢. ديوان الأعشي، دار بيروت ١٩٨٠م.
٢٣. تهذيب اللغة، دار الكتب العلمية، بيروت ٢٠٠٤م.
٢٤. المخصص، ابن سيده، دار أحياء التراث العربي، بيروت.
٢٥. الأماشي لأبي علي القالي - دار الأفاق الجديدة - بيروت ١٩٨٠م.
٢٦. معجم القراءات - د. عبد اللطيف الخطيب - دار سعد الدين - بدمشق، الطبعة الأولى ٢٠٠٢م.
٢٧. الحياة الاجتماعية في مكة منذ ظهور الإسلام حتى نهاية العصر الأموي، الهام أحمد بابطين - الطبعة الأولى - الرياض ١٩٩٨م.
٢٨. المعلقات العشر - مفيد قميحه - دار العلوم العربية - بيروت ١٩٨٩م.
٢٩. مسند الشافعي - محمد بن إدريس الشافعي - دار الكتب العلمية - بيروت ١٤٠٠هـ.
٣٠. صحيح البخاري - محمد بن إسماعيل البخاري - دار طوق النجاة ١٤٢٢هـ.
٣١. صُبْحُ الأعشي؛ أحمد بن علي القلقشندي - دار الكتب العلمية بيروت.

٢٢. شرح ديوان حسان بن ثابت- دار الكتب العلمية. بيروت.
٢٣. الطبقات الكبرى- محمد بن سعد بن منيع الهاشمي- دار صادر -بيروت.
٢٤. شرح قصيدة كعب بن زهير- جمال الدين بن هشام - مؤسسة علوم القرآن- دمشق - الطبعة الثانية ١٩٨٢م.
٢٥. أخلاق الرولة وعاداتهم - مورل- ترجمة محمد السديس- مكتبة التوبة الرياض ١٤١٧هـ.
٢٦. الاشتقاق بن دريد- تحقيق عبد السلام هارون -مكتبة الخانجي .
٢٧. الكتاب - سيبويه- ت: عبد السلام هارون -عالم الكتب - بيروت.
٢٨. سر صناعة الأعراب- أبو الفتح عثمان ابن جني- القاهرة ١٩٥٤م - .
٢٩. دراسة فنية في شعر الشافعي - حكمت صالح - عالم الكتب بيروت.
٤٠. نجران (ق١ - ق٤هـ/ق٧ - ١٠م) (الجزء الأول) (١٤٣٤هـ / ٢٠١٣م) .

### خامساً: البناء الديني لمنطقة نجران منذ العصر الجاهلي المتأخر وحتى نهاية صدر الإسلام؛ من سقوط مملكة حمير وحتى نهاية عهد الخلفاء الراشدين (٥٢٥-٦٦١م). بقلم . د. عوض بن عبد الله بن ناحي<sup>(١)</sup>

م	الموضوع	الصفحة
١.	تقديم	١٧٣
٢.	الملخص العام للرسالة	١٧٤
٣.	وفي الختام	١٨٧

#### ١- تقديم :

تهدف هذه الأطروحة إلى دراسة البناء الديني لمنطقة نجران خلال المرحلة التي تلت سقوط مملكة حمير، حوالي (٥٢٥م)، وحتى نهاية صدر الإسلام، (٤٠هـ/٦٦١م). وقد حرص كاتب هذه السطور على ترجمة مستخلص هذه الأطروحة إلى العربية، وتقديمه في المؤتمر السنوي لجمعية التاريخ والآثار لما يحمله من تساؤلات ذات أهمية بالغة ونتائج مثيرة ستساهم - بحول الله - في تصحيح كثير من المفاهيم التاريخية حول تاريخ منطقة نجران بشكل خاص، وجنوبي جزيرة العرب عامة. يضاف إلى ما سبق نوعية المصادر الأولية (سريانية ونقوش) التي اعتمد عليها الباحث في تقديم دراسته هذه، التي ساعدت في تصحيح كثير من القضايا التاريخية للمنطقة. وفي السطور التالية تجد عرضاً موجزاً لمحتوى الأطروحة المكونة من مقدمة، وستة فصول رئيسية،

(١) للمزيد عن الدكتور عوض بن ناحي انظر الصفحات الأولى من هذا القسم . ( ابن جريس ) .

وخاتمة، وثلاثة ملاحق. ويأمل الباحث أن يجد الفرصة قريباً لترجمة الأطروحة إلى اللغة العربية حتى تكون متاحة للقارئ الكريم، والله ولي التوفيق<sup>(١)</sup>.

## ٢. الملخص العام للرسالة :

سعت الأطروحة (الرسالة) إلى الإجابة عن ثلاثة أسئلة أساسية هي: ما طبيعة البناء الديني لمنطقة نجران خلال مرحلة الدراسة؟ وكيف مارست مختلف الطوائف الدينية حياتها الدينية؟ وكيف أثر الإسلام على وجود هذه الطوائف الدينية، وقد اعتمدت الفرضية القائلة إن نجران ربما مثلت مجتمعاً متعدد الأديان خلال المرحلة التي امتدت منذ سقوط مملكة حمير حتى نهاية العصر الإسلامي المبكر. وتتكون الرسالة من ستة فصول رئيسية، إذ تضمن الفصل الأول أدبيات البحث (Literature Review) نقاشاً نقدياً عاماً عن المصادر الأولية والدراسات الحديثة ذات العلاقة بأسئلة البحث. ففي الباب الأول الخاص بالمصادر الأولية استعمل الباحث أربع مجموعات رئيسية من المصادر شملت المصادر الإسلامية، المصادر النصرانية الشرقية (سريانية، أثيوبية، يونانية)<sup>(٢)</sup>، النقوش والآثار<sup>(٣)</sup>، والكتب السماوية (القرآن والعهد القديم). أما الباب الثاني فقد تضمن نقاشاً موسعاً لكل ما وصل إليه الباحث من دراسات حديثة كتبت

(١) أمل من الدكتور عوض أن يسارع في نشرها باللغة الإنجليزية، وإذا ترجمها إلى اللغة العربية فذلك أفضل وأصوب. (ابن جريس). انظر: (ابن ناخي) السرياني، ميخائيل، تاريخ ميخائيل السرياني، ترجمة، مار غريغوريوس صليبا شمعون، أعده وقدم له مارغريغوريوس يوحنا (١) إبراهيم، دار ماردين، حلب، ١٩٩٦م. ابن العبري، ابو الفرج جريغوس، التاريخ الكنسي، دهوك، كردستان العراق، (٢٠١٢م).

(2) Wright, W. The Chronicle of Joshua the Stylite, Composed in Syriac AD 507, CUP Archive, 1882. Procopius & Dewing, H. B, Procopius, with an English translation by H.B, Dewing, Cambridge, Harvard Univ, Press, 1914. Moberg, A, The Book of the Himyarites, Lund, Sweden, CWK Gleerup, 1924. Budge, E, The Book of the Saints of the Ethiopian Church, Cambridge, University Press, 1928. Malalas, J, The chronicle of John Malalas, books: VIII-XVIII, 1940. Scher, A, Histoire Nestorienne inédite, Paris, 1907. Shahīd, I, The Martyrs of Najran: new documents, Société des bollandistes, 1971. Berger, A, Life and works of Saint Gregentios, Archbishop of Taphar: introduction, critical edition and translation (The Acts of Gregentios ), Walter de Gruyter, 2006.

(٢) الحازمي، محمد، ٢٠١١، نقوش مسندية من الجهة الجنوبية لجبل الكوكب بمنطقة نجران، رسالة ماجستير، جامعة الملك سعود، الرياض، الخضير، نورة، ٢٠١٢، نقوش عربية قديمة من عان الحمل وعان دحضة في منطقة نجران، رسالة ماجستير، جامعة الملك سعود، الرياض.

Philby, H. & Tritton, A, Najran Inscriptions, Journal of the Royal Asiatic Society (New Series) , 1944, issue 76, pp 119-129. JAMME, A, 1962, Sabaeen Inscriptions from Maṭram Bilqīs (Mārib), Johns Hopkins Press. Schiettecatte, J, L'antique Najrân: confrontation des données archéologiques et des sources écrites, Le massacre de Najrân, politique et religion en Arabie au VIe siècle, 2010, Achcbyz, p 11-37.

في أسئلة البحث الحالي لمعرفة مدى إسهامها في موضوعات الأطروحة. وخلصت الدراسة إلى أن معظم الأبحاث السابقة ركزت بالدرجة الأولى على دراسة الموضوعات السياسية والاقتصادية والأدبية في تاريخ نجران<sup>(١)</sup>. بالنسبة للأسئلة المتعلقة بالدراسة الحالية على وجه الخصوص، فإن الأبحاث السابقة لم تهتم أيضاً بقضايا تطور الوثنية، واليهودية في نجران، والمذاهب النصرانية، وأماكن العبادة، أو سياسة الدولة الإسلامية تجاه غير المسلمين من أهل الذمة في المنطقة. وهذا ما يجعل لهذه الأطروحة فرصة تقديم مساهمة معرفية جديدة في هذا المجال البحثي من خلال التركيز على السياق التاريخي للتطور الديني للطوائف الدينية في نجران<sup>(٢)</sup>.

أما الفصل الثاني فقد تضمن خلفية عامة عن أهم الملامح الجغرافية، وتاريخ واقتصاد نجران (The Background of Najran)، حيث اتضح من خلال البحث أن هناك عدة عوامل ساهمت في تشكيل البناء الديني لنجران. أهم هذه العوامل الموقع الجغرافي لهذه المنطقة، الذي يتوسط الأقاليم الجنوبية والغربية والوسطى من شبه الجزيرة العربية، الذي أعطى لنجران أهميته الاقتصادية كمركز تجاري مفتوح يقع على طريق القوافل الدولية القديم (Caravan Route). وبالمثل، فإن وجود مساحات واسعة من الأراضي الخصبة، وأراضي الرعي، ومصادر للمياه شكلت عوامل جذب للاستيطان في نجران، وبسبب هذين العاملين الاقتصاديين، استقرت مجموعات صغيرة من القبائل العربية مثل مذحج، وحمير، والأزد، وكندة، وهمدان، وقضاعة، وبكر بن وائل، وبنو إياد في مدينة نجران، والقرى الزراعية على جانبي وادي نجران. وشكلت قبيلة بني الحارث بن كعب أكبر تجمع قبلي من سكان المنطقة<sup>(٣)</sup>، حيث عاشت

(١) الحديثي، نزار عبد اللطيف، "نجران أهميتها وعلاقتها بالإسلام"، مجلة المؤرخ العربي، بغداد، ٢٩٤، ١٤٠٦هـ. المسري، حسين، "نجران ودورها السياسي والاقتصادي"، مجلة المؤرخ المصري، ع ٩، يوليو ١٩٩٢م. دلال، عبد الواحد محمد راغب، البيان في تاريخ جازان عسير ونجران، دار التعاون للطباعة والنشر. القاهرة، ١٤١٦ هـ، ١٩٩٥م. ابن جريس، غيثان، نجران، دراسة تاريخية حضارية (ق.١-ق.٤هـ / ٧ق-١٠ق.١م)، الرياض، ج ١، ١٤٢٥هـ، ٢٠٠٤م.

(٢) العمري، هادي صالح، طريق البخور القديم، من نجران إلى البتراء وآثار اليمن الاقتصادية عليه، من إصدارات وزارة الثقافة والسياحة، صنعاء، ١٤٢٥هـ، ٢٠٠٥م، ص ٥٨.

Shahīd, I, Najrān, Encyclopaedia of the Qur'ān, Brill, 2012, (online).

(٣) للمزيد انظر الطبري، محمد بن جرير، تاريخ الرسل والملوك، دار الكتب العلمية، بيروت، ١٤٠٧هـ، ج ٢، ص ٢٤٦. ابن هشام، عبد الملك، السيرة النبوية، ت، مصطفى السقا وآخرين، دار إحياء التراث العربي، بيروت، ١٩٩٤م، ج ٢، ص ٦٢١. الهمداني، الحسن بن أحمد بن يعقوب، الإكليل، ت، محمد الأوكع، إصدارات وزارة الثقافة والسياحة، صنعاء، ١٤٢٥هـ، ٢٠٠٤م. وانظر أيضاً، دلال، البيان، ص ١٢٥. الشجاع، تاريخ اليمن في الإسلام، ط ٥، ١٤٢٥هـ، ٢٠٠٤م، ص ٢٠. (بن ناحي). ذكر الباحث بعض القبائل العربية التي استوطنت نجران من قبل الإسلام وبخاصة قبيلة بني الحارث بن كعب. وهذه القبائل بحاجة إلى من يدرسها في كتب وبحوث علمية مطولة وموثقة. (ابن جريس).

معظم بطونها حياة البداوة والترحال في مناطق الرعي، بينما استقرت النسبة الأقل منهم في المناطق الريفية حول وادي نجران، وفي مدينة نجران نفسها. تبنت كل هذه الفئات السكانية ديانات مختلفة خلال مرحلة الدراسة، إذ يبدو أن غالبية سُكَّان مدينة نجران، وقرى وادي نجران الريفية دانوا بالنصرانية، في حين أن أقلية منهم اعتنقت اليهودية، بالإضافة إلى عدد قليل من الزرادشت (المجوس) <sup>(١)</sup> وفي الوقت نفسه، اعتنق معظم أبناء البادية، الذين كان غالبيتهم بني الحارث بن كعب ديانات وضعية (الشرك والوثنية)، وخاصة عبادة الأصنام <sup>(٢)</sup>. وأدت الأهمية الاقتصادية لمدينة نجران، كسوق مركزي، دوراً هاماً في تطوير التركيبة الدينية لسُكَّان نجران كمجتمع متعدد الأديان، وخاصة في المناطق الريفية ووسط المدينة. ويؤكد على هذه الأهمية أن عدد كبيراً من نصارى ويهود المنطقة عملوا في الأنشطة الصناعية والزراعية والتجارية <sup>(٣)</sup> وفي هذا الشأن، يبدو أنه كان للصلات التجارية بين جنوبي الجزيرة العربية القديمة وفلسطين دور مهم في وجود جماعة يهودية صغيرة في نجران، وربما بدء ذلك منذ القرن العاشر قبل الميلاد وما تلاه <sup>(٤)</sup> بالإضافة إلى ذلك، خلص البحث إلى أن العوامل الاقتصادية أدت دوراً مهماً في وصول النصرانية إلى نجران، وذلك بسبب العلاقة التجارية بين نجران وبلاد الهلال الخصيب، وهو ما أظهرته المصادر النصرانية والإسلامية على حد سواء.

وكان لازدهار نجران الاقتصادي دور كبير في استيطان طوائف غير عربية في المنطقة <sup>(٥)</sup> على وجه التحديد، وهناك عدد من المصرفيين اليهود والتجار الأجانب الذين مارسوا أعمال مالية، وتجارية بالمنطقة، كما استقرت أيضاً جماعة من الزرادشت الذين تخصصوا في التعدين <sup>(٦)</sup> وهذه الأهمية الاقتصادية جعلت نجران

(١) ابن الكلبي، هشام بن محمد بن السائب، كتاب الأصنام، ت، احمد زكي باشا، دار الكتب المصرية، القاهرة، ط٢، ١٣٤٢هـ، ١٩٢٤م، ص ١٠. الأزرقى، أبو الوليد محمد بن عبد الله، أخبار مكة، تحقيق، رشدي الصالح ملحس، دار الأندلس للنشر، بيروت، ١٩٦٥م، ج ١، ص ١٢٦.

(٢) أبو يوسف، يعقوب بن إبراهيم، كتاب الخراج، المكتبة الأزهرية للتراث، تحقيق، طه عبد الرؤوف سعد، سعد حسن محمد. (١٩٦٢م)، ص ٨٤. ابن زنجوية، أبو أحمد حميد بن مخلد، كتاب الأموال، تحقيق، شاكِر ذيب، مركز الملك فيصل للبحوث والدراسات الإسلامية، السعودية، ط١، ١٤٠٦ هـ، ١٩٨٦ م، ج ٢، ص ٤٤٧.

(٣) ابن هشام، عبد الملك بن هشام بن أيوب، التيجان في ملوك حِمَيْر، مركز البحوث والدراسات اليمنية، صنعاء، الجمهورية العربية اليمنية، ط١، ١٣٤٧هـ، ص ١٦٢. الحميري، نشوان بن سعيد الحميري، خلاصة السير الجامعة لعجائب أخبار الملوك المتتابعة، تحقيق، علي بن إسماعيل المؤيد، إسماعيل بن أحمد الجرافي، دار العودة، بيروت، ط٢، ١٩٧٨ م، ص ٨٧. Stillman, N, The Jews of Arab Lands, Jewish publication society, 1979, p 159.

(٤) الهمداني، الحسن بن أحمد بن يعقوب، الإكليل، تحقيق، محمد الأكوغ، إصدارات وزارة الثقافة والسياحة، صنعاء، (١٤٢٥هـ، ٢٠٠٤م)، ص ٦٧.

(٥) الهمداني، الحسن بن أحمد بن يعقوب، كتاب الجوهرتين العتيقتين المائتين، الصفراء والبيضاء، تحقيق، أ.د. أحمد فؤاد باشا، دار الكتب والوثائق القومية، القاهرة، (١٤٣٠ هـ، ٢٠٠٩م)، ص ٩٦.

(٦) العمري، طريق البخور، ص ٥٨. Shahīd, Najrān, (online).

محط اهتمام القوى المحلية، والإقليمية، والدولية لذلك كانت تحت طائلة التهديد المستمر للصراعات القائمة بين الممالك العربية القديمة، وبين مملكتي حمير والحبشة، وبين القوتين العظمتين الإمبراطورية البيزنطية، والإمبراطورية الفارسية الساسانية فيما بعد. وكان لنجران كمركز رئيسي على طُرق القوافل أحد العوامل وراء اهتمام هذه القوى بالمنطقة، وفي كثير من الأحيان تُشكل مصدراً حيوياً لاقتصاديات تلك البلدان، كونها تتحكم في تجارة التوابل والبخور<sup>(١)</sup> وهنا يبدو أن العوامل السياسية أدت دوراً بالغ الأهمية في صياغة الخريطة الدينية للمنطقة.

وخلصت الدراسة إلى أن تبني اليهودية كدين للدولة في عهد الملك الحميري تبع أسعد أبو كرب، قد أدى لتعزيز مكانة الطائفة اليهودية في نجران التي كانت تحت النفوذ الحميري خلال تلك المرحلة. وأثر الصراع الحميري- الحبشي تأثيراً خطيراً على الوضع الديني في نجران خلال الربع الأول من القرن السادس الميلادي<sup>(٢)</sup>. حيث استغل الملك اليهودي الحميري ذو نواس الصراع اليهودي النصراني في المنطقة في محاولة لإعادة تشكيل البناء الديني لنجران، فقام باضطهاد الطائفة النصرانية ومحاولة إجبار أتباعها على اعتناق اليهودية حوالي (٥١٨ م)<sup>(٣)</sup>. وأدى ذلك إلى تدخل عسكري حبشي انتهى بسقوط مملكة حمير، ووقعت معظم مناطق جنوبي الجزيرة العربية، بما في ذلك نجران تحت النفوذ الحبشي<sup>(٤)</sup>، وعزز هذا الوضع السياسي الجديد من غلبة النصرانية على اليهودية بشكل واضح في نجران تحديداً، كما هو واضح في ترميم وبناء الكنائس، وتعيين رجال دين جدد من قبل السلطات الحبشية. ومع ذلك، فإن جهود الأحباش - على الأرجح - لم تؤثر على أولئك الذين عاشوا في مناطق البادية، إذ ظل معظمهم على الوثنية. وقد يكون سبب ذلك تركيز الوجود النصراني في المدينة، والمناطق الريفية المجاورة، وذلك بسبب الأهمية السياسية، والتجارية للمدينة.

(١) ابن هشام، عبد الملك بن هشام المعافري، السيرة النبوية تحقيق، مصطفى السقا وإبراهيم الأبياري وعبد الحفيظ شلبي شركة مكتبة ومطبعة مصطفى البابي الحلبي وأولاده بمصر، ط٢، ١٣٧٥هـ، ١٩٥٥ م، ج١، ص ٢٠. الدينوري، أبوحنيفة أحمد بن داود، الأخبار الطوال، تحقيق، عبد المنعم عامر، مراجعة، الدكتور جمال الدين الشيبان، دار إحياء الكتب العربي، عيسى البابي الحلبي وشركاه، القاهرة، ط١، ١٩٦٠، ص ٦١.

Hamilton, F. & Brooks, E, The Syriac Chronicle known as that of Zachariah of Mitylene, Methuen & Company, 1899, p 193.

Malalas, J, The chronicle of John Malalas, books: VIII-XVIII, 1940, p 286.

(٢) المصادر والمراجع نفسها.

(٣) أحمد بن يعقوب بن واضح اليعقوبي، تاريخ اليعقوبي، بريل، ليدن، ١٨٦٠ م، ج١، ص ٢٢٦. ابن هشام، السيرة، ج١، ص ٢٦. الأزرق، أخبار مكة، ج١، ص ١٢٤.

Moberg, The Book of the Himyarites, p cii.

(٤) الأصفهاني، أبو الفرج علي بن الحسين، كتاب الأغاني، دار إحياء التراث العربي، بيروت، ط١، ١٤١٧هـ، ١٩٩٧ م، ج١٩، ص ١٩٦.

وخلال الاحتلال الفارسي لجنوب الجزيرة العربية، تمتعت منطقة نجران - على الأرجح - بقدر كبير من الاستقلالية، مع ظهور قوى سياسية رئيسية في المنطقة: وتبنى بني الحارث بن كعب، قيادة الطائفة النصرانية<sup>(١)</sup>، ومن ثم أصبح مجتمع المنطقة أكثر تنوعاً دينياً ضم النصارى واليهود والمشركين والزرادشت. والسؤال المهم الذي يطرح نفسه هنا هو: لماذا أصبحت نجران تتمتع بالاستقرار السياسي، والتسامح الديني النسبي في ظل حكم الإمبراطورية الفارسية، على عكس المرحلة الحميرية عندما أضطهد النصارى؟ والإجابة المنطقية: أنه عندما حكم نجران تحالف مكون من أكبر مجموعتين دينيتين، فإن تقبل المعتقدات الدينية لبعضهما البعض، ومعتقدات الأقليات الأخرى سيؤدي إلى خلق حالة من التعايش السلمي. وركزت مناقشة الأديان الرئيسية في منطقة نجران، التي شملت الأديان الوضعية، واليهودية، والنصرانية، والإسلام في وقت لاحق، على مناقشة كيفية إسهام الديانة في تكوين البناء الديني لسكان المنطقة، مع مراعاة الترتيب الزمني عند دراسة هذه الأديان. فقد ناقش الفصل الثالث تطور الأديان الوضعية أو العقائد الشركية (Polytheism) في نجران. وخلصت الدراسة إلى أن المعتقدات الوضعية كانت على الأرجح الأقدم في نجران، كما تؤكد الاكتشافات الأثرية، على النقيض من الرواية الإسلامية التقليدية التي نسبت انتشار عقائد الشرك لزعيم القبائل عمرو الخزاعي حوالي القرن الرابع الميلادي<sup>(٢)</sup>. ويلاحظ باهتمام أن الأديان الوضعية تطورت في نجران من عبادة ثلوث الكواكب المقدسة، أي عبادة الشمس والقمر والزهرة، حتى وصلت إلى عبادة نوعين من الأصنام: الآلهة والإلهات. ويبدو أن عبادة الأصنام كانت أكثر أنواع الأديان الوضعية شيوعاً بين وثنيي نجران خلال مرحلة الدراسة، فضلاً عن تقديس الأشجار، والحيوانات، والجن، والحجارة، والنجوم<sup>(٣)</sup>. وربما عبد وثنيون نجران العديد من الأصنام كـ يغووث، وود، والعزى واللات، في وقت واحد، خلافاً لما يطرحه سمار، الذي يرى أن وثنيي نجران عبدوا الصنم يغووث فقط. أما عبادة وتقديس بعض أنواع الأشجار، والحيوانات، والنجوم فلا تعكس المفهوم الكامل للوطومية كما يعتقد سميث<sup>(٤)</sup>. كما أشار هذا البحث إلى أن أهم شرط للوطومية

(١) ابن الكلبي، الأصنام، ص ٨. ابن هشام، السيرة، ج ١، ص ٧٦.

(٢) علي، جواد، المفصل في تاريخ العرب قبل الإسلام، دار الساقى، بيروت، ط ٢، ٢٠٠١م، ج ١١، ص ٦٠، ٢٦٠. Hawting, G, The Idea of Idolatry and the Emergence of Islam: From Polemic to History, Cambridge University Press, 1999, p113.

(٣) سعد عبود سمار، "قبيلة الحارث بن كعب، إسهاماتها و مواقفها حتى نهاية عصر الرسالة الإسلامية"، مجلة جامعة واسط، العدد ٥، مجلد ٢، ص ٦٧-١٠٥، ١٩٩٤م، ص ٨٢.

(4) Smith, W, Kinship and marriage in early Arabia, London, A. and C. Black, 1907, p 217.



هو الاعتقاد بالانتساب إلى مثل هذه الأشياء، أو المخلوقات، أو أنها تمثل الجد الأول (ancestors)، وهو وضع لم يحدث في حالة وثنيي نجران. بالإضافة إلى ذلك، تستنتج الأطروحة أن شعائر العبادة التي مارسها وثنيو نجران، مثل تقديم القرابين، وحرق البخور، وتلاوة الابتهالات، والحج إلى أصنامهم، لا تعكس -على ما يبدو- أي ملامح لبقايا الحنيفية، ملة إبراهيم -عليه السلام-، كما يعتقد السيوطي<sup>(١)</sup>. وهذه الطقوس ربما نشأت مع تطور عقائد الشرك نفسها، أكثر من أن تكون من أصول حنيفية. لا يمكن ملاحظة فرضية سيوطي (بقايا الديانة الحنيفية) إلا في شعيرتين رئيسيتين: الصلاة، والحج إلى مكة. فقد عرفت بين وثنيي نجران ممارسة عدة أشكال للصلاة، كصلاتهم لأصنامهم أو أداء صلاة خاصة، مثل صلاة بدأ المسير إلى الحاج التي كانت تؤدي أمام بيت الصنم يغوث، إضافة إلى الصلاة إلى الأصنام، والصلاة على الجنابة<sup>(٢)</sup>. فبعض هذه الصلوات، وخاصة صلاة الحج، وصلاة الجنابة، لها جذورها في الحنيفية.

وكان الحج إلى مكة شعيرة تمارس على نطاق واسع بين وثنيي نجران، إذ تبين أن معظم أهل نجران قد انضموا إلى طائفة "الطلس"<sup>(٣)</sup>، بينما انضم بعض النجرائين لطائفة الحمس بسبب علاقاتهم مع أهل مكة. كما يُمكن أن نرى ذلك في ترددهم التلبية خلال أيام الحج. وقد خلصت الأطروحة إلى أن الحج إلى مكة قد أحدث فيما يبدو أثراً على الوثنية وعقائد الشرك في نجران تمثل في انتقال عبادة عدد من الأصنام من الحجاز إلى نجران مثل أصنام ود، والعزى، واللات. وهذا يقودنا إلى النظر في مفهوم عقائد الشرك في نجران في ضوء تعريف الوثنية، أو الشرك في جزيرة العرب الذي طرحه عدد من الباحثين كدغيم، وهاوتق (Hawting)، وهويلاند (Hoyland) ومير (Mir)<sup>(٤)</sup>، ويعكس هذا التعريف كيف مارس الوثنيون النجرائون جوانب مختلفة من حياتهم الدينية من حيث أنواع الإلهة والعقائد وطقوس العبادة. ويبدو أن وثنيتهم

(1) Sayuti, N, The Concept of Allah as the Highest God in Pre-Islamic Arabia, Mcgill University, Montreal, 1999, p 38.

(٢) محمد ابن حبيب، المحير، تصحيح، ايلزه ليختن، دائرة المعارف العظمي، بيروت، ١٩٤٢م، ص ٢٢٠. أبو الحسن علي بن إسماعيل بن سيده، المخصص، تحقيق، خليل إبراهيم جفال، دار إحياء التراث العربي، بيروت، ط ١، ١٤١٧هـ، ١٩٩٦م، ج ١، ص ٢٨١.

(٣) ابن حبيب، المحير، ص ١٧٩.

(٤) سميح دغيم، أديان ومعتقدات العرب قبل الإسلام، دار الفكر اللبناني، بيروت، ط ١، ١٩٩٥م، ص ٨٦.  
Hawting, The Idea of Idolatry, p1 – 3. Hoyland, R, Arabia and the Arabs: from the Bronze Age to the coming of Islam, Psychology Press, 2001, p 139. Mir, M, Polytheism and Atheism, Encyclopaedia of the Qur'ān, Leiden, Brill, 2014, (online).

هذه تقوم على عبادة أنواع مختلفة من الآلهة، مع إيمانهم بالله - عز وجل -، كربهم الأعلى. ويتضح هذا المعتقد بوضوح في حالة الصنمين يغوث والعزى، حيث اعتقد الوثنيون فيهما كشفعاء لهم عند الله<sup>(١)</sup>، الأهم من ذلك، أن إيمانهم بحقيقة المولى - عز وجل - كان أمراً شائعاً بين وثنيي نجران لأنه كان جزءاً من مفهوم عبادة الأصنام، قبل أن تصل اليهودية والنصرانية إلى نجران. وهكذا، فإن تعريف الشرك في نجران يختلف بشكل واضح مع ما ذهب إليه داوود جرجس حول التأثير النصراني - اليهودي المحتمل<sup>(٢)</sup>.

وفي الفصل الرابع الخاص باليهودية (Judaism)، تبين من خلال البحث أنه على الرغم من عدم وجود تاريخ تقريبي لوصول اليهودية إلى نجران، إلا إنه ربما كان لليهودية بعض النفوذ في نجران قبل عدة قرون من ولادة المسيح<sup>(٣)</sup>، ويستند هذا الرأي إلى الصلات التجارية بين جنوبي الجزيرة العربية والطوائف اليهودية في فلسطين القديمة، والأهمية المتزايدة لنجران نفسها كسوق مفتوح على طريق القوافل<sup>(٤)</sup>. ومع ذلك، ظل وجود اليهودية في نجران غير واضح، كما هو الحال في مناطق أخرى من جنوبي الجزيرة العربية حتى بداية القرن الخامس الميلادي، عندما تبنى الملك تبع أسعد أبو كرب اليهودية كدين رسمي لمملكة حمير. وقد ساهم هذا القرار في انتشار اليهودية بين بعض أهل نجران، وخاصة بني الحارث بن كعب<sup>(٥)</sup>، على الرغم من أن هذا الانتشار كان محدوداً على الأرجح، ربما بسبب قلة أنشطة نشر اليهودية في نجران، على عكس مناطق أخرى في جنوبي جزيرة العرب، حيث كان انتشار اليهودية واسعاً. وتستنتج هذه الدراسة أن أوضاع الطائفة اليهودية في نجران تأثرت بعاملين رئيسيين: الظروف السياسية في منطقة نجران وجنوبي الجزيرة العربية بشكل عام، وثانياً علاقة أتباع هذه الطائفة في نجران مع يهود الحجاز، ويهود طبرية في فلسطين وطوائف اليهود في مناطق جنوبي الجزيرة العربية المجاورة لهم. على الرغم من أن بعض أخبار يثرب القادمين من الحجاز أدوا دوراً هاماً في تأسيس كيان للطائفة اليهودية في نجران في عهد الملك تبع أسعد أبو كرب، فإن تأثير الأخبار الفلسطينيين على الطائفة اليهودية النجرانية يبدو أقوى، خاصة خلال العقود الأولى من القرن السادس<sup>(٦)</sup>.

(١) محمد بن الحسن ابن دريد، كتاب الاشتقاق، ت، عبد السلام هارون، مكتبة المثنى، بغداد، ط٢، ١٣٩٩هـ، ١٩٧٩م، ص ١٥٢.

(٢) داوود جرجس، أديان العرب قبل الإسلام، المؤسسة الجامعية للدراسات والنشر والتوزيع، بيروت، ط٢، (١٤٠٨هـ، ١٩٨٨م)، ص ١٨٣.

(٣) ابن هشام، التيجان، ص ٨٧.

(٤) محمد بيومي مهران، دراسات تاريخية من القرآن الكريم (في بلاد العرب)، دار المعرفة الجامعية، الإسكندرية، ١٩٩٥م، مج ٢، ص ١٣٤. Stillman, Jews Of Arab Lands, p 3.

(٥) اليعقوبي، تاريخ اليعقوبي، ج ١، ص ٢٩٨. عبد الله بن مسلم ابن قتيبة، المعارف، القاهرة، دار المعارف، ١٩٨١، ص ٦٢١.

(٦) Moberg, The Book Of The Himyarites, p cxxiii

ومن الناحية السياسية، فإن هيمنة مملكة حمير على نجران عززت من الوجود اليهودي في المنطقة، كونها كانت دين الدولة - كما ذكرنا سابقاً - ومع ذلك، ظلت هذه الطائفة اليهودية تمثل أقلية دينية مقارنة مع الطائفة النصرانية، التي انتشرت بشكل كبير بين أهل نجران. ويبدو أن غزو الملك اليهودي ذو نواس لنجران عكس محاولة لتغيير الخريطة الدينية لصالح اليهودية. ويمكن استنتاج ذلك في محاولة إجبار أعداد كبيرة من نصارى نجران على اعتناق اليهودية وقتل عدد كبير آخر من الذين رفضوا ذلك، باتفاق كل من المصادر النصرانية والإسلامية<sup>(١)</sup>، ومع مرور الوقت، فقدت الطائفة اليهودية في نجران نفوذها السياسي مع سقوط المملكة الحميرية ووقوع نجران نفسها تحت النفوذ الحبشي. ونتيجة لذلك، لم تتمكن اليهودية من كسب انتشار كبير بين المجتمع النجراني، وظل أتباعها يمثلون قلة صغيرة طوال مدة الدراسة. وشكل غزو النصارى الأحباش تحدياً خطيراً للوجود اليهودي في نجران، بسبب الأعمال الانتقامية ضد بعض اليهود العرب الجنوبيين، التي سجلتها بعض المصادر النصرانية<sup>(٢)</sup>. غير أن الطائفة اليهودية حافظت على وجودها كجزء صغير من مجتمع نجران خلال هذه المرحلة الصعبة. وفي وقت لاحق، وخلال الاحتلال الفارسي، تحسنت أوضاع يهود نجران إلى حد ما ربما بسبب انهيار الحكم الحبشي وانحسار نفوذه من نجران. ونتيجة لذلك، فقد تمتعت منطقة نجران باستقلال أكبر تحت الحكم المحلي<sup>(٣)</sup>، الذي وفر قبولاً أكبر للوجود اليهودي كما سبقت الإشارة. وكان لظهور الإسلام أثره على الطائفة اليهودية، كما هو الحال مع بقية الأديان، كما سيأتي تفصيله في الأسطر اللاحقة.

وكما ذكرنا أعلاه، على الرغم من أن بعض أخبار يثرب أدوا دوراً هاماً في تأسيس وجود للطائفة اليهودية في نجران في عهد الملك تبع أسعد أبو كرب<sup>(٤)</sup>، فإنه يبدو إن تأثير الأخبار الطبريين القادمين من فلسطين على الطائفة اليهودية النجرانية كان أقوى، وخاصة خلال العقود الأولى من القرن السادس الميلادي. وفي الحقيقة أنه لا توجد لدينا سوى معلومات قليلة عن كيفية قيام بعثات يهودية فلسطينية بتأسيس أهم متطلبات الحياة الدينية كجلب الكتب المقدسة، وإنشاء دور العبادة، وإمامة الصلاة

(١) ابن هشام، السيرة، ج ١، ص ٣٠. الدينوري، الأخبار الطوال، ص ٦١.

Moberg, The Book Of The Himyarites, p cxxiii.

(2) (Moberg, The Book Of The Himyarites, p cxxxviii. Shahīd, Irfan, «Byzantium In South Arabia, Dumbarton Oaks Papers, 1979, pp 23-94. Tobi, Josef, The Jews Of Yemen, Leiden, Brill, 1999, p 4

(٣) الشجاع، عبد الرحمن عبد الواحد، تاريخ اليمن في صدر الإسلام، دمشق، دار الفكر، ١٩٨٧م، ص ٥٩.

(٤) اليعقوبي، التاريخ، مج ١، ص ٢٩٨.

وذلك يتضح أكثر خلال عهد الملك اليهودي ذي نواس<sup>(١)</sup>، بالإضافة إلى ذلك، ربما كان لهذه البعثات دورها في نقل مدرستين للفكر الديني هما الفريسيين والصدوقيين (Pharisees and Sadducees)، إلى يهود نجران<sup>(٢)</sup>. على الرغم من أن تاريخ نشاط هذه البعثات اليهودية سبقت مرحلة الدراسة بضع سنوات، إلا أنها على الأرجح أدت دوراً فعالاً في تشكيل الهوية الدينية للطائفة اليهودية في المنطقة خلال المرحلة اللاحقة التي تمثل مرحلة هذه البحث. ويتمثل ذلك بتشكيل مؤسسة دينية يهودية في نجران تكونت من صنفها الرئيسيين: الفقهاء والعلماء (Jurists and Scholars)<sup>(٣)</sup>.

وفي الحقيقة فإن المعلومات المتاحة عن شعائر العبادة عند الطائفة اليهودية النجرانية قليلة للغاية. وتُشير بعض الروايات التي قدمتها مصادر إسلامية عن ممارسة يهود يثرب واليمن في المرحلة النبوية لبعض شعائر العادة كصوم يوم عاشوراء، وأداء أنواع مختلفة من الصلاة، والختان وعقد المناسبات الدينية اليهودية. على الرغم من أن هذه المصادر لا توفر معلومات مباشرة عن ممارسة هذه الطقوس بين اليهود النجرانيين، فمن المرجح أن يهود نجران لم يختلفوا عن بقية يهود جنوبي الجزيرة العربية والحجاز بصفة عامة في أداء مثل هذه الأشكال من شعائر العبادة.

وفي الفصل الخامس الخاص بالنصرانية يتضح التطور الكبير الذي مرت به الديانة النصرانية (Christianity) في المنطقة. على الرغم من وجود محاولات مبكرة لنشر النصرانية في نجران، فإن التكوين الحقيقي للطائفة النصرانية بنجران ربما حدث خلال النصف الأول من القرن الخامس الميلادي. وهنا يبدو أن العامل الاقتصادي أدى دوراً هاماً في انتشار النصرانية في نجران بسبب الصلات التجارية بين نجران ومراكز النصرانية في بلاد الشام والرافدين، كما سبق تفصيله في قصة التاجر النجراني حيان الذي ساعد على إدخال النصرانية إلى نجران<sup>(٤)</sup>، أو في قصة الراهب السوري فيميون، الذي جلبه التجار إلى نجران<sup>(٥)</sup>. وهناك العديد من الجوانب المثيرة للاهتمام في الحياة الدينية لنصارى نجران. ففيما يتعلق بأماكن العبادة، خلص البحث إلى أن ما

(1) Moberg, The Book Of The Himyarites, p cxxiii.

(٢) إبراهيم، حارث، الرواية العربية لاستشهاد القديس حارث بن كعب ورفقائه في مدينة نجران، بيروت، جامعة البلمند، معهد التاريخ والآثار والتراث المشرقي، ٢٠٠٧م، ص ٢١.

(٣) أحمد سوسة، العرب واليهود في التاريخ، حقائق تاريخية تظهرها المكتشفات الأثرية، مطابع الإعلان للنشر والتوزيع، دمشق، ط٢، ١٩٧٥م، ص ٢٦٣. كاميليا أبوجبل، يهود اليمن دراسة سياسية واقتصادية واجتماعية منذ نهاية القرن التاسع عشر وحتى منتصف القرن العشرين، دار النمير، دمشق، ط١، ص ١١٥.

(4) Scher, A, 1907, Histoire Nestorienne inédite, Paris, p 330.

(٥) ابن هشام، السيرة، ج١، ص ٢١. الطبري، التاريخ، ج٢، ص ١١٩.

ذُكر عن كعبة نجران ككنيسة كبرى استند بوضوح على العديد من المصادر الإسلامية بسبب سوء فهم النص الأصلي<sup>(١)</sup>. فكما استنتج ابن الكلبي، فإن الأوصاف المبكرة لهذا المكان في أشعار الجاهلية لم تشير إليها كمكان للعبادة النصرانية<sup>(٢)</sup>. كما أن الادعاء بأن بيت بني الديان الوثنيين هم أصحاب الكعبة يؤيد الرأي المطروح بأن هذا المكان كان مجرد مقر اجتماع لإقامة المناسبات الاجتماعية. وتخلص هذه الأطروحة إلى أن هناك التباساً واضحاً بين المصادر الإسلامية في التمييز بين ما أطلق عليه بكعبة نجران أو كنيسة نجران المقدسة.

لم يختلف النصارى النجرازيون كثيراً عن الطوائف النصرانية الشرقية الأخرى في أماكن عبادتهم من حيث أنواعها، ومسمياتها، وأغراضها. فقد عرف نصارى نجران ثلاثة أنواع من أماكن العبادة: الكنائس، والأديرة، والصوامع<sup>(٣)</sup>. ويمكن معرفة الفرق بين الأنواع الثلاثة من حيث الموقع، وحجم البناء، والغرض منه. وتقع الكنائس عادة في وسط المدينة، والقرى والمناطق المأهولة بالسكان، في حين كانت الأديرة والصوامع عادة ما توجد في مناطق بعيدة عن التجمعات السكانية. والأهم من ذلك أن الكنائس كانت تُستخدم لشعائر عبادة منتظمة كالصلاة، والتعميد، والاحتفالات الدينية. وفي الوقت نفسه، كان يسكن الأديرة والصوامع أولئك الذين فرغوا أنفسهم لحياة الرهبنة<sup>(٤)</sup>. وكان تطور المذاهب العقائدية (Doctrines) للنصارى في نجران هو مثار جدل في البحث الحالي، ذلك لأنه كان عرضة لتغيرات كبيرة خلال مرحلة الدراسة. وتتفق هذه الأطروحة جزئياً مع عدد من البحوث الحديثة في النظر إلى المونوفيزيتية (Monophysitism) باعتبارها المذهب الأكثر شيوعاً بين نصارى نجران منذ مطلع القرن السادس الميلادي<sup>(٥)</sup>. ومع ذلك، فإن المونوفيزيتية نفسها تعرضت لانشقاق خطير أدى إلى تقسيم أتباعها إلى يعاقبة، ويوليان

(١) عبد الله بن عبد العزيز البكري، معجم ما استعجم من أسماء البلاد والمواضع، ت، مصطفى السقا، علم الكتب، بيروت، ط٢، ١٩٨٢م، ج٢، ص٦٠٢. ياقوت بن عبد الله الحموي، معجم البلدان، دار صادر، بيروت، ط٢، ١٩٩٥م، ج٢، ص٥٢٨. أبو الفرج علي بن الحسين الأصفهاني، كتاب الأغاني، دار إحياء التراث العربي، بيروت، ط١، ١٤١٧هـ، ١٩٩٧م، ج١١، ص٢٦٠. اليعقوبي، التاريخ، مج ١، ص٢٩٨.

(٢) ابن الكلبي، كتاب الأصنام، ص٤٤.

(٣) أحمد بن الحسين البيهقي، دلائل النبوة، دار الكتب العلمية، بيروت، ط١، ١٤٠٥، ج٥، ص٢٨٦.  
Berger, A, Life and works of Saint Gregentios, Archbishop of Taphar: introduction, critical edition and translation (The Acts of Gregentios ), Walter de Gruyter, 2006, p 51.

(4) Shahīd, I, Byzantium in south Arabia, Dumbarton Oaks Papers, " 23-94", 1979, p 75.

(5) Block, C, Philoponian Monophysitism in South Arabia at the Advent of Islam With Implications for the English Translation of 'Thalātha' in Qur'an, 2012, "pp 50- 75", p 57.

(Jacobites and Julianites) بعد عام ( ٥٢٥ م )<sup>(١)</sup>. كما كان للطائفتين النسطورية، والملكانية (Nestorianism and Melchitism) أتباعهما أيضاً في نجران عشية ظهور الإسلام<sup>(٢)</sup>. وهنا، أدت العوامل السياسية والاقتصادية ووظيفة هامة في تشكيل الهوية المذهبية لنصارى نجران. ويمكن استحضار دور العامل السياسي في جهود الأحباش جعل المونوفيزتية كمذهب رسمي للكنيسة في نجران بعد غزوهم للمنطقة. بينما يمكن رؤية العامل الاقتصادي في مسألة وصول النسطورية إلى نجران، الذي ربما كان نتيجة للصلات التجارية بين نجران والحيرة في بلاد الرافدين، حيث كان نفوذ النسطورية قوياً هناك، وفي الوقت نفسه فإن وجود الملكانية<sup>(٣)</sup>، الذي كان المذهب الرسمي للكنيسة البيزنطية، في نجران في أواخر العصر الجاهلي، والعصر الإسلامي المبكر ربما كان بسبب الرغبة البيزنطية في بناء علاقات مع نصارى نجران لمواجهة الاحتلال الفارسي في جنوب الجزيرة العربية.

وتعكس هذه التعددية المذهبية بين نصارى نجران بشكل واضح في جانبين رئيسيين من حياة النصارى الدينية: المفاهيم العقائدية ومؤسسة رجال الدين. ففي مسألة المفاهيم العقائدية (Theological concepts)، فإن فهم طبيعة السيد المسيح - عليه السلام - كانت محل خلاف بين نصارى نجران. وبصورة أكثر وضوحاً اعتمد المونوفيزيتين الطبيعة الإلهية الواحدة للسيد المسيح - عليه السلام -، في حين اعتقد النساطرة أن للمسيح طبيعتين منفصلتين: إلهية وبشرية. بالإضافة إلى ذلك، يبدو أن الطائفة المونوفيزتية اعتمدت الصيغة الخلقيدونية (Chalcedonian Formulation) حول طبيعة المسيح باعتباره اتحاداً لكل من الطبيعة البشرية والإلهية في جسد واحد<sup>(٤)</sup>. وعلاوة على ذلك انتشرت مفاهيم عقائدية أخرى بين نصارى نجران كالنبوة، والجنة، والنار، والخلق. ويبدو أن هذه المسائل لم تكن مثيرة للجدل مثل طبيعة السيد المسيح - عليه السلام -.

وفيما يتعلق برجال الدين (Clergy)، فإن الدراسات الحديثة أولت اهتماماً كبيراً لهذه المسألة، بسبب الالتباس الواضح في ألقابها، وأدوارها ومهامها<sup>(٥)</sup>. وربما كان هذا الالتباس قائماً على النص الذي ذكره ابن هشام عن الزعماء الثلاثة للوفد النصراني

(١) العايب، سلوى بالحاج صالح، المسيحية العربية وتطوراتها من نشأتها إلى القرن الرابع الهجري، العاشر الميلادي، بيروت، دار الطبيعة، ١٩٩٨م، ص ٧٢.

(٢) نفس المرجع.

(٣) ابن هشام، السيرة، ج ١، ص ٥٧٥.

(4) Block, Philoponian Monophysitism in South Arabia, p 50.

(٥) ابن هشام، السيرة، ج ١، ص ٥٧٥. محمد بن علي بن حزم، جمهرة أنساب العرب، دار الكتب العلمية، بيروت، ١٤١٨هـ، ١٩٩٨م، ج ٢، ص ٩٠.

النجراني إلى المدينة المنورة، السيد والعاقب والأسقف. وقد تتبعت هذه الأطروحة تطور أوضاع رجال الدين في نجران منذ تنصيب بولس الأول كأول أسقف في المنطقة، ووصلت إلى استنتاجات هامة. فقد تطورت مؤسسة رجال الدين النصارى النجرانيون خلال مرحلة الدراسة واكتسبوا قدراً أكبر من الاستقلال الذاتي. فعلى الرغم من أن المونوفيزيتية مثلت هوية معظم رجال الدين منذ وقت مبكر، فمن المحتمل أن رجال الدين النساطرة، والملكانيين كانوا موجودين أيضاً<sup>(١)</sup>. كما أن النظر لمصطلحات السيد والعاقب والواقف كأسماء لرجال الدين النصارى كان ينطوي على سوء فهم. فقد تبين من خلال دراسة المسؤوليات والأدوار، أن وظيفتي السيد والعاقب كانتا - فيما يبدو- وظائف سياسية أكثر منها روحية. أما مصطلح الواقف فقد كان على الأرجح المصطلح لدور الشماس. وفي المجمل كان رجال الدين في نجران على الأرجح يتألفون من ثلاث رتب رئيسية (Holy Orders): الأسقف، والقس، والشماس.

وفي باب مناقشة شعائر العبادة خلصت الأطروحة إلى استنتاجات هامة حول كيفية ممارسة النصارى النجرانيين لشعائر العبادة. فعلى الرغم من شح المعلومات المتاحة إلا أن المعمودية أو التعميد (Baptism) كانت فيما يبدو طقساً شائعاً خاصة لمعتقي النصرانية الجدد. وكانت عملية التعميد تقام عادة في الكنائس في مهرجان ديني<sup>(٢)</sup>. والصلاة شعيرة أساسية بين نصارى نجران، حيث عرفوا ثلاثة أشكال من الصلاة هي: الصلاة اليومية، صلاة الأحد الأسبوعية والصلوات الخاصة بالمناسبات الدينية المختلفة<sup>(٣)</sup>. كما كان الحج جزءاً هاماً من شعائر العبادة، وعرف نصارى نجران نوعين منه: إذ كان النوع الأول إلى الكنيسة المقدسة لنجران التي كانت مقصداً للحج في ذكرى الشهداء النصارى النجرانيين، أما النوع الثاني فتمثل في رحلات الحجاج النصارى إلى الأضرحة النصرانية في بلاد الشام والرافدين<sup>(٤)</sup>. وكانت حياة الرهبنة (monasticism) ممارسة دينية مزدهرة بين نصارى نجران، وهو ما يتبين في العدد المتزايد من الصوامع والأديرة التي انتشرت في جميع أنحاء المنطقة<sup>(٥)</sup>. ويبدو أن ذلك راجع إلى استقرار أوضاع نصارى نجران بعد الغزو الحبشي لنجران. وتفيد التفاصيل المتوفرة أن رجال الدين مثلوا معظم من مارس الرهبنة، وذلك بسبب الطبيعة القاسية

(١) العايب، المسيحية العربية، ص ٧٥.

(2) Moberg, The Book Of The Himyarites, p Ixv.

(٣) ابن هشام، السيرة، ج ١، ص ٥٧٤. البكري، معجم ما استعجم، ص ٦٠٢. الحموي، معجم البلدان، ج ٢، ص ٥٢٨. الأصفهاني، كتاب الأغاني، ص ٢٦٠.

(٤) لويس شيخو، النصرانية وأدائها بين عرب الجاهلية، دار المشرق، بيروت، ص ٣٩٧.

(5) Shahīd, Byzantium in south Arabia, p 75.

لحياة الرهبانية التي تتطلب الوحدة واعتزال الناس، والامتناع عن تناول اللحوم وقضاء معظم الليالي في الصلاة وتلاوة الإنجيل.

أما الفصل السادس فقد ناقش البناء الديني في المنطقة خلال العقود الأربعة الأولى من صدر الإسلام. وبحث الأطروحة الحالية في الصلوات المبكرة بين النبي - ﷺ - والنجرانيين، سواء النصارى أو الوثنيين. لكن هذه الصلوات لم تتجح في إحداث نفوذ فوري للإسلام في نجران. ويبدو أن بداية دخول الإسلام إلى نجران كانت على الأرجح في العام (٩هـ/٦٣٠م) عندما خضع النصارى لحكم الإسلام، مقابل احتفاظهم بحريتهم الدينية، وكما نصت عليه معاهدتا النبي - ﷺ - بالتفصيل<sup>(١)</sup>. لكن اكتمال سيطرة الإسلام على المنطقة لم يتم إلا في العام التالي (١٠هـ/٦٣١م)، عندما قبل وثيو بني الحارث بن كعب الإسلام، وأصبحوا جزءاً من المجتمع الإسلامي<sup>(٢)</sup>. وقد أدى وصول الإسلام نجران إلى إحداث تغييرات كبيرة في البناء الديني للمنطقة، تمثل هذا التغيير في اختفاء الوثنية، والشرك، وصعود الإسلام بسرعة حتى أصبح الديانة الأقوى في نجران. أثر ذلك على وضع النصارى، واليهود، والزرادشت الذين اعتنق بعضهم الإسلام. ودخول العديد من النجرانيين إلى الإسلام في وقت قصير يبرز سياسة الدولة الإسلامية في نشر الدين الجديد بين أهل نجران. واعتمدت هذه السياسة على ثلاثة عناصر في زمن النبي - ﷺ - : إرسال البعثات، وبناء المساجد، والكتاتيب، ودعم الرحلات العلمية وقد أسهمت هذه الخطوات الثلاث في كسب المزيد من الداخلين الجدد في الإسلام، ونشأ جيل جديد من العلماء في نجران نفسها في وقت لاحق في عصر الخلافة الراشدة<sup>(٣)</sup>.

وتبدو سياسة الحكم الإسلامي تجاه أولئك الذين احتفظوا بديانتهم، وتحديداً النصارى، مثيرة لاهتمام العديد من الباحثين الغربيين. وبشكل أكثر وضوحاً، فإن الفرضية الغربية لسياسة الحكم الإسلامي تجاه أهل الذمة في نجران ترى أنه منحهم "قبولاً مشروطاً" (Conditional Acceptance)، حيث إن الدولة الإسلامية منحتهم مواطنة من "الدرجة الثانية" (Second-Class Citizenship)<sup>(٤)</sup>. وهذه الفرضية

(١) البيهقي، التاريخ، ج٢، ص٨١. إسماعيل بن عمر بن كثير، البداية والنهاية، مكتبة المعارف، بيروت، (د.ت)، ج٥، ص٥٢.

(٢) خليفة بن خياط، تاريخ خليفة بن خياط، ت، أكرم ضياء العمري، مؤسسة الرسالة، دمشق، ط٢، ١٣٩٧هـ، ص٩٤. الطبري، التاريخ، ج١، ص١٩٤. علي بن الحسن المسعودي، التنبيه والإشراف، دار ومكتبة الهلال، بيروت، ١٩٨١م، ص٢٥٤. ابن الكلبي، كتاب الأصنام، ص٤٤.

(٣) ابن هشام، السيرة، ج٤، ص٢٤٨. ابن سعد، الطبقات الكبرى، ج١، ص٣٣٩. ابن خياط، التاريخ، ج١، ص٩٤. الطبري، التاريخ، ج٢، ص١٩٤. وللمزيد انظر: غيثان بن جريس - نجران (دراسة تاريخية حضارية (ق١٤هـ/١٠٧٤م) (الرياض: مطابع الحبيضي، ١٤٣٤هـ/٢٠١٣م) (الطبعة الثانية) (الجزء الأول)، ص٥١-٩٧.

(4) Lewis, B, The Jews of Islam, Princeton, N.J., Princeton University Press, 1984, p 62.

Ddard, H, A history of Christian-Muslim relations, New Amsterdam Books, 2000, p 31.



محل دراسة ونقد في ضوء حقوق المواطنة والتزاماتها في الإسلام. وخلصت الدراسة إلى أن الجزية في الحقيقة تمثل التزاماً مالياً مثل الزكاة، وليس شرطاً إضافياً. ويفترض الباحث أن أهل الذمة في نجران تمتعوا بإعفاءات هامة من الخدمة العسكرية ودفع الزكاة، التي يتعين على المسلمين الوفاء بها. والأهم من ذلك، أن الجزية تبدو بالفعل ثمناً للتمتع بحقوق وامتيازات المواطنة، بدلاً من أن تكون انتقاصاً لحقوق أهل الذمة. وبعبارة أخرى، فإن وثائق النبي ﷺ تقدم معلومات مفصلة عن كيفية تبني الدولة الإسلامية لسياسة شاملة تجاه الأوضاع الدينية، الأمنية، والاقتصادية لأهل الذمة في نجران<sup>(١)</sup>. ولم يقتصر مصطلح "الحماية الكاملة" على الحماية الشخصية، بل تضمن صراحة حرية ممارسة الدين، وسلامة الممتلكات، والحق في ممارسة الأنشطة الاقتصادية. في الشريعة الإسلامية، وكانت هذه المسائل جزءاً أساسياً من مسؤوليات الدولة الإسلامية تجاه مواطنيها بغض النظر عن عقيدتهم. وتبنى النبي ﷺ سياسة ثابتة منحت قبولاً مشروطاً لغير المسلمين في نجران<sup>(٢)</sup>. وأسست هذه السياسة حالة من التعايش السلمي بإعطاء الحرية الدينية، والمادية لغير المسلمين. ونتيجة لذلك، حافظ مجتمع نجران على هويته الدينية كمجتمع متعدد الأديان، يضم اليهود والنصارى والزرادشت والمسلمين. إلا أن بنية مجتمع نجران المتعدد الأديان تأثرت في مرحلة لاحقة بإجلاء عدد غير معروف من اليهود، والنصارى من منطقة نجران. ولم يكن خرق حكام المسلمين لليهود النبوية هو السبب الرئيس وراء هذا الإجلاء، بل كانت بسبب ممارسة بعض غير المسلمين للربا، الذي كان محرماً في عهد النبي ﷺ. وتخلصت الدراسة الحالية إلى أن هذا الإجلاء أدى إلى تغيير كبير في البناء الديني لنجران بجعل المسلمين أغلبية، في حين أصبح النصارى، واليهود مجرد أقليات دينية.

### ٣. وفي الختام :

يتضح من كل فصول هذه الدراسة أن استخدام الخيار العسكري في فرض دين، أو طمس دين آخر، لا يمكن أن يؤدي إلى مجتمع سلمي مستقر متعدد الأديان. ونجد في الصراع اليهودي النصراني دليلاً واضحاً على أن محاولة فرض اليهودية على نصارى نجران باءت بالفشل. في الوقت نفسه، كانت سياسة دولة الإسلام ناجحة بوضوح سواء في نشر الإسلام أو في إقامة مجتمع مستقر يقوم على السلام بين شتى طوائف المجتمع، مسلمة كانت أو غير مسلمة. ذلك لأن الدولة الإسلامية لم تجبر أتباع اليهودية أو النصرانية على اعتناق الإسلام. صحيح أن هناك قواعد وأحكاماً نظمت وجود كلتا

(١) محمد حميد الله، مجموعة الوثائق السياسية في العهد النبوي والخلافة الراشدة، دار النفائس، بيروت، ط٦،

١٤٠٧، ص ١٧٥-١٨٢.

(٢) المصادر نفسها.

الطائفتين في منطقة نجران، وقد أدى تطبيقها إلى عمليات إجلاء، ولكن هذه قواعد وأحكام عالجت مسائل سياسية واقتصادية، ولم تمس ممارسة الدين. وبشكل عام، مثلت نجران مجتمعاً متعدد الأديان خلال المدة ما بين (٥٢٥ و٦٦١ م)، حيث كان المجتمع يتكون من الوثنيين، واليهود، والنصارى، والزرادشت، والمسلمين. وكان لكل هذه الجماعات طبيعتها الخاصة في الحياة الدينية، مثل المعتقدات، وشعائر العبادة، ورجال الدين وأماكن العبادة. وقد تأثر هذا المجتمع المتعدد الأديان بظهور الإسلام وانتشاره حيث أصبح في النهاية دين الأغلبية<sup>(١)</sup>.

### سادساً: خلاصة القول :

القارئ لهذا القسم يجد تنوعاً في الزمان والمكان. فالبحثان الأول والثاني يغلب عليهما الصبغة الأدبية واللغوية، لكنهما يحتويان أيضاً على تفصيلات تاريخية وحضارية عن أجزاء في منطقة جازان (المخلاف السليماني) في العصر الإسلامي الوسيط. وربما يقال أن هذه الدراسات مازالت ناقصة في سردها وتحليلها وتوثيقها، وأنا أتفق مع هذا الرأي إلا أنهما بحثان جديان في بابهما ويستحقان أن يكونا عنوانين لكتب أو رسائل علمية، وأرجو أن نرى من أبنائنا الباحثين في برامج الدراسات العليا في جامعاتنا السعودية الجنوبية من يطورهما إلى أعمال علمية مستوفاة ومكتملة<sup>(٢)</sup>.

أما الدراستان الثالثة والرابعة فمادتهما تدوران في فلك منطقة نجران، فأحدهما توثق صوراً من اللغة والأدب عند النجرانيين، والجميل في هذا البحث أنه يدرس علم اللهجات عند بعض قبائل نجران القديمة والحديثة، ومازالت الدراسة نفسها محدودة في محتواها وتحتاج إلى تطوير وتفصيلات أكثر<sup>(٣)</sup>. أما الدراسة الرابعة والأخيرة فهي خلاصة رسالة دكتوراه للدكتور عوض بن عبد الله بن ناحي عن: (البناء الديني لمنطقة

(١) أشكرك يا دكتور عوض بن ناحي على هذه الخلاصة. وأقول إن بلاد نجران قبل الإسلام مازالت بحاجة كبيرة إلى دراسة أوضاعها الدينية، والسياسية، والاجتماعية، والاقتصادية، والعسكرية ونأمل منك ومن الباحثين المتخصصين أن يضاعفوا الجهود لدراسة تاريخ وحضارة هذه البلاد العريقة في تاريخها وموروثها الحضاري. (ابن جريس).

(٢) إنني أسعى إلى خدمة بلادنا علمياً وبحثياً، وطرح موضوعات لم تتلحقها من البحث والتأصيل، ويظهر ذلك واضحاً في بعض مؤلفاتي ودراساتي خلال العقود الثلاثة الماضية، وأرحب بأي إضافات نقدية وتصويبية على كل ما تم نشره إلى الآن. ونحن جميعاً طلاب علم نبحت عن العلم النافع والصحيح الذي يرصد الصدق والحقيقة. وبلاد جنوب المملكة العربية السعودية (تهامة والسراة) تحتاج منا معاشر الباحثين والمتخصصين الكثير في ميدان العلم والبحث والمعرفة عبر عصور التاريخ، وأرجو من جامعاتنا المحلية، أن تلتفت لهذا الأمر فتدعم وتشجع وترعى كل ما يصب في خدمة الأرض والبلاد. (ابن جريس).

(٣) اللهجات موضوع كبير، ومنطقة نجران متنوعة في تضاريسها وتركيبها السكانية، وهي جديرة إلى أن يصدر عنها عشرات البحوث والكتب وبخاصة في لغات ولهجات وأدب أهلها منذ عصور ما قبل الإسلام حتى وقتنا الحاضر. ونأمل أن نرى من أبنائنا من يعكف على دراسة تاريخها وتراثها عبر عصور التاريخ.

نجران من الغزو الحبشي حتى نهاية صدر الإسلام ) ، وقد غطت هذه الدراسة معظم فترة القرنين السادس والسابع الميلاديين <sup>(١)</sup> .

### **وهناك مجالات كثيرة في طيات هذه البحوث الأربعة أو قريبة منها زمنياً ومكانياً ، وندرج بعض العناوين التي قد تفيد من يرغب دراستها أو التخصص فيها ، وهي على النحو الآتي :**

١ . عرفت بلاد المخلاف السليماني ( منطقة جازان ) أعلاماً في ميادين متعددة ( سياسية ، وعلمية وأدبية وتاريخية وثقافية ، وأيضاً إدارية ، وجوانب أخرى ) ، ومنهم من ترك بصمات وأثار في مجاله ، والواجب على الباحثين من أهل جازان أنفسهم أن يدرسوا ويوثقوا تاريخ وتراث أعلامهم . وهذا الأستاذ أحمد المشني قد درس ونشر شيئاً من تراث بلاده ، ونأمل أن يستمر في هذا التوجه ، وأن نرى من أبناء منطقة ( جازان ) من يحذو حذوه ، فهذه البلاد التهامية مليئة بالتراث والموروث التاريخي والحضاري الجدير بالجمع والدراسة والتوثيق والتحليل .

٢ . هؤلاء الأعلام في الفكر والأدب المذكورون في الدراسات الأولى والثانية عاشوا في نواحي صغيرة ومحدودة من بلاد المخلاف السليماني خلال العصر الإسلامي الوسيط ، وهناك أمثالهم كثيرون في عموم المنطقة الجازانية ، لكنهم مازالوا مغفورين ، ولا يعرف أحد عنهم شيئاً ، والواجب أن تتوجه لهم الأنظار فدرس مآثرهم وما خلدوه من علوم وأثار وتراث ومعارف .

٣ . لا تقل منطقة نجران أهمية عن جازان فهي الأخرى ظهر فيها أعلام كثيرون ، وحصل على أرضها أحداث سياسية وحضارية كثيرة ، وأهلها لهم أدب ، ولغة ، وأعراف وعادات وتقاليد اجتماعية واقتصادية ، ومن ثم فهي جديرة بالاهتمام في ميدان الدراسة والبحث والتأصيل .

٤ . منطقة نجران ذات جذور عقائدية قديمة ، فقد وصلت إليها اليهودية ، والمجوسية ، والنصرانية ، وغيرها قبل الإسلام ، كما أنها عرفت وعاصرت تقلبات سياسية وحضارية خلال القرون الإسلامية المختلفة . وما زالت بحاجة

(١) الدكتور ابن ناخي متخصص في تاريخ وتراث وحضارة منطقة نجران قبل الإسلام ، والقرون الأولى من العصر الإسلامي ، وأدرجنا خلاصة رسالته للدكتوراه في هذا السفر حتى يطلع عليها أصحاب الاختصاص والمهتمين بتاريخ وحضارة الأوطان النجرانية . ونأمل من ابن ناخي أن يطبع وينشر هذه الأطروحة ، كما نأمل منه أن يعكف على دراسة تاريخ منطقة نجران عبر عصور التاريخ القديمة ، والإسلامي المبكر والوسيط ، لأن هذه البلاد مازالت بحاجة إلى من يوثق موروثها الحضاري الخصب . (ابن جريس) .

إلى بحوث علمية عميقة تؤرخ لتطورها الجغرافي والبشري عبر عصور التاريخ. وإن ظهر عنها بعض الدراسات المحدودة ، إلا أن معظم تاريخها وحضارتها مازال مجهولاً ، والواجب على جامعة نجران أن تلتفت لهذا الفقر المعرفي وتعمل على دعم وتشجيع كل ما يصب في خدمة البلاد النجرانية ثقافياً وبحثياً وعلمياً .

٥. موقع بلاد جازان ونجران تحتم عليها أن تسهم في الحراك التاريخي والحضاري ، فهي تتصل بأجزاء عديدة في اليمن وتهامة والسراة . كما أنها متنوعة في تضاريسها وطبيعتها الجغرافية ، وهي أراض مأهولة بالسكان عبر العصور وتنوع مواردها الطبيعية ، ناهيك عن أحداثها السياسية والإدارية الكثيرة ، وكل هذه الجوانب لم تُدرس وتوثق ، ونأمل أن يصدر عنها بحوث نوعيه في موضوعاتها ومحتوياتهم العلمية <sup>(١)</sup> .

(١) لا أقول هذه الخلاصة جزافاً ، وإنما هي نتيجة تجارب وخبرات متراكمة عرفتها وأنا أبحث وأتجول في أرجاء بلاد تهامة والسراة منذ أربعين عاماً . وكل هذه الأوطان التي تربط بين حواضر اليمن والحجاز مازالت من أقل بلدان شبه الجزيرة العربية في ميدان البحث والتأصيل وبخاصة في عصور ما قبل الإسلام ، والقرون الإسلامية الممتدة من فجر الإسلام حتى نهاية القرن الثاني عشر الهجري (ق٧ - ١٨م) ، ونرجو أن ينقب عن تاريخها في المصادر التقليدية والأثرية . ( والله من وراء القصد ) .

## القسم الثالث

الحياة الاجتماعية والاقتصادية  
في فيفاء وبني مالك بمنطقة  
جازان في العصر الحديث  
( ١٣٢٨ - ١٣٥٣ هـ / ١٩١٠ - ١٩٣٤ م )  
( دراسة تاريخية )

## القسم الثالث

الحياة الاجتماعية والاقتصادية في فيفاء وبني مالك بمنطقة جازان في  
العصر الحديث (١٣٢٨ - ١٣٥٣هـ / ١٩١٠ - ١٩٣٤م) (دراسة تاريخية)  
بقلم: أ. محمد بن جابر بن يحيى الخالدي المالكي<sup>(١)</sup>.

م	الموضوع	الصفحة
أولاً:	مدخل	١٩٣
ثانياً:	العوامل المؤثرة في الحياتين الاجتماعية والاقتصادية	١٩٦
	١. العوامل الطبيعية	١٩٦
	٢. العوامل السياسية	٢٠١
ثالثاً:	التاريخ الاجتماعي	٢٠٦
	١. المجتمع والأسرة	٢٠٧
	٢. المباني بأنواعها	٢١٣
	٣. الأطعمة والأشربة	٢٢١
	٤. الألبسة والزينة	٢٢٥
	٥. الأعياد والمناسبات الاجتماعية	٢٢٨
	٦. القوانين العرفية	٢٣٥
	٧. عادات وتقاليد أخرى	٢٣٩
	٨. المجالس العلمية والاجتماعية	٢٤٥

(١) محمد بن جابر الخالدي المالكي من مواليد عام ١٣٩٥هـ / ١٩٧٥م) في بلاد بني مالك بمنطقة جازان. يحمل درجة الدكتوراه في التاريخ الحديث، وهو اليوم أستاذ مساعد في جامعة الطائف. وقد صدرت الموافقة على انتقاله إلى قسم التاريخ في جامعة الملك خالد عام (٢٠١٩هـ / ٢٠١٩م) حصل على العديد من الدورات، وشارك في لقاءات وندوات ومؤتمرات عديدة. وهو عضو في عدد من المؤسسات الحكومية والأهلية، وفي بعض اللجان العلمية والثقافية والاجتماعية. كما حصل على بعض الدروع التذكارية وشهادات شكر وتقدير على بعض الإسهامات التي قدمها في منطقة جازان وغيرها من مناطق المملكة العربية السعودية. وله بعض البحوث العلمية المنشورة، أو في طريقها للطباعة والنشر، مثل: (١) الجوانب الاقتصادية في الحج في عهد الملكين فهد وعبده الله ابني عبدالعزيز آل سعود. بحث منشور في موسوعة الحج والحرمين الشريفين (١٤٣٦هـ). (٢) الحياة الاجتماعية في مرتفعات جازان خلال القرن (١٤٠هـ / ٢٠م) في ضوء الوثائق المحلية (١٤٣٦هـ). (٣) فيفاء وبني مالك: دراسة تاريخية في الحياة الاجتماعية والاقتصادية (١٣٢٨-١٣٥٣هـ / ١٩١٠-١٩٣٤م) (٤٠١٤هـ). (٤) القضاء والقضاة في الحجاز خلال العهد العثماني (١٢٠٩-١٢٠٧هـ / ١٧٨٦-١٥١٧م) (دراسة تاريخية). (ابن جريس).

م	الموضوع	الصفحة
	٩. المذاهب الفكرية	٢٥١
	١٠. الطب والتطبيب	٢٥٦
	١١. الألعاب الرياضية ووسائل التسلية	٢٦٤
	١٢. الأثر الصحي والاجتماعي والاقتصادي لنبات القات	٢٦٨
رابعاً	التاريخ الاقتصادي	٢٧٤
	١. الرعي، والصيد، والجمع والالتقاط	٢٧٤
	٢. الزراعة	٢٨٠
	٣. المهن الصناعية والحرف التقليدية	٢٩٤
	٤. التجارة	٣٠٤
خامساً	الخاتمة	٣١٧
سادساً	المصادر والمراجع	٣٢٠

### أولاً: مدخل (١).

تقع بلاد فيفاء وبني مالك في المرتفعات الشمالية الشرقية من منطقة جازان . وهي مجموعة من القرى والحواضر والجبال والهضاب والأودية ، ويحدها من الشمال وادي دفا وجبال الحشر وبلاد بني الغازي<sup>(٢)</sup> . ومن الجنوب والشرق الحدود السياسية مع الجمهورية اليمنية وأجزاء من محافظة العارضة ، مثل وادي ضمد الممتد من الشرق إلى الغرب في جنوب فيفاء وبني مالك . ومن الجهة الغربية محافظة العارضة وأجزاء من بلاد بني الغازي<sup>(٣)</sup> . والناظر في تضاريس فيفاء وبني مالك يجد فيها جبالاً عالية

(١) هذا المدخل من إعداد صاحب سلسلة كتاب ( القول المكتوب في تاريخ الجنوب ) . والبحث المنشور في هذا القسم هو أساساً رسالة ماجستير بعنوان : فيفاء وبني مالك : دراسة تاريخية في الحياة الاجتماعية والاقتصادية (١٣٢٨-١٣٥٢هـ / ١٩١٠-١٩٣٤م) . وقد حصل الطالب محمد جابر الخالدي على هذه الدرجة من قسم العلوم الاجتماعية في كلية اللغة العربية والعلوم الاجتماعية والإدارية ، جامعة الملك خالد عام (١٤٣٠هـ / ٢٠٠٩م) . وكان المشرف الأساس على الرسالة الأستاذ الدكتور غيثان بن علي بن جريس . والمشرف المساعد الدكتور سعيد بن مشيب القحطاني . ونوقشت الرسالة في (٢٢/٥/١٤٣٠هـ) . وأعضاء لجنة المناقشة هم : (١) أ. د. غيثان بن علي بن جريس مشرفاً ومقرراً . (٢) أ. د. محمد بن سعيد الشعفي ، مناقشاً خارجياً . (٣) أ. د. عبد الباسط حسن عبدالعزيز مناقشاً داخلياً . ( ابن جريس ) .

(٢) للمزيد انظر محمد بن أحمد الحجري . مجموع بلدان اليمن وقبائلها . تحقيق إسماعيل الأكوخ . ( صنعاء : مكتبة الإرشاد ، ١٤٢٥هـ / ٢٠٠٤م ) ، مج ١ ، ص ٢٣١ ، محمد أحمد العقيلي . المعجم الجغرافي للبلاد العربية السعودية : جازان ( الرياض : دار اليمامة ، ١٣٩٩هـ / ١٩٧٩م ) ، ص ١٤٨ ، ٢٨٢ ، ٣٠٢ . والأستاذ محمد جابر الخالدي المالكي خصص الفصل الأول في رسالته عن الحياة الجغرافية السياسية في فيفاء وبني مالك في حوالي خمسين صفحة فصل الحديث فيها عن جغرافية هذه البلاد وصفحات من تاريخها السياسي من قبل الإسلام إلى منتصف القرن (١٤هـ / ٢٠م) . ( ابن جريس ) .

(٣) المراجع نفسها .

الارتفاع ، وهضاباً وسهولاً وأودية ، وهذا مما جعل مناخها مختلفاً في المرتفعات فهو بارد في الشتاء ومعتدل في الصيف . أما الأودية والمنخفضات فالحرارة مرتفعة نسبياً في الصيف ، ومعتدلة في فصل الشتاء<sup>(١)</sup> . كما يتوافر في هذه البلاد أشجار ونباتات متنوعة في أشكالها ، وثمارها ، وفوائدها . كما يوجد فيها الكثير من الطيور والحيوانات الوحشية والأليفة<sup>(٢)</sup> .

أما سكان المنطقة ( فيفاء وبني مالك ) فهم لفيف من القبائل العربية التي سكنت هذه البلاد منذ عهود قديمة وما زالت تعيش في مواطنها حتى اليوم . وسكان بني مالك وفيفاء متجاورون ومتداخلون مع قبائل أخرى تعيش في الأجزاء اليمينية ، أو سفوح السروات الغربية ، أو السهول التهامية من منطقة جازان . والسائر في أرجاء هذه البلاد اليوم يجد أن الكثير من سكان الجبال نزلوا إلى السهول ، وكثير منهم سافروا أو انتقلوا إلى مدن وقرى وحواضر عديدة في مناطق جازان وعسير ونجران وغيرها من بلدان المملكة العربية السعودية ، وذلك بفضل التنمية والتطور الحضاري الذي تعيشه البلاد السعودية ، وفيفاء وبني مالك نالها نصيب جيد من هذه التنمية الحديثة<sup>(٣)</sup> .

أما التاريخ السياسي لبلاد فيفاء وبني مالك ، فالواضح أن تركيبها الطبيعية أثرت على أوضاعها السياسية ، وذلك لارتفاع جبالها ووعورة أرضها مما جعلها في عزلة إلى حد ما عن الأحداث السياسية في منطقة جازان وما حولها . وكانت قبائلها المحلية هي صاحبة الحل والعقد في أرضها<sup>(٤)</sup> . ومن يستقرئ التاريخ السياسي في جازان ، واليمن ، ونجران ، وعسير خلال القرون الإسلامية المبكرة والوسيطة والحديثة يجد أنه ظهر في هذه البلدان العديد من الحكومات والقوى السياسية المتفاوتة في عصورها وأحداثها

(١) رحلة الباحث ومشاهداته في منطقة جازان عام (١٤٢٣هـ/٢٠١٢م) . انظر غيثان بن جريس . القول المكتوب في تاريخ الجنوب ( عسير ، وجازان ، والقنفذة ) . ( الرياض: مطابع الحميضي ، ١٤٢٣هـ/٢٠١٢م ) ( الجزء الرابع ) ، ص ٢٢٧ وما بعدها . ( ابن جريس ) .

(٢) المرجع نفسه . وللمزيد عن جغرافية وسكان فيفاء وبني مالك . انظر هاري سانت جون فيلبي . مرتفعات الجزيرة العربية . ترجمة حسن مصطفى حسن . تقديم ومراجعة وتعليق غيثان بن علي بن جريس ( الرياض: مكتبة العبيكان ، ١٤٢٦هـ/٢٠٠٥م ) ( الجزء الثاني ) ، ص ٩١٢ وما بعدها . ( ابن جريس ) .

(٣) أقول إن دراسة أصول وحياء سكان فيفاء وبني مالك من الموضوعات المهمة والجديرة بالبحث والدراسة والتوثيق . ونأمل أن نرى مؤرخين جادين من هذه البلاد أو من مناطق جازان أو عسير فيدرسوا التركيبة البشرية في هذه البلاد منذ العصور القديمة إلى وقتنا الحاضر . للمزي انظر الحسن بن أحمد الهمداني . صفة جزيرة العرب ( صنعاء : مكتبة الإرشاد ، ١٤١٠هـ/١٩٩٠م ) ، ص ١٢٨ . وما بعدها ، الحجري ، مجموع بلدان اليمن وقبائلها ، ج ١ ، ص ٢١٣ ، ج ٢ ، ص ٦٨٧ ، عمر رضا كحالة . معجم قبائل العرب القديمة والحديثة ( بيروت : دار العلم للملايين ، ١٩٦٨هـ/١٩٦٨م ) ، ج ١ ، ص ٣٢٥ وما بعدها ، العقيلي ، المعجم ، ص ٢٥٨ وما بعدها ، أحمد المشني . " فيفاء جغرافيتها وتاريخها " مجلة العرب ، ( ١٤١٨هـ/١٩٩٨م ) ، ج ١ ، سنة ( ٢٨ ) ، ص ٣٣ وما بعدها . انظر أيضا الصفحات الأولى من رسالة محمد جابر الخالدي المالكي . ( ابن جريس ) .

(٤) إن الدارس لأحوال تهامة والسرارة السياسية والعسكرية في القرون الإسلامية المبكرة والوسيطة يجد أن القبائل القاطنة في هذه البلاد هي صاحبة الهيمنة على أرضها وسكانها . ( ابن جريس ) .



السياسية والعسكرية<sup>(١)</sup>. وكون بلاد فيفاء وبنو مالك تقع قريباً من هذه المناطق فإن تلك الحكومات أو الإمارات في جازان أو اليمن أو عسير كانت على صلات مع البلاد المالكية والفيفية . ومن تلك العلاقات ما هو عدائي بهدف السيطرة على أوطان فيفاء وبنو مالك ، ومنها ما هو ودي وتعاوني سياسي وعسكري لدفع بعض الأخطار عن عموم منطقة جازان<sup>(٢)</sup>. وإذا توقفنا مع الإمارات التي ظهرت في بلاد جازان منذ القرون الإسلامية الأولى ، فإننا لا نجد المصادر تفصل الحديث عن مرتفعات منطقة جازان مثل: فيفاء ، وبنو مالك ، والريث وغيرها . ونجد جل تلك المصادر تذكر الحراك السياسي والعسكري في السهول والسواحل الجازانية دون جبالها ومرتفعاتها الشرقية والشمالية الشرقية<sup>(٣)</sup>.

ونجد بعض المصادر والمراجع والوثائق تشير إلى الصلات السياسية والعسكرية بين الدولة الزيدية وبلدان فيفاء وبنو مالك وما جاورها ، والغالب على تلك العلاقات أنها كانت عدائية ، وفي أوقات عديدة كان هناك حروب ومناوشات عسكرية بين الناحيتين<sup>(٤)</sup>. والعديد من المصادر أشارت أيضاً إلى نفوذ الدولة العثمانية في اليمن وعسير ، وكذلك إمارة الأدارسة في صييا وما حولها ، وكيف كان لهذه القوى جهود في مد نفوذها إلى بلاد فيفاء وبنو مالك ، وفي نهاية النصف الأول من القرن ( ١٤هـ / ٢٠م ) دخلت منطقة بنو مالك وفيفاء ضمن عموم منطقة جازان التي أصبحت جزءاً من

(١) أرجو الاطلاع على المصادر والمراجع التي كتبت عن تاريخ اليمن ونجران وجازان وعسير السياسي خلال القرون الإسلامية الوسيطة والحديثة وسوف يجد القارئ تفصيلات كثيرة عن الحياة السياسية في هذه الأوطان. وما زال هناك وثائق تاريخية حديثة لم تنشر ويوجد فيها معلومات قيمة عن تاريخ هذه البلاد وصلاتها ببعضها . وفي بعض هذه الوثائق ذكر لبلاد فيفاء وبنو مالك وعلاقتها مع بلاد جازان ، أو اليمن ، أو عسير خلال القرون الأربعة الماضية المتأخرة. للمزيد انظر هاشم سعيد النعمي . تاريخ عسير في الماضي والحاضر (١٤١٩هـ / ١٩٩٩م) ، محمود شاكر . شبه جزيرة العرب - عسير: (بيروت، ١٤٠١هـ / ١٩٨١م) ، غيثان بن جريس . عسير: دراسة تاريخية حضارية (١١٠٠-١٤٠٠هـ / ١٦٨٨-١٩٨٠م) ( جدة ، ١٤١٥هـ / ١٩٩٤م) ، علي أحمد عسيري. عسير من ١٢٤٩هـ / ١٨٢٢م- ١٢٨٩ / ١٢٨٧م) ( دراسة تاريخية ) ( نادي أبها الأدبي ، ١٤٠٧هـ / ١٩٨٧م) . محمد العقيلي. تاريخ المخلاف السليماني ( الرياض، ١٤٠٢هـ / ١٩٨١م) (مجلدان) ، خالد بن أحمد السفياني . تاريخ صعدة (١٤٢٥هـ / ٢٠٠٤م) . محمد يحيى الحداد . التاريخ العام لليمن ( بيروت ، ١٤٠٧هـ / ١٩٨٦م) . وانظر أيضاً يحيى الحسين. غاية الأمان في أخبار قطر اليماني ( القاهرة ، ١٣٨٨هـ / ١٩٦٨م) ( جزآن ) ، عبدالله بن علي النعمان . العقيق اليماني في وفيات وحوادث المخلاف السليماني، عبدالله الجرافي ، المقتطف من تاريخ اليمن . ( ابن جريس ) .

(٢) انظر المصادر والمراجع الأنف ذكرها في الحاشية السابقة وفيها تفصيلات عن بعض الصراعات والحروب السياسية في منطقة جازان وما حولها . ولا تخلو هذه الكتب من إشارات عن تاريخ فيفاء وبنو مالك ضمن تلك الحوادث السياسية في عموم جنوب غرب شبه الجزيرة العربية . ( ابن جريس ) .

(٣) جل الحديث في تلك المصادر والمراجع عن تواريخ حواضر منطقة جازان الرئيسية مثل: مدينة جازان ، وصييا ، وأبو عريش، ودرج بني شعبة ، وأيضاً الأجزاء الساحلية والسهلية الجنوبية من البلاد الجازانية . أما الجبال والمرتفعات من جبال قيس والعبادل إلى فيفاء ، والحشر وبنو مالك وطلان والريث فذكرها نادر وأحياناً معدوم في تلك المصادر المبكرة . ( ابن جريس ) .

(٤) انظر الصفحات الأولى من رسالة محمد جابر الخالدي المالكي وانظر أيضاً محمد العقيلي ، تاريخ المخلاف السليماني ، ج ١ ، ص ٤٤٠ وما بعدها ، المطهر الجرهمزي. تحفة الأسماع بما في السيرة المتوكلة من غرائب الأخبار ( صنعاء ، ١٤٢٢هـ / ٢٠٠٢م) ، ج ٢ ، ص ٩٤١ وما بعدها . ( ابن جريس ) .

كيان المملكة العربية السعودية<sup>(١)</sup>. والكتابة عن التاريخ العسكري والسياسي الحديث والمعاصر في منطقة جازان عموماً ومرتفعاتها خصوصاً يحتاج إلى مئات الصفحات، لأن هناك الكثير من المخطوطات والكتب والوثائق المنشورة وغير المنشورة التي فصلت الحديث في هذا الباب. ونأمل أن نرى مؤرخين وباحثين جادين وحياديين منصفين يتولون هذا الموضوع بالبحث والدراسة والتحليل. أما المادة العلمية المنشورة في هذا القسم فسوف تركز على تاريخ الحياتين الاجتماعيتين والاقتصادية في بلاد فيفاء وبني مالك خلال الثلاثينيات والأربعينيات والخمسينيات من القرن الرابع عشر الهجري (العشرين الميلادي) (١٣٢٨-١٣٥٣هـ / ١٩١٠-١٩٣٤م). وآمل أن يجد القارئ فيها ما ينفع ويفيد من المعارف التاريخية والحضارية عن هذه البلدان الجازانية.

## ثانياً: العوامل المؤثرة في الحياتين الاجتماعيتين والاقتصادية:

### ١- العوامل الطبيعية:

نتج عن وعورة التضاريس صعوبة في التنقل، وكانت تلك الصعوبة سبباً في منع السكان فترة من الزمن من المشاركة في الأحداث السياسية، وعاملاً هاماً في جعل اتصالات سكان المنطقة بغيرهم نادرة جداً، الأمر الذي جعل عملية التمثيل الاجتماعي والسياسي على نطاق ضيق<sup>(٢)</sup>. ويُعتبر تناقص معدلات سقوط الأمطار الذي ترتب عليه تدهور الغطاء النباتي وقلة المياه المخزنة من العوامل الأساسية المؤثرة في النواحي الاجتماعية والاقتصادية، وذلك لاعتماد سكان المنطقة في نشاطهم على مياه الأمطار مع ندرة الاعتماد على المياه الجوفية بسبب الطبيعة الجبلية، وصعوبة نقل المياه واستخدامها في الزراعة، وليس ما حدث في عام (١٣٣١هـ/١٩١٢م) من جذب وقحط الإمثال على ذلك، فقد عانى سكان فيفاء وبني مالك الكثير جراء ذلك الجذب، فتدهورت زراعتهم، وماتت مواشيهم، وهاجر بعضهم بحثاً وراء الكلاً. كما أن هناك ظواهر مناخية أخرى كان لها تأثير مباشر على النشاط الاجتماعي والاقتصادي للمنطقة، وهي الانهيارات الصخرية والسيول المدمرة التي اشتهرت بها المنطقة منذ زمن، وتحدث غالباً في فترات سقوط الأمطار، وترتبط هذه الظاهرة بخصائص التربة لصخور الجبال ذات التركيب الطبقي المفكك، فضلاً عن التركيب (الجيولوجي) لها،

(١) للمزيد انظر العقيلي، تاريخ المخلاف السليماني، ج٢، ص٩٣ وما بعدها. عبد الحميد البطريق. من تاريخ اليمن الحديث (القاهرة، د.ت)، ص٥٣ وما بعدها، هانز هولفريتز. اليمن من الباب الخلفي، تعريب خيرى حماد (بيروت، ١٣٨١هـ/١٩٦١م)، ١٥٥-١٤٩، منير العجلان. تاريخ البلاد العربية السعودية (بيروت، د.ت) ص ١١٤ وما بعدها، محمد آل زلفه. سير في عهد الملك عبدالعزيز (دراسة وثائقية) (١٤١٥هـ/١٩٩٥م)، ص ١٤٤ وما بعدها، فاروق أباطة. عدن والسياسة البريطانية في البحر الأحمر (القاهرة، ١٣٩٦هـ/١٩٧٦م)، ص ٦٦٠ وما بعدها، سلطان ناجي. التاريخ العسكري لليمن (صنعاء، ١٤٢٥هـ/٢٠٠٤م)، ص ١١٣ وما بعدها. (ابن جريس).

(٢) الفيضي: الموسوعة الميساء لحارة القمر فيفاء، ص٦٨.

وفي حالة سقوط أمطار غزيرة وسيول جارفة فإنها تؤدي إلى تدمير جزئي في المدرجات الزراعية وتسبب انجرافاً في الطرق، تحول دون الوصول لبعض المناطق التي تصير شبه معزولة حتى وقت إصلاح ما دمرته السيول، وتشكل هذه الانهيارات خطورة في الحركة على هذه الطرق، تمثل ذلك كله فيما حدث للمنطقة عام (١٣٣٧هـ / ١٩١٨م) من أمطار غزيرة كانت نتائجه صورة صادقة لما سبق ذكره<sup>(١)</sup>. كذلك الارتفاعات الشاهقة لجبال بنى مالك وفيفاء يؤدي في أوقات الرعد والبرق إلى حوادث صواعق تتسبب في إزهاق الأرواح وتدمير الممتلكات، ويزيد من خطورة هذه الظاهرة أن معظم العمران يتواجد في القمم الجبلية<sup>(٢)</sup>. وفي عام (١٣٣١هـ / ١٩١٢م) ظهر تدهور الثروة الحيوانية بسبب موجات الجفاف التي سادت المنطقة وتدهور الغطاء النباتي، مما كان له أكبر الأثر على المراعي من جهة، وعلى توفير مياه الشرب للحيوانات من جهة أخرى<sup>(٣)</sup>.

وشكلت المنتجات الزراعية المتواضعة الناتج الاقتصادي الوحيد لدى السكان منذ البداية إلى اليوم، التي تعتمد على الأمطار بشكل أساسي، ومع ذلك فكمية هذه المنتجات تخضع للظروف المناخية التي غالباً ما تكون سيئة إلى حد ما نظراً لاعتماد السكان على الطرق البدائية في الزراعة، إضافة إلى أن الأصناف التي كان السكان يقومون بزراعتها محدودة جداً وتكاد تنحصر في نوع أو نوعين من المنتجات الزراعية، لذا دفعت هذه الظروف إلى التركيز على النشاط الاقتصادي وبالتالي انعكس ذلك على الناحية الاجتماعية والاقتصادية للسكان<sup>(٤)</sup>. وتتصف الزراعة في المنطقة، بأنها تقليدية من حيث الأسلوب والأدوات، فإننتاجيتها ضعيفة جداً، ومردودها الاقتصادي لا يكاد يذكر، ويكفي أن نعلم أن المزارعين يعتمدون فيها على زراعة ما يكفي حاجة أسرهم، من الحبوب كالقمح والشعير والذرة<sup>(٥)</sup>. ولأن الحاجة أم الاختراع فقد استطاع السكان أن يوجدوا بعض الصناعات التقليدية القائمة على مكونات الطبيعة لديهم، وذلك لسد حاجة المجتمع لتلك الصناعات وليس لعملية البيع والشراء<sup>(٦)</sup>.

وفيفاء وبنى مالك كغيرها من مناطق المملكة العربية السعودية خلال فترة الدراسة كانت متأخرة في المجالات الصحية، حيث انتشرت بعض الأمراض وخصوصاً

- (١) وزارة الشؤون البلدية والقروية، خطة العمل التنموية لفيفاء وبنى مالك، ص ٦٥، ٦٦.
- (٢) المرجع نفسه، ص ٦٦.
- (٣) وزارة الشؤون البلدية والقروية، خطة العمل التنموية لفيفاء وبنى مالك، ص ٦٥، ٦٦.
- (٤) الكُبَيْشِي، علي بن حسين. مقابلة، بمنزله الكائن بالبدائير وسط منطقة الدراسة، بتاريخ ١٧/١٠/١٤٢٧هـ، وهو شيخ شمل قبائل بنى مالك حالياً.
- (٥) الشريف: جغرافية المملكة العربية السعودية، إقليم جنوب غرب المملكة، ١٥٦-١٥٧.
- (٦) الحَبِيسِي، جبار. مقابلة في منزله الكائن بجبل حبس شمال شرق منطقة الدراسة، في (١٦/١٠/١٤٢٧هـ/٢٠٠٦م).

قبل دخول منطقة جازان تحت ظل الحكم السعودي . وكانت معظم الأمراض كالتطاعون والجذري والحُمى منتشرة بشكل كبير في كافة أنحاء المنطقة ، فأودت بالعديد من الأرواح ، على الرغم من تواجد بعض الأعشاب والنباتات المستخدمة لمكافحة بعض تلك الأمراض ، والمتمثلة فيما يسمى بالطب الشعبي<sup>(١)</sup> . الذي كان له دور بسيط في التخفيف أو القضاء على بعض تلك الأمراض بفضل ما يستخدم من أعشاب ونباتات علاجية أو طرق علاجية كعزل المرضى ، والكي ، والحجامة وغيرها<sup>(٢)</sup> . ومُرّت على المنطقة خلال فترة الدراسة أمراض وأوبئة فتكت بالعديد من أبنائها ، وأثرت بدورها على الحياة الاجتماعية والاقتصادية للسكان ، وأشهر هذه الأمراض الجذري والتطاعون ، وكانت قاتلة لعدم توفر أدوية أو طرق طبية للقضاء عليها<sup>(٣)</sup> . ويذكر أنه في عام (١٣٤٣هـ / ١٩٢٤م) انتشر مرض الطاعون بين أفراد المنطقة لدرجة أن بعض الأسر فقدت العديد من أبنائها خلال سنة واحدة ، كما أن هذه الأمراض قضت على العديد من حيواناتهم ، كالإبل والبقر والضأن والماعز ، التي كان لها دورها في دعم حياة السكان الاقتصادية<sup>(٤)</sup> . ويذكر أنه في عام (١٣٤٥هـ / ١٩٢٦م) ، انتشرت المجاعة في جميع أنحاء المخلاف السليمانى ، فشملت مرتفعات فيفاء وبنى مالك<sup>(٥)</sup> . وتعد الأمراض بفيفاء وبنى مالك كان له أسباب عامة وشاملة منها : (أ) دور الطبيعة الجغرافية ذات التضاريس الجبلية البالغة الصعوبة التي ساهمت بشكل كبير في حدوث العديد من الإصابات وأيضاً العديد من حالات الوفاة بين سكان المنطقة نتيجة لما كانوا يتعرضون له من انهيارات صخرية أو حالات سقوط من أماكن شاهقة . (ب) الظروف المناخية المتقلبة سواءً كانت هطول أمطار غزيرة مصحوبة بصواعق رعدية مميتة ، أو فترات جدد شديدة تصيب السكان بالجفاف وبعض الأمراض (ج) إهمال الإنسان نفسه لاسيما وأن مفهوم النظافة بشكل عام في المنطقة كان على نطاق ضيق جداً<sup>(٦)</sup> .

وتدخل ضمن هذه الأسباب والعوامل الشاملة بعض الأمور الدقيقة التي أدت إلى انتشار الأمراض في منطقة الدراسة مثل: (١) مياه الشرب الملوثة والاستحمام بها ،

(١) الطب الشعبي: ارتبط هذا المفهوم بما كانت تستخدمه الشعوب من إمكانات للتصدي لبعض الأمراض التي تفتك بأبنائها ، وبدأوا باستخدام السحر والشعوذة والخرافة في ذلك ، ثم لجأوا إلى ما بين أيديهم من نباتات وأعشاب. للمزيد من التفصيل: الموسوعة اليمنية، ١٩٣/٢ .

(٢) السعيدى، جابر بن حسن. مقابلة، بمنزله الكائن بآل سعيد جنوب شرق منطقة الدراسة، في ١٠/٤/١٤٢٧هـ / ٢٠٠٦م).

(٣) السعيدى، سالم بن علي. مقابلة، بمنزله الكائن في قرية عُنُوَان شرق منطقة الدراسة، بتاريخ (١١/١٠/١٤٢٧هـ) ، وقَد خَلَف والده منصب (الرُّد) لقبائل فيفاء وبنى مالك .

(٤) السعيدى، سالم بن علي. مقابلة، بمنزله الكائن في قرية عُنُوَان شرق منطقة الدراسة، بتاريخ (١١/١٠/١٤٢٧هـ) ، وقَد خَلَف والده منصب (الرُّد) لقبائل فيفاء وبنى مالك .

(٥) العقيلي: تاريخ المخلاف السليمانى، ٩٠٣/٢ .

(٦) الخالدي، جابر بن يعى . مقابلة بمنزله الكائن في قرية ذات الخلفين وسط منطقة الدراسة، في (٩/٢/١٤٢٧هـ / ٢٠٠٦م) .

لاسيما وأن معظم الأماكن التي تتم فيها عملية حفظ المياه تكون مكشوفة على الدوام ، إضافة إلى المستنقعات الملوثة التي تأتي نتيجة لهطول الأمطار التي كانت إحدى الموارد المائية لسقي الماشية ومن ثم تناول لحوم تلك الماشية التي تكون في الغالب مصابة بالعديد من الأمراض الفتاكة . (٢) التعرض لأشعة الشمس لمدة أو فترات طويلة نتيجة للأعمال الشاقة والطويلة الأمد التي يقوم بها السكان في حقولهم الزراعية . (٣) النوم في أماكن مكشوفة دون رداء يقيهم من البرد القارس ولسعات الحشرات الضارة . (٤) العمل والمشي لفترات طويلة دون لبس الأشياء الواقية من حرارة الشمس أو عدم لبس الحذاء أثناء المشي . (٥) سوء التغذية وهو السلوك الغذائي السليبي الذي كان منتشراً على مستوى سكان المنطقة<sup>(١)</sup> . (٦) عدم المحافظة على النظافة في الملابس والمأكول والمشرب . (٧) أكل الأطعمة الفاسدة للجهل بوسائل الحفظ السليمة . (٨) التأخر في متابعة الحالات المرضية لدرجة أن السكان يتركز اهتمامهم على الحالات الحرجة فقط . (٩) استخدام السلاح بطريقة عشوائية . (١٠) العدوى<sup>(٢)</sup> . وفيفاء وبني مالك كغيرها من بقاع الأرض كانت عرضة لبعض الكوارث الطبيعية التي غالباً ما تكون نتيجة لبعض التقلبات المناخية ، ولكون سكان المنطقة على جهل تام بالطرق الوقائية التي يمكن اتخاذها للتخفيف من الآثار السلبية التي كانت تحدثها تلك الكوارث، فقد تركت آثاراً قوية وضارة اتضحت آثارها بشكل واسع على المدرجات الزراعية والمنتجات والمساكن وبالتالي على جوانب الحياة الاجتماعية والاقتصادية . ويمكن إجمال تلك الكوارث الطبيعية التي أثرت في حياة الناس الحضارية فيما يلي: (أ) الفيضانات<sup>(٣)</sup> . (ب) القحط وانحباس الأمطار . (ج) الآفات الزراعية<sup>(٤)</sup> .

وكثيراً ما تعرضت المدرجات الزراعية لأنواع من الكوارث الطبيعية كالفيضانات المدمرة التي تسببها السيول المنحدرة من قمم الجبال، حيث يعجز المزارعون عن التصدي لها، فغالباً ما كانت تؤدي تلك الفيضانات إلى تدمير الحقول الزراعية وما بها من منتجات أساسية لغذاء الإنسان، ويصل ذلك التدمير أحياناً إلى انهيار بعض منازل

(١) كانت معظم أغذية السكان تعتمد بشكل كبير على ما يصنعونه من ثمار حقولهم التي تنتج عدداً محدوداً من الثمار تكاد تكون ذات مواصفات غذائية واحدة ، إضافة إلى المنتجات الحيوانية من ألبان ولحوم وسمن ، فلم تكن لهم علاقات خارجية يستطيعون من خلالها جلب بعض أنواع أخرى من الأغذية التي قد تتوفر عند غيرهم ، ولو فعلوا ذلك لكان الجانب المادي عائقاً كبيراً . مقابلة مع مفرح حسين الكبيشي بمنزله الكائن بجبل خاشر وسط منطقة الدراسة ، في (٧/٨/١٤٢٧هـ/٢٠٠٦م) .

(٢) الفيضي ، سلمان بن حسين . مقابلة ، بمنزله الكائن في العطف جنوب غرب منطقة الدراسة ، بتاريخ (٩/٢٦/١٤٢٧هـ/٢٠٠٦م) .

(٣) تعرف لدى السكان بالحشر، وكان لها أثر بالغ على السكان حيث إنها غالباً تأتي على المدرجات الزراعية فتدمرها وهي الرافد الأساسي لحياتهم الاجتماعية والاقتصادية، وكانوا غالباً ما يتشاءمون من فيضانات الليل التي يلقون عليها المسرية . المالكي، جبران بن رافع . مقابلة ، بمنزله الكائن في وادي الجفو جنوب منطقة الدراسة ، في (١٤/٨/١٤٢٧هـ) .

(٤) المالكي، سالم بن مسعود . مقابلة ، بمنزله في الجفو جنوب منطقة الدراسة ، في (١٣/١٠/١٤٢٧هـ/٢٠٠٦هـ) .

السكان لعوامل عديدة من أهمها ضعف تكوينات تلك المساكن التي غالباً ما تعتمد على العشوائية في البناء وعدم مراعاة أسس البناء وقواعده ، وخير مثال على ذلك ما عانتها مرتفعات المنطقة خلال عام (١٣٢٧هـ/١٩١٨م) من تدمير كبير للمنازل والمدرجات الزراعية نتيجة للأمطار الغزيرة التي هطلت على المنطقة فترات طويلة وصلت إلى عدة أيام ، وبلغ ضررها على السكان أن لجأ العديد منهم إلى ذويهم القاطنين خارج المنطقة بعد أن فقدوا منازلهم ومدرجاتهم الزراعية<sup>(١)</sup> . وعانت المنطقة من بعض الفيضانات الكبيرة ، ففي عام (١٣٢٩هـ/١٩٢٠م) حدثت أمطار غزيرة شملت معظم أجزاء المنطقة وامتدت إلى بلدان مجاورة ، واشتهرت تلك الأمطار بقوتها وشدة تدميرها للحقول والبنيان وأزهقت العديد من الأرواح نظراً لاستمرارها بضعة أيام متتالية فأضررت باقتصاديات السكان، وأصيب حقولهم بالجذب والقحط ، ونفقت مواشيتهم ، لدرجة أن بعض الأسر افتقرت بعد غناها ، وأخرى هجرت المنطقة بعد أن فقدت كل مالها من المزارع والدور<sup>(٢)</sup> . وفي المقابل عرفت المنطقة خلال فترة الدراسة العديد من السنوات العجاف، ففي عام (١٣٣١هـ/١٩١٢م) عمّ القحط والجفاف أرجاء المنطقة، فجفت ينابيع المياه، ونفدت خزانات المساكن المعدة لحفظ وتجميع الماء ، فزادت المشقة على السكان حتى لجأوا لبيع مواشيتهم على أهل البلاد المجاورة البعيدة بعد أن قضى القحط على معظمها ، وأخذ بعض سكان المنطقة في الرحيل بحثاً وراء الماء والكلاء<sup>(٣)</sup> . وعلى الرغم من أن الزراعة هي المورد الاقتصادي المتواضع والمهم للسكان إلا أنه كان يتعرض من حين لآخر لبعض الآفات الزراعية مثل أسراب الجراد ، فقد كان عام (١٣٣٥هـ/١٩١٦م) عامراً بالخير والنماء ، ومع قرب مرحلة الحصاد كان موسم عبور الجراد على أجزاء المنطقة فنالت منه الحقول الزراعية ما نالت من التدمير، إلا أن آثاره لم تكن كبيرة نظراً لوفرة المحصول في ذلك العام<sup>(٤)</sup> . وكان السكان يلحظون على منتجاتهم بعض الأمراض والفساد ، إلا أنهم لم يستطيعوا تحديد أو تسمية تلك الآفات، وإنما اكتفوا باستبعاد تلك المنتجات الفاسدة والحفاظ على الأخرى بالتخزين السليم داخل المنازل الخاصة بهم ؛ ولعل تلك الآفات هي ما تم التعرف عليه فيما بعد من الحشرات والقوارض والآفات الزراعية المدمرة للحياة النباتية<sup>(٥)</sup> .

(١) المرجع نفسه .

(٢) المالكي، سالم بن جبران. مقابلة، بمنزله الكائن في قرية الشُعَيْتَة وسط منطقة الدراسة، بتاريخ ١١/١٤٢٧هـ/٢٠٠٦م).

(٣) كانت وسائل نقلهم الوحيدة هي الجمال والحمير فقط، وهي ذات قيمة عالية لديهم. السعيد، سالم بن علي. مقابلة، بمنزله الكائن في قرية عثوان شرق منطقة الدراسة، بتاريخ (١١/١٤٢٧هـ) .

(٤) الفيضي، محمد بن حسن. مقابلة، بمنزله الكائن في قرية الجوّ جنوب منطقة الدراسة، بتاريخ ١/١٤٢٨هـ/٢٠٠٧م).

(٥) المرجع نفسه .

## ٢. العوامل السياسية :

يعد الأمن الركيزة الأساسية في استقرار الأوضاع الاجتماعية والاقتصادية لأي بلد ، ومنطقة فيفاء وبنو مالك قبل العهد السعودي مسرحاً للفتن فتسودها الاضطرابات والتجزئة الإقليمية ويمزقها التنافر الشديد <sup>(١)</sup> . وعلى الرغم من التواجد المتواضع للنفوذ الإدريسي في بداية فترة الدراسة ، إلا أنه لم يساعد على استقرار الأوضاع لأن طبيعة المنطقة الجبلية حصرت نشاط قوات تلك الإمارة في بعض مدن المخلاف الساحلية ، إضافة إلى انشغال تلك القوات بأحداث سياسية أخرى صرفت نظرهما عمّا يجري في البلاد . مما أفسح المجال لنشوب حروب قبلية ، وظهور أطماع توسعية لبعض القوى المجاورة ، إضافة إلى ازدياد عزلة المنطقة السياسية <sup>(٢)</sup> . وقد نشبت العديد من الصراعات والحروب القبلية بين قبائل المنطقة مع بعضها البعض ومع قبائل المناطق المجاورة ، وذلك لأسباب عديدة أهمها: (أ) الحدود: فمثلاً في عام (١٢٣٩هـ/١٩٢٠م) كان الخلاف الحدودي بين قبيلة آل محمد وأهل العزة الذي انتهى بمذبحة عظيمة في الحد الفاصل بين الطرفين <sup>(٣)</sup> . (ب) النهب والسلب: وجد بكثرة بين قبائل المنطقة ، لاسيما نهب قطعان كبيرة من الماشية أو سلب الأموال كالتنقد والسلاح لدرجة أنه في عام (١٣٣٣هـ/١٩١٤م) نشب القتال بين قبيلة آل عياش اليمينية وقبيلة آل خالد إحدى قبائل المنطقة فترة وجيزة انتهى بعقد الصلح بين الطرفين ، والسبب في ذلك قيام مجموعة من أفراد قبيلة آل عياش بسرقة قطع من الإبل لأحد أفراد قبيلة آل خالد <sup>(٤)</sup> . (ج) العار: تزداد جرائم الشرف لعدم الالتزام بالحجاب الشرعي وكثرة القبائل بعضها ببعض من رجال ونساء وذلك للقرب المكاني بين قبائل المنطقة وبعض القبائل الأجنبية ، وكثرة اختلاط أفرادها بعضهم ببعض ، وجدت ظاهرة الزنا واختطاف الفتيات إلا أنها كانت على نطاق ضيق جداً ، فعلى سبيل المثال دارت رحى الحرب ولفترة وجيزة بين قبيلة بني عياش اليمينية وقبيلة آل خالد إحدى قبائل المنطقة سنة (١٣٤٦هـ/١٩٢٧م) نتيجة لاختطاف أحد أبناء القبيلة الأولى لفتاة من القبيلة الأخرى والعقد عليها دون رضی أهلها ، مما كان له أثر كبير في تأجيج الصراع بين القبيلتين أدى إلى حدوث قتلى من الطرفين ، ثم انتهى بإعادة الفتاة إلى أهلها والحكم

(١) الفيضي، علي بن قاسم. مقابلة، بمنزله الكائن في مكة المكرمة بتاريخ (٢/١٠/١٤٢٨هـ/٢٠٠٧م) .

(٢) النشمي، جبران بن جابر. مقابلة، في منزله الكائن في النشمة جنوب غرب منطقة الدراسة، بتاريخ ١٥/١٠/١٤٢٧هـ/٢٠٠٦م) .

(٣) إلى اليوم لا تزال قبور الضحايا شاهداً على مدى بشاعة تلك المذبحة ، بعشوائيتها وكثرتها ، وتمثل مجموعة تلك القبور مقبرة عظيمة موجودة إلى اليوم في الحد الفاصل بين القبيلتين. النشمي ، جبران بن جابر. مقابلة، في منزله الكائن في النشمة جنوب غرب منطقة الدراسة، بتاريخ (١٥/١٠/١٤٢٧هـ/٢٠٠٦م) .

(٤) المرجع نفسه .

على القبيلة اليمنية بمبالغ طائلة مقابل اعتدائهم على جيرانهم<sup>(١)</sup>. (د) الثأر: انتشر على نطاق واسع بين قبائل المنطقة فيما بينها ومع القبائل الأجنبية المجاورة، يغذي ذلك كثرة الخلافات الحدودية وكانت تلك الظاهرة من أهم الخلافات القبلية التي كانت تحدث بين قبائل المنطقة وقبيلة آل يزيد إحدى القبائل الأجنبية المجاورة وقد نتج عن ذلك توتر العلاقات بين الطرفين سنة (١٣٣٩هـ/١٩٢٠م) وانتهى بعقد الصلح بين الطرفين<sup>(٢)</sup>. وكان من أسباب هذه الآثار أن ظهرت العداوات، وقطعت الطرق، وتوقفت أنشطة السكان المختلفة، فتعطلت الحركة الاقتصادية والتجارية، ولا تسير القوافل من جبل إلى آخر إلا بمرافق يضمن سير استمرارها، وحفظ الأموال التي بها<sup>(٣)</sup>.

وتعكس المشاكل بين قبائل المنطقة صورة واضحة للحالة الأمنية التي وصلت إليها المنطقة من تدهور وقلة أمن إزاء انشغال الأدارسة في صيبا بالمشاكل الخارجية، مما جعلهم يعجزون عن نشر الأمن<sup>(٤)</sup>. وفي عام (١٣٢٧هـ/١٩٠٩م) عقدت قبائل المنطقة مع بعضها هدنة مؤقتة بضمانة أشخاص لهم اعتبار قبلي<sup>(٥)</sup>، وكان موقف الأدارسة ضعيف جداً في هذه الناحية، وقد برز ذلك عندما طلب شيخ قبائل المنطقة من محمد بن علي الإدريسي عام (١٣٣٢هـ/١٩١٤م) التدخل لحل النزاع الحدودي مع قبائل (بَلْغَازِي) المجاورة لقبائل فيفاء وبني مالك من الجهة الشمالية الغربية، ولم يستطع حل ذلك النزاع لتشدد كل من الطرفين، فترك الأمر وعاد دون حل<sup>(٦)</sup>. وفي عام (١٣٤٢هـ/١٩٢٣م) طلب سكان المنطقة من علماء اليمن الفصل في موقعة (الكُدَامِي)<sup>(٧)</sup>. التي كانت بين آل مودحي وآل شريف، إذ اتجه الطرفان إلى السيد أحمد بن الحسن القاسمي في (قَطَابِر)<sup>(٨)</sup>. الذي تمكن من إنهاء الموقف، حينها وقفت حكومة الأدارسة مكتوفة الأيدي أمام المشكلات الكثيرة التي تفاقمت عاماً بعد عام وكانت التعديت على

(١) المرجع نفسه .

(٢) الفيضي ، فيفاء خلال القرن الرابع عشر الهجري ، ص ١٠٠-٩٩ . ما تذكره يا محمد ليس مقصوراً على فيفاء وبني مالك وإنما كانت هذه حياة الناس السائدة في بلاد تهامة والسراة خلال القرون الإسلامية والحديثة حتى العقود الأخيرة من القرن (١٤هـ/٢٠م) . (ابن جريس) .

(٣) الزُّغَلِي، مفرح بن جابر. مقابلة، بمنزله الكائن في قرية ذات الخُفَيْن وسط منطقة الدراسة، بتاريخ ١١/١١/١٤٢٧هـ/٢٠٠٦م) .

(٤) المرجع نفسه .

(٥) العقيلي: تاريخ المخلاف السليماني، ٦٣٣/٢ .

(٦) الفيضي: فيفاء خلال القرن الرابع عشر الهجري، ص ١٠٣ .

(٧) موقعة الكُدَامِي: نسبة إلى المكان الذي دارت فيه الموقعة بين بعض قبائل المنطقة (آل المودحي وآل شريف) بسبب خلافات حدودية، قتل فيها عدد كبير من الطرفين، وحسمت بعد ذلك من قبل مشايخ المنطقة. الفيضي : بإقة من تراث فيفاء الشعبي، ص ٩٩ .

(٨) قطابر : هجرة مشهورة في بلاد جماعة من نواحي صعدة . حجر العلم ومعاقله ، ١٦٨٨/٣ ، ١٦٨٩ .



الحدود القبلية شرارة توقد الفتنة كل حين<sup>(١)</sup>. وفي عام (١٣٤٣هـ/١٩٢٤م) ظهرت الاضطرابات والحروب القبلية<sup>(٢)</sup>. فأرسل الأدارسة في عام (١٣٤٤هـ/١٩٢٥م) قوة تقدر بنحو مائتي مقاتل بقيادة إبراهيم الحازمي والسيد محمد بن علي بن مرعي النعمي، بعدما طلب منهم شيوخ المنطقة القدوم إليها، لكن تلك المشاكل كانت متأصلة وبحاجة إلى قوة أكبر للقضاء عليها، ولم تتوفر هذه القوة إلا بدخول المنطقة تحت الحكم السعودي<sup>(٣)</sup>. كما زخرت الأعوام (١٣٤٦هـ/١٩٢٧م و١٣٤٧هـ/١٩٢٨م و١٣٤٩هـ/١٩٣٠م) بالعديد من المشاكل القبلية التي عكست بشكل واضح تردي الأوضاع الأمنية، وكان للشعراء دور كبير في إثارة حمية القبائل وإشعال الفتن، ولم تكن المشاكل محصورة بين قبائل المنطقة فقط، بل بمجرد حدوث مشكلة حدودية مع قبائل أخرى يهب الجميع متناسين مشاكلهم للوقوف مع بعضهم، أيضاً نشوب حرب بين قبيلة (آل شراحيل) و(أهل العزّة) وكناتهما من قبائل المنطقة، بسبب الخلاف الحدودي بين القبيلتين الذي استمر فترة زمنية طويلة، وكان الغزو أبرز سمات هذا الخلاف وقد خلف العديد من الخسائر البشرية والمادية بين الطرفين، ولانزال بعض المقابر إلى اليوم شاهدة على مدى قوة ذلك الخلاف، الذي انتهى بتسوية الأمر بين الطرفين بما رأته بعض القبائل المجاورة من صلح ورضى الطرفين<sup>(٤)</sup>.

وكانت الحرب القبلية بين قبائل آل خالد المتمثلة في قبيلة آل محمد ومجموعة من قبائل أهل العزة سنة (١٣٤٤هـ/١٩٢٥م) بسبب خلاف حدودي بين الطرفين، وقع حول قطعة من الأرض المستخدمة لرعي مواشي الطرفين، ورعاة الطرفين هم من أوقدوا الشرارة الأولى لذلك الخلاف فكانت نتائجه مؤلمة، ونشب القتال فترة من الزمن، ثم هدأت الأمور دون الوصول إلى حل يرضي الطرفين<sup>(٥)</sup>. وفي (الرّدحة)<sup>(٦)</sup> نشب القتال سنة (١٣٤٥هـ/١٩٢٦م) بين قبائل آل خالد وقبائل آل سعيد لفترة طويلة لأسباب تتعلق بمزارع مشتركة بين الطرفين<sup>(٧)</sup>. ودارت بين قبائل آل خالد وقبائل بلغازي رحى حرب

(١) الفيضي: باقة من تراث فيفاء الشعبي، ص ٩٧.

(٢) العقيلي: تاريخ المخلاف السليماني، ٩١٣/٢.

(٣) الحازمي والنعمي من وجهاء صيبا في عهد الأدارسة دخلوا تحت لواء إمارة الأدارسة بما تحتهم من قبائل، ثم تولوا قيادة الجيش الإدريسي في معظم تحركاته. الفيضي: فيفاء خلال القرن الرابع عشر الهجري، ص ١٠٢.

(٤) الفيضي: فيفاء خلال القرن الرابع عشر الهجري، ص ١٠٢.

(٥) الزغلي، مفرح بن جابر. مقابلة، بمنزله الكائن في قرية ذات الخلفين وسط منطقة الدراسة، بتاريخ (١١/١١/١٤٢٧هـ/٢٠٠٦م)

(٦) الرّدحة: بقعة في شرق بني مالك. انظر: العقيلي: المعجم الجغرافي، ص ١٩٧.

(٧) الزغلي، مفرح بن جابر. مقابلة، بمنزله الكائن في قرية ذات الخلفين وسط منطقة الدراسة، بتاريخ (١١/١١/١٤٢٧هـ/٢٠٠٦م).

مريرة أكلت الأخضر واليابس لأجل خلاف حدودي تطور إلى إذكاء روح العصبية القبلية بين الطرفين<sup>(١)</sup>.

ومما يعد من العوامل السياسية التي أخذت في الحسبان حرص السكان عند بناء أي منزل على أن يكون ذلك المبنى بمثابة القلعة المنيعة في وجه العدو، وذلك بالاهتمام بتحصينها ومنحها مقدره الدفاع عن نفسها، إضافة إلى الأبراج العالية التي ليس الهدف منها جمالياً فقط، بل إنها للمراقبة والدفاع عن القرية، وطريقة بناء المنازل بجوار بعضها جعل عملية حمايتها سهلة جداً، كذلك الشوارع الضيقة المنفرجة، وهذا ساعد في عملية الحروب داخل الشوارع، ومن ثم القدرة على دحر العدو، كل ذلك نجده قائماً إلى اليوم في بعض قرى المنطقة التي اشتهرت بقوة تحصيناتها، كقرية العبسية غرب المنطقة وقرية قيار في وسطها<sup>(٢)</sup>. كما عرّف السكان الغزو أو الغارة التي كانت تعد أحد دعائم النظام القبلي، وغالباً ما تكون للثأر أو الانتقام<sup>(٣)</sup>. وكان الثأر أخطر الظواهر الاجتماعية التي لها أثارها السلبية على أمن واستقرار المجتمع، وقد عانت منها بعض القبائل والأفخاذ، فتتربص قبيلة المقتول لأي فرد من أفراد قبيلة القاتل بهدف قتله، لأنهم يرون أن حقهم عند أي فرد من أفراد أسرة الجاني وتكاد تكون معظم الخلافات التي دارت بين بعض قبائل فيفاء وبني مالك مع القبائل الأجنبية خلال الفترة الأولى من الدراسة بسبب الثأر<sup>(٤)</sup>. وكان المجال مفتوحاً لقيام قطاع الطرق واللصوص بعمليات السلب والنهب، وساعدها في ذلك الممرات الجبلية الصعبة، إضافة إلى أن تلك الطبيعة كانت ملجأ لأولئك عندما تفكر أي سلطة في الوصول إليهم، ومما زاد الأوضاع سوءاً توفر الأسلحة في أيدي الناس، وكان هذا الأسلوب في التعامل بين سكان المنطقة من أسباب تردي أوضاعها الأمنية وأيضاً تردي الأوضاع الاجتماعية

(١) المالكي، سالم بن أحمد. مقابلة، بمنزله الكائن في قرية خآشر وسط منطقة الدراسة، في (١٧/١١/٢٧١٤هـ/٢٠٠٦م)، حيث ذكر أسماء بعض من قتل من الطرفين في هذه الحرب. يا محمد أنت تسرد الصراعات القبلية التي كانت سائدة في فيفاء وبني مالك، لكن من خلال تجوالي في عموم بلاد السروات وتهامة خلال الأربعين عاماً الماضية، ثم جمعي الكثير من المصادر والمراجع والوثائق، وسماعي للكثير من الرواة والإخباريين اتضح لي أن عموم سكان هذه البلاد الجنوبية بل عموم عشائر وقبائل شبه الجزيرة العربية كانت في صراعات دامية، ومن يدرس أسباب تلك الحروب يجدها واهية، وعدم وجود حكومة قوية تنشر الأمن في البلاد هي من العوامل الأساسية في هذا الاضطراب السياسي، وعندما جاء الإمام عبد العزيز بن عبد الرحمن آل سعود وأقام دولته بذل جهود جبارة في توحيد الناس على رابة واحدة، وأنشئت مؤسسات إدارية حديثة تقوم على ضبط حياة الناس، ومن ثم تحولت البلاد إلى أمن ورخاء بدلاً من الفوضى والاضطراب الذي كان موجوداً في كل مكان، فله الحمد أولاً وأخيراً. (ابن جريس).

(٢) المالكي، يحيى بن حسن. مقابلة، في منزله الكائن بوادي قيار وسط منطقة الدراسة، بتاريخ ١١/٢٧/١٤٢٧هـ/٢٠٠٦م).

(٣) لقمان، حمزة بن علي. تاريخ القبائل اليمنية (د.م.ن. دار الكلمة، ١٤٠٦هـ/١٩٨٥م)، ج ١، ص ١٠.

(٤) الصبان، عبد القادر بن محمد. لحة عن حياة البادية (عدن: مؤسسة الطباعة والنشر، ١٣٩٩هـ/١٩٧٨م)، ص ٣٣.

والاقتصادية ، وعلى الرغم من توفر المحاصيل الزراعية نتيجة ارتباط سكان المنطقة بالأرض واشتغالهم بالزراعة فإن أحوالهم المادية سيئة نتيجة للحروب الداخلية وعدم وجود حكومة قوية تستطيع السيطرة على الأوضاع وتفرض هيبة النظام<sup>(١)</sup> .

وكانت مرتفعات فيفاء وبنو مالك وما تزال من حيث الموقع في الوسط ما بين كيانين كبيرين من حيث التضاريس والمكانة السياسية اليمن والحجاز، ولهذا كانت ميداناً للصراع السياسي خلال فترات التاريخ المختلفة وفي فترة الدراسة كانت المنطقة على موعد مع ذلك الخلاف السياسي الذي استمر طويلاً وأطرافه الثلاثة هي: (أ) الأئمة في صنعاء. (ب) آل سعود في نجد. (ج) الأدارسة في صبيا<sup>(٢)</sup> . فالأئمة الزيدية في صنعاء حكام المملكة المتوكلية ، لهم ادعاءات توسعية منذ القدم على حساب إمارة الأدارسة في صبيا ، وهذه الادعاءات سنوا مضامينها خلال فترات زمنية متعاقبة ، وهذا مما دفعهم إلى خوض العديد من الحروب والدخول في خلافات عديدة مع القوى المجاورة ، فهم يرون أن ما كان تحت سيطرة إمارة الأدارسة إبان قوتها من بلدان في السهول التهامية الواقعة في صبيا وما جاورها والجبال الشرقية التي تشتمل فيفاء وبنو مالك وجماعة وغيرها كان في زمن مضى ضمن أملاكهم . أي خلال حكم الأئمة الأوائل . ولذا فهم الأولي في نظرهم باستعادة أملاكهم تلك ، زيادة على ذلك حرصهم الشديد على وضع منطقة فاصلة ذات اتساع ضخم بينهم وبين الحكومة السعودية الناشئة في نجد والتي أخذت تصل بنفوذها إلى المنطقة من جهة ، وبينهم وبين أطماع الأشراف في منطقة الحجاز من جهة أخرى ، وعلى إثر تلك الادعاءات كان لهم حروب مع آل سعود المتمثل في كيانهم السياسي . المملكة العربية السعودية . الذين أخذوا على عاتقهم نشر الدعوة السلفية بعد معاهدة الحماية مع الأدارسة ، التي تحولت فيما بعد إلى معاهدة سيادة على كل ما كان تحت يد الإمارة الإدريسية ، إضافة إلى أن الدولة السعودية في تلك الفترة . كغيرها من الدول . كانت تسعى لبطس نفوذها على مناطق عديدة لتحقيق أهداف سياسية أهمها حماية حدود الدولة الناشئة والقضاء على كل الخلافات السياسية لاسيما الحدودية منها مع القوى المجاورة ، وأخرى دينية تتمثل في نشر تعاليم الدعوة السلفية في أكبر مساحة ممكنة<sup>(٣)</sup> . وكانت للأدارسة في صبيا قبل هذا وذاك أطماع توسعية شأنها شأن أي دولة أخرى تهدف في ذلك إلى فرض سيطرتها على أكبر مساحة ممكنة في السهل

(١) الشَّمسي ، جبران بن جابر ، مقابلة ، في منزله الكائن في النشمة جنوب غرب منطقة الدراسة ، بتاريخ (١٥/١٠/١٤٢٧هـ / ٢٠٠٦م) .

(٢) المالكي ، يحيى بن حسن . مقابلة . في منزله الكائن بوادي قيَاروسط منطقة الدراسة ، بتاريخ (٦/١١/١٤٢٧هـ / ٢٠٠٦م) .

(٣) الزغلي ، مفرح بن جابر . مقابلة بمنزله الكائن في قرية ذات الخلفين وسط منطقة الدراسة ، بتاريخ (١١/١١/١٤٢٧هـ / ٢٠٠٦م) .

والجبل ، ومن ذلك مرتفعات فيفاء وبني مالك ، إضافة إلى هدف آخر ذي صبغة دينية وهو نشر طريقتهم الأحمدية<sup>(١)</sup> المتصوفة التي عرف الأدارسة بها منذ قدومهم إلى المنطقة ، معتمدين في تحقيقهم لذلك الهدف على ما شهدته المنطقة في تلك الفترة من اضطرابات سياسية كانت في معظمها في صالح أطماع الإمارة الإدريسية التوسعية ، وقد كان لهم ما أرادوا في بداية ظهور إمارتهم ، إلا أنهم فقدوا كل ذلك في فترة وجيزة ، حيث سقطت أهداف إمارة الأدارسة بوصول النفوذ السياسي اليمني وكذلك السعودي إلى المنطقة وبالتالي السيطرة على كل ما كانت تملكه تلك الإمارة من مساحات نفوذ سياسية ، إضافة إلى اضمحلال آثار ومبادئ طريقتهم الأحمدية التي سعوا لنشرها بين سكان المنطقة منذ قيام إمارتهم<sup>(٢)</sup> . على إثر هذه الأطماع والأهداف المختلفة أصبحت بلاد فيفاء وبني مالك وما جاورها أحد ميادين ذلك الصراع المرير ، الذي كانت له الآثار الاجتماعية والاقتصادية على السكان ، ففقدوا الأمن ، وبئسوا من استتباب الأمور في وطنهم ، وكسدت منتجاتهم الزراعية مع ضعف الأمن وإغلاق الطرق ، واستمر ذلك حتى قدوم الحكم السعودي إليهم في الجزء الأخير من المدة الزمنية للدراسة .

### ثالثاً : التاريخ الاجتماعي ؛

ينتمي سكان جنوب الجزيرة أو ما يطلق عليه (تهامة عسير) إلى قبائل عربية خالصة تفرقت في المنطقة الممتدة من اليمن جنوباً حتى أطراف الحجاز شمالاً ، وحافظت تلك القبائل على عروبتهما ، رغم تعرضها لمؤثرات اجتماعية خارجية تفاوتت من جزء لآخر ، وظلت الروح القبلية هي العامل الأساسي في توجهات الأفراد وعلاقات الجماعات<sup>(٣)</sup> . وكان لانخفاض مستوى الثقافة والتعليم ، وظروف البيئة المعيشية المتواضعة أثر بالغ في أنماط حياة السكان بصفة عامة ، فظلت الحياة الاجتماعية فترة من الزمن محصورة في نطاق المجتمع القبلي الذي خضع لظروف البيئة الجغرافية القاسية<sup>(٤)</sup> . واتسمت الحياة الاجتماعية في منطقة الدراسة خصوصاً بخصوصيات ، فكانت بفعل التركيبة الاجتماعية والتكوين القبلي المتسم بروابط العرف القبلي الذي يعتبر

(١) الطريقة الأحمدية: هي الإرث الروحي للأسرة الإدريسية والدعامة التي شاد على بنائها صرح دعوتها. وقد أراد الأدارسة على ما يظهر قبل إصتالهم بسلطان نجد الاتصال المباشر أن يمهّدوا لنشر طريقتهم الصوفية هذه بطريقة رسمية وجعلها منهجاً وسلطاناً روحياً يرفد سلطتها الزمنية والسياسية. للمزيد من التفصيل: العقيلي: تاريخ المخلاف السليماني، ٢/٢١٤.

(٢) الفيضي ، يحيى بن مسعود . مقابلة بمنزله الكائن في العسبية جنوب غرب منطقة الدراسة . في (١٣/١٢/٢٠٠٦م) .  
(٣) الحامد ، عبدالله " الحياة الاجتماعية في الجزيرة العربية خلال قرنين من الزمان (١١٥٠-١٣٥٠هـ) " ، مجلة العرب ، ج٢ ، في (١٤ رمضان ١٣٩٩هـ) ، ص ١٩٧ .

(٤) أبوداهش ، عبدالله بن محمد . الحياة الفكرية والأدبية في جنوبي البلاد السعودية ( الرياض: دار الأصالة للثقافة والنشر والإعلام ، ط١ ، ١٤٠٢هـ/١٩٨٢م) ، ص ٣٢ .

المصدر الأول للتشريعات وحلول مشاكل المجتمع<sup>(١)</sup>. ووجود العادات والتقاليد الضاربة في القدم<sup>(٢)</sup>. وما زال المجتمع الفيضي المالكي يتشبث بها ، حتى إن التحولات السياسية والاجتماعية المحيطة به لم تتمكن من النيل منها وتغييرها<sup>(٣)</sup>. والحياة الاجتماعية في فيفاء وبني مالك هي انعكاس لمجتمع قوى متماسك ومحافظ تحكمه القيم والأخلاق والأعراف والمبادئ لتتسج في طياته بعض الأخلاق الرفيعة وتقاليد حسنة تعكس روح الترابط .

### ١- المجتمع والأسرة :

يغلب على بلاد فيفاء وبني مالك النمط الأسري الممتد ، الذي يتألف من الزوج والزوجة، والأبناء غير المتزوجين، والأبناء الذكور المتزوجين بزوجاتهم وأبنائهم، وبعض الأرحام من الأقارب، خاصة أقارب الأب الذين يقيمون معاً ويشتركون في المعيشة<sup>(٤)</sup>. وهناك عوامل كثيرة أسهمت في شيوع هذا النمط الأسري في منطقة الدراسة، أبرزها: ظاهرة الزواج المبكر<sup>(٥)</sup>. للولد والبنت على حد سواء وعوامل الإنجاب المرتبطة بذلك. وكذلك النظام الاجتماعي القبلي وما ترتب عليه من أحكام ونظم تقليدية تفرض السكن الجماعي. إضافة إلى النظام الاقتصادي وطريقة الإنتاج السائد اللذان يجعلان من العائلة وحدة إنتاجية متكاملة ، وزواج الأقارب ، والعزلة التي عاش فيها سكان المنطقة فترة طويلة من الزمن<sup>(٦)</sup>. وبالتالي فالمجتمع في فيفاء وبني مالك انصهر مع المجتمعات المحيطة بما فيها من عادات وتقاليد والتي كانت عامة المجتمعات ذات نمط قبلي سائد، وذلك بحكم موقعه ضمن منطقة حدودية مع قبائل اليمن المجاورة<sup>(٧)</sup>. أما أعمال الأسرة

(١) مازال العرف القبلي حتى اليوم هو المصدر الأساسي في حل الكثير من قضايا المجتمع ، ثم إنه الدستور المتعارف عليه في العلاقات مع القبائل المجاورة من بلاد اليمن . زيفة ، يحيى بن حسن . مقابلة بمنزله الكائن في الغادي وسط منطقة الدراسة ، في (٢٨/٨/١٤٢٧هـ/٢٠٠٦م) .

(٢) القبيلة : لغة هم بنو أب واحد وجمعها قبائل . وفي العرف : القبائل هم حملة السلاح فكل من يحمل السلاح ويقال له قبلي ، وتطلق أيضاً على الذين انتقلوا من حياة البادية والتنقل إلى حياة الاستقرار وهم يحملون السلاح. للمزيد من التفصيل : البستاني ، كرم وآخرون . المنجد في اللغة والأعلام ( بيروت : دار الشروق ، ط٢٣ ، د.ت ) ، ص ٦٠٧؛ يعقوب ، مجد الدين محمد . القاموس المحيط ( بيروت : مؤسسة الرسالة ، ط٢٤ ، ١٤١٨هـ/١٩٩٧م ) ، ص ١٢٥؛ الصبان، عبدالقادر بن محمد. عادات وتقاليد بالأحفاف ( د. م. ن. ) ، ٢٩٠ .

(٣) ساد بعض تلك العادات والتقاليد شيء من الجهل بأحكام الدين نتيجة للجهل الذي عم المنطقة خلال فترة الدراسة كالاعتماد على بعض مظاهر السحر والشعوذة في علاج بعض الأمراض . زيفة . يحيى بن حسن ، مقابلة، بمنزله الكائن في الغادي وسط منطقة الدراسة ، في (٢٨/٨/١٤٢٧هـ/٢٠٠٦م)

(٤) حمد ، نورية بنت علي . الأسرة اليمينية ، التحولات والبناء الأسري جامعة عين شمس ، رسالة ماجستير غير منشورة ، قسم الاجتماع ، ( ١٤٠٦هـ/١٩٨٥م ) ، ص ٨٧ .

(٥) كان زواج الأبناء بعد إجراء عملية الختان في السن الخامسة عشرة تقريباً . الخالدي، جابر بن جبران. مقابلة، بمنزله الكائن في قرية التاهر جنوب شرق منطقة الدراسة ، بتاريخ ( ٩/٨/١٤٢٧هـ/٢٠٠٦م ) .

(٦) زيفة ، يحيى بن حسن . بمنزله الكائن في الغادي وسط منطقة الدراسة ، في ( ٢٨/٨/١٤٢٧هـ/٢٠٠٦م ) .

(٧) الخالدي، جابر بن جبران. مقابلة، بمنزله الكائن في قرية التاهر جنوب شرق منطقة الدراسة ، بتاريخ ( ٩/٨/١٤٢٧هـ/٢٠٠٦م ) ، من كبار السن الذين عرفوا لدى السكان بالحكمة وسداد الرأي.

وواجباتها فهي مهمة مشتركة بين جميع أفرادها، فرب البيت مهتم برعاية الحقول وتوفير بعض أسباب العيش ولاسيما الغذاء والكساء، فهو يحرب الحقول ويتعهد زراعتها ويتولى عملية الحصاد والتخزين، والمرأة تشارك بدورها في الأعمال الزراعية وجلب الماء وجمع الحطب، والأبناء يعملون بالرعي، ويساهمون في أعمال الزراعة، وذلك يبين مدى فعالية كل أفراد الأسرة بالنسبة لمختلف الأنشطة في إطار المحيط القبلي الذي كان يمثل وعاء الحياة الاجتماعية في المنطقة، وتعد القبيلة بمثابة الكيان الاجتماعي الذي يفرض السلطة الجماعية على أفرادها، ولذلك يدين لها الفرد بالولاء والطاعة ويخضع لقوانينها وأعرافها السائدة<sup>(١)</sup>. ويعمل على إدارة القبيلة بالعمل على الالتزام بالأحكام القبلية، والرضوخ لها، والتمتع بحقوقها، مجموعة من كبار ووجهاء القبائل الذين عرفوا بمسميات مختلفة أشبه ما تكون بالمناصب الإدارية في وقتنا الحاضر، وكل مسمى يدل على مكانة صاحبه ووضعه الاجتماعي، ولعل من أهم تلك المسميات القبلية (شيخ الشمل، وشيخ القبيلة أو العريف) وتدرج تحت هؤلاء وظائف قبيلة أخرى نستعرضها خلال الصفحات القادمة. تدل على مكانتهم ووضعهم الاجتماعي، وهم:

### (أ) شيخ<sup>(٢)</sup> الشمل :

في فيفاء وبنى مالك هو من تمتد سلطته لتشمل شيخ مجموعة من القبائل<sup>(٣)</sup>، ليكون بذلك المرجع الأعلى بعد الرّد<sup>(٤)</sup>. وفي الفصل في جميع أنواع الخصومات ومن يحق له عقد الاتفاقات مع القبائل أو القوى الخارجية<sup>(٥)</sup>. وتعارف السكان في أوطان فيفاء وبنى

(١) أبوعلية، عبد الفتاح حسن. الإصلاح الاجتماعي في عهد الملك عبد العزيز (الرياض: دار الملك عبد العزيز، د.م.ن.ن)، ص ٨٦.

(٢) لفظ الشيخ له عدة معان عديدة منها: "أنه من استبانته فيه السن وظهر عليه الشيب، وقد اختلف في تحديد السن فقيل: إنه من الخمسين وما فوق، وقيل: "إن المقصود بالشيخ هو من يجتمع فيه ظهور الشيب وتجاوز الخمسين"، لكن ظهور الشيب وحده ليس دليلاً على الشيخوخة، لأن الشيب يظهر مبكراً وخاصة في الرأس قال تعالى: ( وَأَبْوَنًا شَيْخًا كَبِيرًا ). (القصص: ٢٣). وقوله تعالى: (وهذا بعلي شيخاً). (هود: ٧٢). ومع ذلك فالشيخ شخص مبجل، ويطلق لفظ الشيخ كذلك على العالم الفاضل الكبير، كذلك يطلق على ذوي المكانة العالية في العلم والرئاسة. وللمرأة نصيب من هذا اللقب فيقولون "المرأة الشيخة". أما في الوقت الحاضر فيطلق هذا اللقب على العالم الكبير المشهور المشهود له بالورع والفضل، ويطلق على كبير الأسرة أو القبيلة وصاحب الرأي فيها، ويطلق كذلك على القاضي فكل قاض شيخ، ويطلق أيضاً على رجل الأعمال البارز وصاحب الثروة الكبيرة. انظر: آل داود، عبد الله بن زيدان. الشيخ والشيخة، المحلة العربية، العدد ٢٢، السنة العشر، للعام ١٤١٦هـ/١٩٩٥م، ص ٦.

(٣) المشيخة عند العرب مقام رفيع، ولفظ الشيخ عندهم يدل على الشيخوخة والرئاسة معاً، وكان لكل طائفة من القبائل شيخ يرجعون إليه في أمورهم، ويدير شؤون القبيلة وينظمها ويسن القوانين لها حسب العادات والأعراف القبلية، وينفذها على الصغير والكبير دون اعتراض من أحد. فاسيليف، إلكسي. تاريخ العربية السعودية، ترجمة: خيرى الضامن (موسكو، ١٤١٧هـ/١٩٨٦م)، ص ٤١.

(٤) الرّد: الرّد: جمعها ردود، هم كبار المشائخ، الذين يتم الرجوع إليهم في القضايا القبلية الكبيرة، وليس من حق أي فرد نقض أحكامهم. للمزيد من التفصيل: الفيضي: فيفاء خلال القرن الرابع عشر الهجري، ص ١٢٨.

(٥) الفيضي: فيفاء خلال القرن الرابع عشر، ص ٧٦.

مالك وما جاورها على صفات وشروط ينبغي أن تتوفر فيمن يدير شؤون القبائل، ورثوا ذلك العرف من آبائهم وأجداهم، فنقلوها وطبقوها في مجتمعاتهم القبلية. شملت تلك الشروط جوانب عدة أهمها: (١) وجود ما يثبت حمل الأسرة للواء المشيخة من وثائق تدون القوانين العرفية واتفاقات مبرمة مع القبائل المجاورة. (٢) قدرته على الاحتفاظ بالسلطة المطلقة لشيخ القبائل. (٣) التزامه العدل في توزيع الزكوات<sup>(١)</sup>. (٤) الوفاء للقبائل بالالتزام بواجباته تجاههم<sup>(٢)</sup>. وعُرف عن منطقة الدراسة اختيار شيخ شامل واحد ومن أسرة واحدة توارثت قيادة هذه القبائل، فكان شيخ الشمل هو من عرفته قبائل المنطقة خلال القرن (١٤هـ/٢٠م) على أنه شيخ شامل لها، أخذ مكانته من آبائه وأجداده، وحفظ ما ورثوه له من قواعد وقوانين وأحكام عرفية فحظي بالاحترام والتقدير والسمع والطاعة. وسكان المنطقة مزيج من عدة قبائل وتلك القبائل تنقسم إلى عشائر وفخوذ ولكل قبيلة من تلك القبائل شيخ يشمل عشائر القبيلة ولكل عشيرة في القبيلة ما يسمى بالعرف وللكل منهما دور يقوم به<sup>(٣)</sup>.

وممن اشتهر من مشايخ فيفاء وبني مالك : (أ) شيخ شمل قبائل فيفاء ، علي بن يحيى الفيضي ما بين عامي (١٣٢٦-١٣٥٧هـ/١٩٠٨-١٩٣٨م) ، ولد في قرية مروح جنوب غرب منطقة الدراسة عام (١٢٨٥هـ/١٨٦٨م) . لعب دوراً سياسياً كبيراً مع الحكومة السعودية ، تمثل ذلك في مساهماته الواسعة في إرساء حكمهم في المنطقة بفضل ما تميز به من قوة الشخصية والهيبة والمكانة العالية لدى قبائل المنطقة<sup>(٤)</sup> .  
(ب) شيخ قبائل آل علي جابر نأجعة ما بين عامي (١٣٣١-١٣٤٥هـ / ١٩١٣-١٩٢٦م) .  
(ج) شيخ قبائل آل خالد يحيى شريف الكبيشي ما بين عامي (١٣٢٢-١٣٦٣هـ/١٩١٤-١٩٤٤م) من مواليد قرية حَاشِر جنوب شرق منطقة الدراسة عام (١٣٠٢هـ/١٨٨٤م) تقريباً ، عُرف بالصرامة والشدّة ، كان من الذين ساهموا في نجاح رحلة الرحالة الإنجليزي جون سانت فليبي إلى المنطقة ، توفّي سنة (١٣٦٣هـ / ١٩٤٣م)<sup>(٥)</sup> . (د) شيخ قبائل آل سعيّد علي بن فرحان سالم العنّوَّاني ما بين عامي (١٣٣٦-١٣٧٥هـ / ١٩١٨-١٩٥٦م) . من مواليد قرية عثوان شرق منطقة الدراسة عام (١٢٩٠هـ/١٨٧٣م) ،

(١) عُرف عن شيوخ الشمل في المنطقة منذ القدم حرصهم على جمع الزكاة من أفراد القبائل ليس من جانب ديني فقط وإنما لما كانوا يأخذونه منها، في حين كان السكان يشترطون أن تؤخذ الزكاة منهم بقدر متساو بغض النظر عن ما يرضه الدين من مقادير وأنصبة. الخالدي، جبران بن يحيى. مقابلة، بمنزله الكائن في قرية الجحافر جنوب منطقة الدراسة، في (٢٨/٧/١٤٢٧هـ/٢٠٠٦م) .

(٢) الفيضي: فيفاء خلال القرن الرابع عشر الهجري، ص٧٦-٧٧.

(٣) وثيقة بتاريخ (١٣٤٠هـ / ١٩٢١م) ، يوجد منها صورة لدى الباحث.

(٤) الفيضي ، حسن بن علي ، مقابلة . بمنزله الكائن في مروح جنوب غرب منطقة الدراسة ، بتاريخ (١١/٨/١٤٢٧هـ/٢٠٠٦م) .

(٥) فليبي : مرتفعات الجزيرة العربية ، ٢/٩٦٦، ١٠١٩، ١٠٣٧، ١٠٤٥، ١٠٤٩، ١٠٥٩، ١٢١٧؛ المالكي ، يحيى بن سلمان بن يحيى . مقابلة ، بمنزله الكائن بقرية حَاشِر وسط منطقة الدراسة ، بتاريخ (٣/٨/١٤٢٧هـ/٢٠٠٦م) .

كان يمثل الواجهة السياسية لقبائل المنطقة أمام القبائل الأجنبية المجاورة ، وتحفظ لديه جميع الوثائق التي تنص على العديد من القرارات والأحكام القبلية ، وتوفي سنة (١٣٧٥هـ/١٩٥٥م) <sup>(١)</sup> . (هـ) شيخ شمل قبائل آل سلمى سالم حسن السلمى ما بين عامي (١٣٣٧-١٣٧٢هـ/١٩١٩-١٩٥٣م) شيخ شمل قبائل آل سلمى خلال فترة الدراسة، ولد في بقعة الدّاري الأُخبر شرق منطقة الدراسة عام (١٣٠٥هـ/١٨٨٧م) ، واشتهر بالحكمة ورجاحة العقل ، وتوفي بها سنة (١٣٧٢هـ/١٩٥٢م) <sup>(٢)</sup> .

### ب- شيخ القبيلة (العريف) :

يتولى منصب شيخ القبيلة من يتوافر فيه الكرم والشجاعة والحزم، وترضى به الرعية رئيساً لها ، أما إذا تساوت المناقب فيمن يرشحونه للمشيخة فإنهم يفضلون أكبر المرشحين سناً <sup>(٣)</sup> ، وقد يختار الشيخ من أغنى سكان المنطقة <sup>(٤)</sup> . وأهم شيخ في العشائر هو شيخ القبائل كلها يدعى له مشايخ العشائر الأخرى المنتمّنون لهذه القبيلة، وعندما يتوفى الشيخ يقوم مقامه ابنه الأكبر إذا كان أهلاً لمنصب المشيخة <sup>(٥)</sup> ، وربما يحدث في بعض الأحيان أن يخلع الشيخ من منصبه ويعين من هو أكفأ منه، وربما تستمر المشيخة في أسرة هذا الشيخ لفترة طويلة <sup>(٦)</sup> . والعرائف هم كبار رجال القبيلة الذين يدلون بأرائهم للشيخ في قضية ما، لكنه هو صاحب السلطة المطلقة <sup>(٧)</sup> . وبهذا نرى أن مجتمع القبائل احتفظ بنوع من النظام الشوري <sup>(٨)</sup> . حيث يذكر أنه في مجالسهم يتكلم من يشاء، وربما يرتفع صوت أقل أبناء القبيلة، وعن طريقها كانت تحل كثير من القضايا القبلية، وكان يعد محكمة اجتماعية يراجعه أبناء القبيلة في أي وقت للنظر في شؤونهم، وربما يتشاور الشيخ مع الشيوخ الآخرين والوجهاء والأشخاص الأرفع منزلة، ويصدر القرار في قضية ما دون تحيز <sup>(٩)</sup> . ويبقى الشيخ (العريف)

- (١) العثواني : أحمد بن سالم ، مقابلة بقرية عثوان شرق منطقة الدراسة ، بتاريخ (١٠/٩/١٤٢٧هـ/٢٠٠٦م) .
- (٢) السلمي : سليمان سالم . مقابلة في منزله الكائن بقرية الحُصيمة وسط منطقة الدراسة ، بتاريخ (١٧/١١/١٤٢٧هـ/٢٠٠٦م) .
- (٣) خزعل ، حسين بن خلف . حياة الشيخ محمد بن عبد الوهاب ( بيروت : د.ن. ، (١٢٨٨هـ/١٩٦٨م) ، ص ٢١ .
- (٤) فاسيليف: تاريخ العربية السعودية، ص ٤٢ .
- (٥) سيور، الخوري بولس . عوائد العرب (لبنان: د.ن. ، ١٤٠٣هـ/١٩٨٢م) ، ص ٩٩ .
- (٦) بيرين، جاكلين . اكتشاف جزيرة العرب، ترجمة: قدرى قلعي (الرياض: الفاخرية ، د.ت) ، ص ٢٢٢ .
- (٧) خزعل: حياة الشيخ محمد بن عبد الوهاب، ص ٢٢ .
- (٨) ويقابل ذلك النظام الديمقراطي ويقوم على افتراض أن الجماهير هي مصدر السلطات، وأن الشعب له سلطة وسيادة. انظر: محمود ، علي بن عبد الحليم . الغزو الفكري والتنازلات المعادية للإسلام، من البحوث المقدمة لمؤتمر الفقه الإسلامي الذي عقدته جامعة الإمام محمد بن سعود الإسلامية بالرياض، (١٤٠١هـ/١٩٨٠م) ، ص ١٥٠ .
- (٩) الفيضي، علي بن حسن . مقابلة، في منزله الكائن في مروح جنوب غرب منطقة الدراسة، بتاريخ (٢٩/٧/١٤٢٧هـ) ، الابن الأكبر لشيخ شمل قبائل فيفاء .



- السلطة العليا في القبيلة - على اتصال بالنواب ( الشَّمَيْلَة )<sup>(١)</sup> . فهم مساعده ولكن له الدور الفعال والأهم ، فشيخ القبيلة هو المفوض الرسمي مع القبائل المجاورة وهو الذي يصدر الأحكام مع نظرائه من المشايخ في القبائل الأخرى وتكون مصادقته عليها أو رفضها ، ولا تعترف المنطقة بغيره في مثل تلك الأمور الخارجة عن حدود قبيلته وعشائره ، وإذا عجز الشيخ عن حل المشكلة أو وجد فيها بعض الأمور الصعبة عليه يحولها إلى شيخ شمل قبائل المنطقة<sup>(٢)</sup> . ولعل أشهر من عرف بهذا المنصب ( العريف ) من سكان فيفاء وبني مالك : ( أ ) عريف قبيلة آل الحكم أسعد بن يحيى الحكمي ما بين عامي ( ١٣٣٥ - ١٣٥٥ هـ / ١٩١٧ - ١٩٣٦ م ) من مواليد قرية منفة غرب منطقة الدراسة عام ( ١٣٠٢ هـ / ١٨٨٤ م ) ، ممن اشتهروا بالحكمة والحكمة وسداد الرأي ، توفى في قريته عام ( ١٣٥٥ هـ / ١٩٣٦ م )<sup>(٣)</sup> . ( ب ) عريف قبيلة آل قطيل أحمد بن حسين القطيلي ما بين عامي ( ١٣٣٨ - ١٣٤٨ هـ / ١٩٢٠ - ١٩٢٩ م ) : من مواليد وادي أهراين شرق منطقة الدراسة عام ( ١٣٠٥ هـ / ١٨٨٧ م ) ، عُرف بدوره الكبير في حل المسائل الحدودية بين قبائل المنطقة والقبائل اليمينية المجاورة ، توفى في قرية آل قطيل عام ( ١٣٤٨ هـ / ١٩٢٩ م )<sup>(٤)</sup> . ( ج ) عريف قبيلة آل محمد سلمان بن مفرح المحمدي ما بين عامي ( ١٣٢٩ - ١٣٥٦ هـ / ١٩٢١ - ١٩٣٧ م ) ولد في قرية الباطن على ضفاف وادي ضمد جنوب شرق منطقة الدراسة عام ( ١٣٠٩ هـ / ١٨٩١ م ) ، وكان المندوب الدائم من مشايخ قبائل فيفاء وبني مالك لدى شيوخ قبائل اليمن ، توفى في قريته عام ( ١٣٥٦ هـ / ١٩٣٧ م )<sup>(٥)</sup> . ( د ) عريف قبيلة آل الزُّغلي مفرح بن مسعود الزُّغلي ما بين عامي ( ١٣٤٥ - ١٣٦٨ هـ / ١٩٢٦ - ١٩١٩ م ) : أحد مواليد قرية ذات الخُلفين جنوب منطقة الدراسة عام ( ١٣٠٥ هـ / ١٨٨٧ م ) ، وممن اشتهروا بالعدل والصرامة والشجاعة ، توفى في مسقط رأسه عام ( ١٣٦٨ هـ / ١٩١٩ م )<sup>(٦)</sup> .

ووجد في كل قبيلة ما يسمى ( بالخَتْن )<sup>(٧)</sup> . ومهمته تتركز في إدارة العلاقات المختلفة مع القبائل المجاورة وخاصة القبائل الأجنبية ، فعلى عاتقه تقع جميع الأمور المتعلقة

(١) الشَّمَيْلَة: جمع شَمَّال وهو كبير الأسرة . المالكي ، يحيى بن سلمان بن يحيى . مقابلة ، بمنزله الكائن بقرية خَاشِر جنوب شرق منطقة الدراسة ، بتاريخ ( ١٤٢٧ / ٨ / ٢ هـ / ٢٠٠٦ م ) ، وهو أكبر أحفاد يحيى بن شريف الخالدي شيخ شمل آل خالد خلال فترة الدراسة .

(٢) الفيضي ، علي بن حسن . مقابلة ، في منزله الكائن في مَرَوَح جنوب غرب منطقة الدراسة ، بتاريخ ( ١٤٢٧ / ٧ / ٢٩ هـ / ٢٠٠٦ م ) .

(٣) الحكمي ، مسعود بن ماطر . مقابلة ، في منزله الكائن بالعَدْر جنوب منطقة الدراسة ، بتاريخ ( ١٤٢٧ / ٧ / ٢٩ هـ / ٢٠٠٦ م ) .

(٤) الفيضي ، سلمان بن يحيى . مقابلة ، بمنزله الكائن في وادي الجوة جنوب منطقة الدراسة ، بتاريخ ( ١٤٢٧ / ٨ / ١٦ هـ / ٢٠٠٦ م ) .

(٥) المحمدي ، جبران بن جابر . مقابلة في منزله الكائن بوادي ضمد جنوب منطقة الدراسة ، في ( ١٤٢٧ / ١١ / ١٣ هـ / ٢٠٠٦ م ) .

(٦) الزُّغلي ، يحيى بن حسن . مقابلة ، بمنزله الكائن في وادي قِيَار وسط منطقة الدراسة ، بتاريخ ( ١٤٢٧ / ٨ / ٢٢ هـ / ٢٠٠٦ م ) .

(٧) المقصود هنا من يربط بين القبائل بصلة نسب أو ماشابهها ، كما جاء أن الخَتْن كل من كان من قبل المرأة مثل

الأب والأخ . للمزيد من التفصيل : ابن منظور : لسان العرب ، ٥ / ٢٠ .

بتلك العلاقات سواء كانت سلماً أو حرباً<sup>(١)</sup>. ويتمتع ابن القبيلة بالعديد من الحقوق التي تحفظها له الأعراف القبلية، وأهم هذه الحقوق: (١) حق طلب الاستجارة: بمعنى قبول استجارته بأحد أفراد القبيلة في حالة إحساسه بالخطر أو ارتكابه لأحد الأخطاء تجاه القبيلة، والغالب أن طلب الإجارة بين قبائل فيفاء وبني مالك كان يحدث بسبب الخلافات الأسرية حول الميراث أو العمل في حقول الزراعة وما إلى ذلك<sup>(٢)</sup>. (٢) حق التمتع بحماية القوانين العرفية: فعلى سبيل المثال دونت بعض قبائل المنطقة كقبيلة آل سلامة معظم القوانين العرفية التي يحق لأي فرد من أفراد القبيلة التمتع بحمايتها مقابل الالتزام بمضامينها<sup>(٣)</sup>. (٣) حق العون من شيخ القبيلة وكبارها: بحيث أنه لو قدر على أحد أفراد القبيلة دية أو التزام مادي كبير فله الحق في طلب العون من شيخ القبيلة الذي بدوره ينقل ذلك الطلب لأفراد قبيلته أو قبائله<sup>(٤)</sup>. (٤) حق رد الظلم عنه عند انتقاله لأي قبيلة مجاورة: أي تلتزم القبيلة برد المظالم إلى أفرادها في حالة انتقالهم وطلبهم العون من أي قبيلة أخرى<sup>(٥)</sup>. وكما له من الحقوق، فإن عليه العديد من الواجبات، مثل الوفاء والإخلاص للقبيلة، ومشاركة القبيلة في الغزو وكذا صد الغزاة، وعدم تحميل القبيلة أي من الالتزامات التي تفرضها القوانين العرفية، وعدم إدخال القبيلة في خلافات مع القبائل المجاورة دون سبب يستحق ذلك<sup>(٦)</sup>. وفي حال مخالفة أو إهمال ابن القبيلة في واجباته نحو قبيلته فإنه تتخذ تجاهه عدة إجراءات أهمها: (أ) هَدْرُ الدَّمِ<sup>(٧)</sup>: عند قتل الصاحب أو الجار دون وجه حق أو رفض المثول لأحكام العرف. (ب) استحلال ماله ودمه في حالة الاعتداء على محارم الناس. (ج) التَّعْتِيرُ: حرمانه من حقوق القبيلة ومقاطعته بعدم تزويجه أو الزواج منه بعد الطرد والإبعاد<sup>(٨)</sup>. في حالة إدخال القبيلة في خلافات مع القبائل الأخرى<sup>(٩)</sup>. وهذه الأعراف والأنظمة القبلية توارثها الأبناء عن الآباء دون أن يدخل عليها بعض التعديلات أو النقض أو ماشابه ذلك، ولا زالت دساتير تسير عليها قبائل المنطقة إلى اليوم مع الالتزام بقوانين الدولة المستمدة من تعاليم الدين الحنيف.

- (١) الفيضي، سلمان بن يحيى. مقابلة، بمنزله الكائن في وادي الجوة جنوب منطقة الدراسة، بتاريخ (١٦/٨/١٤٢٧هـ/٢٠٠٦م).
- (٢) الفيضي، سلمان بن يحيى. مقابلة، بمنزله الكائن في وادي الجوة جنوب منطقة الدراسة، بتاريخ (١٦/٨/١٤٢٧هـ/٢٠٠٦م).
- (٣) المالكي، سلمان بن فرحان. مقابلة في منزله الكائن في وادي الجنية جنوب منطقة الدراسة، بتاريخ (٢٢/٩/١٤٢٧هـ/٢٠٠٦م).
- (٤) المرجع نفسه.
- (٥) الفيضي: فيفاء خلال القرن الرابع عشر، ص ٦٦-٦٧.
- (٦) المرجع نفسه. ص ٦٨-٦٩.
- (٧) هَدْرُ الدَّمِ: ( هَدْرُ دَمِهِ ) أي بَطْل، وأهدره السلطان أي أبطله وأباحه. الرازي: مختار الصحاح، ص ٢٣٣-٢٣٤.
- (٨) الفيضي: فيفاء خلال القرن الرابع عشر، ص ٦٩.
- (٩) المرجع نفسه. ص ٦٩-٦٨.

## ٢- المباني بأنواعها:

ونعني بها العمارة التقليدية، وهي تلك العمارة التي تجمع خبرات الماضي وتقاليد البناء المتوارثة عبر الأجيال التي تخضع لنظم بنائية متعارف عليها، وكانت في الغالب تتوافق مع حاجات الإنسان البيئية والاقتصادية والاجتماعية<sup>(١)</sup>. ولقد أثبتت الدراسات<sup>(٢)</sup> أن عمار المنطقة قديم جداً، حيث يرجع إلى أيام الهجرة العربية القديمة من الأراضي اليمنية إلى بقية أنحاء الجزيرة العربية في أيام سبأ ومعين وحمير، فقد بقيت جماعات من المهاجرين واستقروا في مناطق مختلفة على طول خط الهجرات ومن ضمنها بلاد فيفاء وبني مالك<sup>(٣)</sup>. وقد بدأ البناء في المناطق المنخفضة على سفوح الجبال وفي الأودية وذلك لسهولة التنقل واستصلاح الأراضي وتوفر المياه وخصوبة التربة على الرغم من اختلاف الظروف المناخية عن المناطق المرتفعة. وذلك يدل على وجود العديد من البيوت الخربة وأجزاء من مدرجات قديمة كان السكان قد أقاموها أثناء بداية استيطانهم للمنطقة، ثم انتقل البناء بعد ذلك إلى المناطق المرتفعة إلى أن وصل إلى قمة الجبل، ونظراً لقلّة المسطحات المستوية وظروف الحرب اضطر السكان إلى بناء أعداد كبيرة من المدرجات لزيادة الرقعة الزراعية وتأمين الحبوب والحاصلات الزراعية<sup>(٤)</sup>.

ومباني فيفاء وبني مالك ذات نمط معماري فريد، يغلب عليه النظام الاسطواني الشكل المعتمد على مواد بناء محلية، كما أن تلك المباني وضعت على أسس جغرافية وهندسية غاية في الدقة لتلبي احتياجات الماضي من توافر الأمن والدفاع والحماية من الظروف البيئية وتحقيق الاتصال<sup>(٥)</sup>، فهي تقع على شكل خطوط مستقيمة، بحيث يسمح كل خط يقع عليه عدد من المباني بإمكانية توصيل الرسائل سواءً بالإشارة أو بالصوت من أسفل إلى أعلى أو العكس، وهذا يمكن اعتباره أحد نظم الاتصال القديمة في المناطق الجبلية في ظروف الحرب وفي أوقات السلم<sup>(٦)</sup>. وقد شمل البناء في المنطقة كل ما يحتاجه الفرد لتسيير حياته اليومية، والحفاظ على ممتلكاته المتواضعة، وتوفير

(١) الجديد، منصور بن عبد العزيز. أنماط العمارة الأصلية في المنطقة الجنوبية الغربية من المملكة العربية السعودية، مجلة دراسات الخليج والجزيرة العربية، العدد ١١٥، السنة ٢٠٠٣، (شعبان ١٤٢٥هـ)، ص ١٩٥؛ الموسوعة اليمنية، ٢١٣٤/٢؛ وهيبه، عبد الفتاح بن محمد. جغرافية المدن (بيروت: دار النهضة العربية، ١٤٠١هـ/ ١٩٨٠م)، ص ١٢.

(٢) منها دراسة لوزارة الشؤون البلدية والقروية (وكالة الوزارة للتخطيط) في عام (١٤١٥هـ).

(٣) دراسة لوزارة الشؤون البلدية والقروية (وكالة الوزارة للتخطيط) في عام (١٤١٥هـ)، ص ٢٦.

(٤) الدائري، أحمد بن محمد. مقابلة، بمنزله الكائن في الخشعة غرب منطقة الدراسة، بتاريخ (٢٦/٨/١٤٢٧هـ/ ٢٠٠٦م)، أحد تجار المنطقة الذين عملوا في التجارة الخارجية مع القبائل اليمنية المجاورة.

(٥) المالكي، سلمان بن فرحان. مقابلة، في منزله الكائن في وادي الجنبية جنوب منطقة الدراسة، بتاريخ (٢٢/٩/١٤٢٧هـ/ ٢٠٠٦م).

(٦) دراسة وزارة الشؤون البلدية والقروية، ص ٢٦.

مصدر رزق قليل دائم، فكان البيت والبركة والمدرج أبرز جوانب ذلك الاحتياج، وأهم ما يحرص على وجوده كل فرد من أفراد البلد<sup>(١)</sup>. وتأثرت المباني في منطقة فيفاء وبني مالك بنوعية المواد الطبيعية التي تزخر بها أراضيها من أنواع الأحجار والأخشاب والطين وغيرها. لذا فقد تعددت مواد وأنواع البناء التقليدية فشملت: (أ) **الأحجار**؛ والحجر أهم مواد البناء المستخدمة في مباني المنطقة بكافة أنواعها، وتنوعت طرق التعامل مع الأحجار عند استخدامها في البناء، وتعددت أساليب استخراجها والبناء بها، أو تهذيبها بحسب نوعية تلك الأحجار وصلابتها، فوجدت أنواع مختلفة ذات خصائص متنوعة في منطقة واحدة، بالإضافة إلى الأشكال المتعددة كيف بها البناءون الأحجار لتأخذ شكل المستطيل أو شكل المربع، أو الأشكال التي تأخذ الشكل غير المنتظم<sup>(٢)</sup>. ويستخدم البناءون العديد من الأدوات البدائية في تكسير الأحجار وإعدادها كي تكون صالحة للبناء وأهمها: **الزُبْرَة**: قطعة ضخمة من الحديد ذات رأس حاد، تُحمل عن طريق عمود من الخشب متصل بها<sup>(٣)</sup>. **الفِراس**:<sup>(٤)</sup> قطعة من الحديد مدببة الشكل، تُوضع في شقوق الحجارة وتُضرب بالزُبْرَة. **السِّيكة**: قطعة من الحديد ملساء، شديدة الصلابة تُستخدم لتكسير الحجارة<sup>(٥)</sup>. **العُتلة**: كتلة من الحديد دائرية الشكل تُستخدم في نقل الحجارة عن طريق الجبال<sup>(٦)</sup>. وللأحجار مسميات وأقسام تعارف عليها البناءون منها: **الربيع**: حجر مربع الشكل ومن هنا جاءت التسمية، يُوضع دائماً في زوايا المبني لشكله المتناسق<sup>(٧)</sup>. **واللالَة**: هي نهاية بناء جدار المنزل من ناحية الباب الرئيسي له، أي أنها أحد أعمدة الباب الجانبية<sup>(٨)</sup>، **والمبناة**: حجر ضخم يستخدم في وزن الجدار، وهو ثقيل الوزن<sup>(٩)</sup>. **واللحم**: قطع صغيرة من الحجارة تستخدم كمساعد

- (١) الدائري، أحمد بن محمد. مقابلة، بمنزله الكائن في الخشعة غرب منطقة الدراسة، بتاريخ (١٤٢٧/٨/٢٦هـ/٢٠٠٦م)، أحد تجار المنطقة الذين عملوا في التجارة الخارجية مع القبائل اليمينية المجاورة.
- (٢) المالكي، سلمان بن فرحان. مقابلة، في منزله الكائن في وادي الجنية جنوب منطقة الدراسة، بتاريخ (١٤٢٧/٩/٢٢هـ/٢٠٠٦م).
- (٣) المرجع نفسه.
- (٤) الفيبي، سلمان بن يحيى، مقابلة، بمنزلة الكائن في وادي الجزء جنوب منطقة الدراسة بتاريخ (١٤٢٧/٩/٢٢هـ/٢٠٠٦م).
- (٥) المالكي، سلمان بن فرحان، مقابلة. في منزله الكائن في وادي الجنية وسط منطقة الدراسة، بتاريخ (١٤٢٧/٩/٢٢هـ/٢٠٠٦م).
- (٦) الفيبي: الموسوعة المساء، ص ١٣٧.
- (٧) المالكي. سلمان بن فرحان. مقابلة، في منزله الكائن في وادي الجنية وسط منطقة الدراسة، بتاريخ (١٤٢٧/٩/٢٢هـ/٢٠٠٦م).
- (٨) المرجع نفسه.
- (٩) المالكي، سلمان بن فرحان. مقابلة، في منزله الكائن في وادي الجنية وسط منطقة الدراسة، بتاريخ (١٤٢٧/٩/٢٢هـ/٢٠٠٦م).

للحجر الضخم بوضعها تحته<sup>(١)</sup>، واللَّغز: هو حجر صغير جداً يقوم البناءون بوضعه أسفل الحجارة الكبيرة كي تساهم في عملية وزنها على الجدار<sup>(٢)</sup>. وتتمثل طريقة بناء المنازل بالأحجار في فيفاء وبني مالك في أن صاحب المنزل يتفق مع البناء على مقدار النقود التي سيأخذها مقابل إنشاء المنزل المتفق عليه، وفي المقابل يكون صاحب المنزل قد قام بتوفير الحجارة أو أماكن الحصول عليها، بالإضافة إلى تجهيزه لعدد من المعاونين بعدة البناء وعتادها، لبدأ العمل بعد ذلك<sup>(٣)</sup>.

**ب - الطين:** من المواد المهمة التي استخدمها سكان المنطقة في المباني بأنواعها، وذلك لسهولة الحصول عليه، وسهولة تشكيله، حيث يقوم العمال بجمع أكبر كمية ممكنة من الطين الجيد من أماكن عديدة وخاصة الحقول الزراعية الجيدة التربة، وكانت له استخدامات متنوعة، فبعد خلطه بالماء يسمى ناتج ذلك الخليط بـ (المراح) وتغطى به جدران المباني من الداخل منعاً لتسرب مياه الأمطار إليها أما من الخارج فكان الطين قليل الاستخدام وذلك لتعرضه لعوامل التعرية المختلفة وسرعة تلفه وسقوطه من جدران المنازل<sup>(٤)</sup> كما أن هناك طريقة استخدام أخرى، حيث يخلط الطين بالتبن على شكل دائري يسمح بالاحتفاظ بالماء فترة طويلة، ثم يترك مع الماء ليتخمر لمدة يومين، ثم يستخدم بعد ذلك في تغطية الأسقف الخشبية حتى لاتصل مياه الأمطار إلى داخل المبنى<sup>(٥)</sup>. **ج - الأخشاب:** كانت المنطقة تزخر بالعديد من أنواع الأخشاب المستخدمة على أنها مادة إنشائية أساسية للأسقف والقوائم والدعامات<sup>(٦)</sup>، وتعارف السكان على ملكية بعض الأشجار المستخدمة أخشابها في بناء المنازل، وكانوا يحرصون على بقائها في مزارعهم حتى لو أخذت حيزاً كبيراً من مساحتها كشجر الصَّومَل والقَاع والعَرَعَر<sup>(٧)</sup>: الذي يتميز بمتانته وقوته إضافة إلى توفره بكثرة في جبال

- (١) الفيافي، سلمان بن يحيى. مقابلة، بمنزله الكائن في وادي الجوة جنوب منطقة الدراسة، بتاريخ (١٦/٨/١٤٢٧هـ / ٢٠٠٦م).
- (٢) الفيافي. الموسوعة المساء، ص ١٢٧، الدائري، أحمد بن محمد، مقابلة بمنزله الكائن في الخشعة غرب منطقة الدراسة، بتاريخ (٢٦/٨/١٤٢٧هـ / ٢٠٠٦م).
- (٣) المالكي. سلمان بن فرحان، مقابلة، في منزله الكائن في وادي الجنية جنوب منطقة الدراسة، بتاريخ (٢٢/٩/١٤٢٧هـ / ٢٠٠٦م).
- (٤) الزُّغلي، يحيى بن حسن. مقابلة، بمنزله الكائن في وادي قَبَار وسط منطقة الدراسة، بتاريخ (٢٢/٨/١٤٢٧هـ / ٢٠٠٦م).
- (٥) المالكي، حسن بن علي. مقابلة، بمنزله الكائن في الفَرَحَة جنوب منطقة الدراسة، جنوب منطقة الدراسة، بتاريخ (١٥/١٠/١٤٢٧هـ / ٢٠٠٦م).
- (٦) المالكي، حسن بن علي، مقابلة، بمنزله الكائن في الفرحة جنوب منطقة الدراسة، بتاريخ (١٥/١٠/١٤٢٧هـ / ٢٠٠٦م).
- (٧) الفيافي، سلمان بن أحمد. مقابلة، بمنزله الكائن في نَيْد الضَّالِع غرب منطقة الدراسة، بتاريخ (١٦/٩/١٤٢٧هـ / ٢٠٠٦م).

فيفاء وبنى مالك وما جاورها<sup>(١)</sup>. وتأتي أهمية مثل هذه الأشجار بعد الانتهاء من إنشاء منزل ما، حيث يجتمع الأهل والجيران للمساعدة في قطع وحمل الأخشاب المستخرجة من تلك الأشجار إلى المنزل المبني، وكان ذلك التجمع يعرف بـ (بالعانة) أي المعونة، بحيث يقوم صاحب المنزل بإعداد الطعام والشراب، وبعد وصول تلك الأخشاب يكون المنزل شبه مكتمل<sup>(٢)</sup>. **د- النُورَة** : مادة أساسية تدخل في الصناعة البنائية، وهناك تقنية خاصة لإنتاجها تعتمد في الأساس على حرق الصخور الكلسية، ثم ضربها وتفتيتها حتى تتحول إلى مسحوق ناعم يمزج مع الرمل، تطلّى بها السطوح وواجهات المباني على أنه مادة عازلة للرطوبة<sup>(٣)</sup>. وعرف عن بعض سكان المنطقة إجادة صناعتها على الرغم من قلتهم، وكان الناس يستعينون بهم عند حاجتهم إلى تلك المادة، بمقابل متدن جداً، ومما ساعدهم على استخراجها توفر الخامات الأساسية في بيئتهم المحلية من حجر وغيره<sup>(٤)</sup>.

**هـ- القُضاض** : مادة تتكون من النورة والحصى الصغيرة ذات تركيبة شديدة التعقيد، استخدمها السكان كالإسمنت، حيث تغطى بها أسقف المباني لمنع تسرب المياه، وغالباً ما كان يقتصر استخدامها على المباني المهمة كالمساجد والبرك وقنوات الري القديمة، وذلك لأن إعداد هذه المادة يتطلب مزيداً من الجهد والمال، وقد يستخدم سائل شحوم الحيوانات على أنه دهان للقضاض لجعله أكثر مقاومة للظروف المحيطة، وأكثر إحكاماً لمنع تسرب الماء<sup>(٥)</sup>.

وشملت المباني كل ما يحتاجه السكان، فتنوعت ما بين منزل للسكن وبركة لحفظ المياه، ومسجد لإقامة الصلاة، ومدرج للزراعة، وحصون للحماية، وقبور لدفن الموتى، ونشير إليها فيما يلي : **(أ) بيوت السكن** : راعى السكان عند بناء منازلهم أن تأخذ أقل حيزاً من الأرض حفاظاً على مزارعهم<sup>(٦)</sup>، فتعددت أدوار منازلهم، ثم حرصوا على أن تكون منازلهم ظاهرة من جميع الجهات، وتقننوا في جعل بيوتهم أكثر وعورة إلا على ساكنيها حفاظاً على الأمن<sup>(٧)</sup>. كما شملت مبانيهم أنواعاً عديدة من الأشكال الهندسية أشهرها المفتول: وهو البناء ذو الشكل الدائري، والمربوعة: وهي

(١) الفيضي، الموسوعة الميساء، ص ١٤٠.

(٢) الفيضي، سلمان بن أحمد. مقابلة، بمنزله الكائن في نَيْد الضَّالِعِ غرب منطقة الدراسة، بتاريخ (١٦/٩/١٤٢٧هـ / ٢٠٠٦م).

(٣) للمزيد من التفصيل: الإرياني، مطهر بن علي. الموسوعة اليمنية (صنعاء: مكتبة خالد بن الوليد، ج ٢، ص ٧٧٠).

(٤) الأحمدي، رايح بن رافع. مقابلة، في منزله الكائن في وادي الجفوسط جنوب منطقة الدراسة، بتاريخ (١٨/٩/١٤٢٧هـ / ٢٠٠٦م).

(٥) الزُّغلي، يحيى بن حسن. مقابلة، في منزله الكائن في وادي قِيَار جنوب المنطقة، بتاريخ (٢٢/٨/١٤٢٧هـ / ٢٠٠٦م).

(٦) وثيقة بتاريخ (١٣٤١هـ / ١٩٢٢م)، يوجد منها صورة لدى الباحث.

(٧) الفيضي: فيفاء خلال القرن الرابع عشر الهجري، ص ٩٤-٩٥.

البناء المربع الشكل<sup>(١)</sup>، ولكل جزء من هذه المباني مسمى خاص، فهناك اللهج: وهي النافذة، والمردم: وهو فتحة صغيرة في جدار المبنى تستخدم لحفظ أدوات الزينة لدى النساء، والغرابية: وهي الحجرة العلوية من المنزل، والمشراح: وهو سطح المنزل<sup>(٢)</sup>. وبالرغم من جهل السكان بأنماط البناء المختلفة إلا أنهم كانوا يحرصون على التدرج في البناء وفقاً لإمكاناتهم المادية، ومدى استجابة معلمي البناء لدعواتهم لإنشاء مبانيهم. حيث كانت تمر طريقة البناء بمراحل عديدة أهمها (١): تكسير الأحجار حتى تكون ملائمة لعرض الجدار المراد بناؤه؛ وتكون ذات مقاسات مختلفة وملائمة للزوايا والعرض والطول، ولها مسميات مختلفة<sup>(٣)</sup>. (٢) إعداد أساس المبنى (الميثّر)<sup>(٤)</sup>، (٣) بناء الجدران بمستوى واحد<sup>(٥)</sup>. (٤) سقف المبنى. (٥) تلييس المبنى<sup>(٦)</sup>. (٦) التزيين<sup>(٧)</sup>. وتميزت منازل السكان خلال فترة الدراسة بالآتي: (أ) أنها مقامة على مرتفع من الأرض أو صخرة عالية حتى يسهل الدفاع عنها من الأعداء. (ب) لها نوافذ ضيقة جداً، بحيث لا تسمح لأي شخص أن يدخل إليها، وتكون مرتفعة بجوار السقف لتلافي الإصابة برصاص الأعداء منها، أي أنها تكون فوق قامة الإنسان<sup>(٨)</sup>. (ج) تأخذ الشكل الاسطواني وهي أشبه ما تكون بالقلاع أو أبراج المراقبة، مبنية من الحجر، مسقوفة بأخشاب العرعر أو السدر أو غيرها من الأخشاب المحلية<sup>(٩)</sup>. وتتكون منازل السكان من طابق سفلي تدخل إليه المواشي خلال فترة الليل، وطوابق علوية تحتوي على مخازن لحفظ الحبوب ومجالس للضيوف ومقر لطهي الطعام، وحرص الكثير من السكان على وضع طابق ثالث يكون له جدار مفتوح يسمح بدخول الهواء وغالباً ما يكون لاستراحة الأسرة<sup>(١٠)</sup>.

- (١) الزُّغلي، يحيى بن حسن. مقابلة، في منزله الكائن في وادي قيار جنوب المنطقة، بتاريخ (٢٢/٨/١٤٢٧هـ/٢٠٠٦م).
- (٢) الفيضي، يحيى بن يزيد. مقابلة، في منزله الكائن في وادي قيار جنوب المنطقة، بتاريخ (١٥/١٠/١٤٢٧هـ/٢٠٠٦م).
- (٣) الزُّغلي، يحيى بن حسن. مقابلة، في منزله الكائن في وادي قيار جنوب المنطقة، بتاريخ (٢٢/٨/١٤٢٧هـ/٢٠٠٦م).
- (٤) الجديد: أنماط العمارة الأصلية، ص ٢٢٦-٢٢٩؛ والميثّر: جمعها مؤثر وهي حفرة تتسع للجدار المراد إنشاؤه، يتم حفرها كي تكون أساساً للبناء، ولا بد أن تكون على طبقة صلبة. الزُّغلي، يحيى بن حسن. مقابلة، في منزله الكائن في وادي قيار جنوب المنطقة، بتاريخ (٢٢/٨/١٤٢٧هـ/٢٠٠٦م).
- (٥) أي أن تكون الجدران ذات مستوى واحد من حيث الارتفاع، وكذلك من حيث العرض. الزُّغلي، يحيى بن حسن. مقابلة، في منزله الكائن في وادي قيار جنوب المنطقة، بتاريخ (٢٢/٨/١٤٢٧هـ/٢٠٠٦م).
- (٦) التلييس: هو تغطية الجدران بخليط الطين والتبن. الفيضي، سلمان بن يحيى. مقابلة، في منزله الكائن في وادي الجوة جنوب المنطقة، بتاريخ (١٦/٨/١٤٢٧هـ/٢٠٠٦م). المرجع نفسه.
- (٧) الفيضي: الموسوعة الميساء، ص ١٣٦-١٤٠. المرجع نفسه.
- (٨) وزارة الشؤون البلدية والقروية، ص ٣٧.
- (٩) وزارة الشؤون البلدية والقروية، ص ٢٧.
- (١٠) الزُّغلي، يحيى بن حسن. مقابلة، في منزله الكائن في وادي قيار جنوب المنطقة، بتاريخ (٢٢/٨/١٤٢٧هـ/٢٠٠٦م).

**ب - بناء البرك<sup>(١)</sup>**: تبنى غالباً على شكل دائري، وتستخدم لحفظ مياه الأمطار التي كانت المصدر الوحيد للمياه لدى السكان، وهي حفرة عميقة مبنية من الحجر ومغطاة بمادة النورة، تشق لها السواقي من أعالي الجبال<sup>(٢)</sup>. وتختلف هذه البرك من حيث الحجم والاتساع، وقبل وصول مياه السيول إليها يتم تصفيتها في بركة صغيرة، تسمه ( المثل ) ، وبعد امتلائها تنتقل المياه للبركة الرئيسية<sup>(٣)</sup> ، وعادة ما تقام هذه البرك بعيداً عن المنازل حرصاً على نظافة مائها<sup>(٤)</sup>. **ج - بناء المدرجات** : حكمت طبيعة المنطقة الزراعية على سكان فيفاء وبني مالك استخدام أسلوب معين لإقامة مساحات زراعية محدودة المساحة توفر لهم قوت أسرهم هي المدرجات الزراعية والتي تعرف لدى السكان بـ ( الحيف )<sup>(٥)</sup> ، تكسو هذه المدرجات نحو ثلثي مساحة المنطقة، وبصفة خاصة مناطق القمم، وتقل كثافة هذه المدرجات في القطاع الأوسط، وكذلك في سفوح الجبال حيث تكثر المراعي حول الأودية<sup>(٦)</sup>. والمدرجات بناء من الحجر على شكل طولي لا يتعدى ارتفاعه الثلاثة أمتار كحد أعلى، يقام هذا البناء في مساقط المياه والأماكن التضاريسية الملتوية لضمان بقائها فترة أطول، ونادراً ما تجد مدرجاً زراعياً على شكل مستقيم، لأنهم يرون أن الشكل المنحرف أكثر بقاءً من غيره<sup>(٧)</sup>. ويتكون المدرج الزراعي من عدة أجزاء يرتبط كل منها بالآخر، فهناك العرق<sup>(٨)</sup>. والحرّة<sup>(٩)</sup>. والوثن<sup>(١٠)</sup>. **د - بناء المساجد** : اهتم سكان المنطقة بإنشاء المساجد<sup>(١١)</sup>. مع قدوم علماء اليمن ( السادة ) الذي

- (١) البرك: البركة الحوض والجمع ( البرك ) قيل : سميت بذلك لإقامة الماء فيها. الرازي: مختار الصحاح ، ص٢٤.
- (٢) السواقي : جمع ساقية وهي طريق يُشق في الأرض في سفح الجبال يحمل المياه إلى البرك المعدة لحفظه، الفيضي، يحيى بن يزيد. مقابلة، في منزله الكائن في نيد اللمة غرب المنطقة، بتاريخ (١٥/١٠/١٤٢٧هـ/٢٠٠٦م)، أحد كبار السن الذين اشتركوا مع القوات السعودية في حرب الريث.
- (٣) الفيضي، يحيى بن يزيد. مقابلة، في منزله الكائن في نيد اللمة غرب المنطقة، بتاريخ (١٥/١٠/١٤٢٧هـ/٢٠٠٦م).
- (٤) الفيضي ، يحيى بن يزيد ، مقابلة في منزله الكائن في نيد اللمة غرب المنطقة، بتاريخ (١٥/١٠/١٤٢٧هـ/٢٠٠٦م).
- (٥) الحيف: اسم للمدرج الواحد وجمعها حياف، وهي بناء من الحجر يختلف شكله باختلاف المكان، يُعد للزراعة بأنواعها. الخالدي، حسن بن جبران. مقابلة، في منزله الكائن في الحبيّل جنوب المنطقة، بتاريخ (٢٠/٩/١٤٢٧هـ/٢٠٠٦م).
- (٦) وزارة الشؤون البلدية والقروية، ص٣٧
- (٧) الفيضي ، يحيى بن يزيد ، مقابلة في منزله الكائن في نيد اللمة غرب المنطقة ، بتاريخ (١٥/١٠/١٤٢٧هـ/٢٠٠٦م).
- (٨) العرق: يُطلق على كل خطوة من خطوات البناء المتتالية. الخالدي، حسن بن جبران. مقابلة، في منزله الكائن في الحبيّل جنوب المنطقة، بتاريخ (٢٠/٩/١٤٢٧هـ/٢٠٠٦م).
- (٩) الحرّة: اسم لجدار المدرج الزراعي. الخالدي، حسن بن جبران. مقابلة، في منزله الكائن في الحبيّل جنوب المنطقة، بتاريخ (٢٠/٩/١٤٢٧هـ/٢٠٠٦م).
- (١٠) الفيضي: الموسوعة الميساء، ص ٤٠٠-٣٠٠. والوثن: هو قمة الجدار حيث يعلو عن سطح المدرج بشكل بسيط وذلك لحفظ مياه الأمطار أطول فترة ممكنة. الفيضي، سلمان بن يحيى. مقابلة، في منزله الكائن في وادي الجوة غرب المنطقة، بتاريخ (١٦/٨/١٤٢٧هـ/٢٠٠٦م).
- (١١) وثيقة بتاريخ (١٣٢٨هـ/١٩١٩م)، يوجد منها صورة لدى الباحث.



تزامن مع ظهور الإمارة الإدريسية<sup>(١)</sup>، الذين تولوا الوعظ والإرشاد في البلاد، وحرصوا على إنشاء المساجد كي تكون نواة لإقامة الكتاتيب التي بدأ منها أبناء المنطقة حياتهم العلمية، فأشرفوا على تحديد القبلة وتعريف السكان بها، وساهموا مادياً في إنشائها، وقد أقيمت في أماكن متباعدة وبمستوى متواضع جداً نظراً لقلة الإمكانيات المادية لدى السكان<sup>(٢)</sup>، وتتكون من بيت للصلاة هوقاعة مستطيلة أو مربعة الشكل يدخل إليها من باب صغير وتفتح في جدرانها فتحات صغيرة تسمح بدخول الضوء والهواء، وتتميز ببساطة البناء وخلوها من الزخرفة<sup>(٣)</sup>. تُلقق ببيت الصلاة غرفة أخرى يطلق عليها السكان (المنزلة)<sup>(٤)</sup>. وكانت مقراً لتلقي الدروس وإقامة المعلمين<sup>(٥)</sup>. كما حرص السكان على إنشاء مساحة صغيرة خارج المسجد تُقام فيها الصلاة في أوقات اشتداد الحرارة، كما خصصوا لكل مسجد بركة ماء لوضوء المصلين<sup>(٦)</sup>.

**هـ- بناء الحصون:** عرفت المنطقة الحصون على نطاق ضيق جداً، وذلك لأن طبيعة المنطقة الجبلية تعد حصناً منيعاً ضد أي اعتداء، هذا إضافة إلى أن السكان قد راعوا الناحية الأمنية في بناء منازلهم، فجعلوها ذات مداخل ونوافذ صغيرة وطرق ملتوية لا يعرف السير فيها إلا أهلها<sup>(٧)</sup>. ورغم ذلك فقد وجدت بعض القرى الصغيرة ذات حصون عالية رغم موقعها التضاريسي الصعب، لعلها كانت تستخدم بمثابة قواعد عسكرية يقيم فيها أبناء القبائل المحاربون عند قدوم الغزو أو في حالة الحرب، وهي ذات مواقع مميزة تسمح لها بكشف المناطق المحيطة ومراقبة الطرق التي تعد مداخل رئيسية لأراضي القبيلة، وتلك القرى ذات طرقٍ وعرةٍ جداً يصعب على الأعداء

- (١) السادة: هم من يتصل نسبهم بالرسول ﷺ من زواج ابنته فاطمة بعلي بن أبي طالب، ولقب الشريف أو السيد كان يُطلق على كل من كان من أهل البيت، أما أصلها اللغوي فتعني الرئيس الذي فاق غيره بالعقل والمال. للمزيد من التفصيل: ابن منظور: لسان العرب، ١٦٩/٩؛ شاهر، خالد عبد الجليل. البنية التقليدية في اليمن في عهد الإمام يحيى (١٩١٨-١٩٤٨م)، مجلة سبأ: العدد السادس، (١٤١٣هـ/١٩٩٢م)، ص١١٦؛ الشلي، محمد. الشريعة الروي في مناقب السادة آل باعلوي (صنعاء: المطبعة الشرفية د.م.ن.ن)، ج١، ص١٩. وزارة الشؤون البلدية والقروية، ص٢٧
- (٢) على الرغم من ضيق ذات اليد فقد حرص معظم السكان على إيجاد وقف يكون دخله لمسجد قريتهم وغالباً ما تكون هذه الأوقاف من مدرجاتهم الزراعية. وثيقة بتاريخ (١٣٢٧هـ/١٩١٨م)، يوجد منها صورة لدى الباحث.
- (٣) الفيضي، يحيى بن يزيد. مقابلة، في منزله الكائن في نيد اللمة غرب المنطقة، بتاريخ (١٥/١٠/١٤٢٧هـ/٢٠٠٦م).
- (٤) المنزلة: وتجمع على (منازل)، وهي الدار أو موضع النزول تُلقق دائماً بالمساجد. الموسوعة اليمنية: ص٢٨٥٧.
- (٥) شريف، أحمد بن سلمان. مقابلة، في منزله الكائن بنيد غالب جنوب المنطقة، بتاريخ (٢/٩/١٤٢٧هـ/٢٠٠٦م).
- (٦) شريف، أحمد بن سلمان. مقابلة، في منزله الكائن بنيد غالب جنوب المنطقة، بتاريخ (٢/٩/١٤٢٧هـ/٢٠٠٦م).
- (٧) الخالدي، حسن بن جبران. مقابلة، في منزله الكائن في الحبيبل جنوب منطقة الدراسة، بتاريخ (٢٠/٩/١٤٢٧هـ/٢٠٠٦م).

سلوكها، ومن أشهرها وما زالت آثارها إلى اليوم، قرية قِيَار<sup>(١)</sup>. وقرية التَّاهِر<sup>(٢)</sup>. والمُوفَّة<sup>(٣)</sup>. والعَبْسِيَّة<sup>(٤)</sup>. والوَلْجَة<sup>(٥)</sup>. وكل هذه القرى ذات أشكال أسطوانية في معظمها، وذات طوابق متعددة مبنية بالحجارة ومسقوفة بأخشاب العرعر والقتاد وغيرها<sup>(٦)</sup>. ولهذه القرى نوافذ صغيرة جداً حرص السكان أثناء بنائها على مراعاة أن تكون صغيرة جداً لأسباب أمنية، وفي اتجاه مائل لا يسمح برؤية من داخل المنزل<sup>(٧)</sup>. وفي تلك القرى يحرص السكان على عدم إيقاد النار إلا في نطاق ضيق جداً حتى لا يكونوا عرضة لرصد الأعداء<sup>(٨)</sup>.

**و- بناء القبور:** لا تزال مباني القبور شاهداً معمارياً على طبيعة المباني في فيفاء وبنو مالك، فكان لها نمط معماري مميز يرتبط بشخصية المتوفى ومكانته لدى السكان، وإن كان هذا النمط من البناء مخالف لتعاليم الدين الإسلامي، إلا أن السكان كانوا على جهل بذلك. وعُرف عن سكان المنطقة تخصيصهم مقبرة لكل أسرة تُعرف بمقبرة (آل فلان) تقام في أحد حقولهم الزراعية أو قطعة أرض تتبع لهم، ويعدون ذلك تكريماً لموتاهم<sup>(٩)</sup>. وقد وجدت العلامات الدالة على قبور المشايخ فهي ذات بناء مرتفع يصل إلى المتر عن سطح الأرض مزين بحجر المرو<sup>(١٠)</sup> المتوفر بكثرة في جبال المنطقة، وهذا النمط من القبور يدل على أن صاحبه كان ذا مكانة عالية بين قومه<sup>(١١)</sup>. كما توجد

(١) قرية قِيَار: قرية محصنة تقع في أعلى وادي قِيَار، بها برجان عاليان مستديرا الشكل، كل برج به قسمان من الداخل، أحدهما يتكون من غرف بعضها فوق بعض، والآخر أحجار فوق بعضها بارزة من الجدار ولكنها متباعدة تُستخدم كدرج يصعد عليه إلى قمة البرج الذي يعادل ارتفاعه عشرة طوابق من المباني الحديثة. زيارة ميدانية للباحث: مباركي. محمد بن علي. "القرى الأثرية في منطقة جيزان"، صحيفة المدينة، عدد ٢٠٠٥، بتاريخ (١٠/١٠/١٤٠٨هـ/١٩٨٧م).

(٢) قرية التَّاهِر: مجموعة من المباني المربعة الشكل، تقع في سفح جبل زَيْدَة أحد قمم منطقة الدراسة، يوجد بهذه القرية طريق داخلي يبلغ طوله (١٥٠ م) تقريبا، يمتد تحت مبانيها من الشرق إلى الغرب يطلق عليه السكان (الشارع). زيارة ميدانية للباحث في (٢٠/٨/١٤٢٧هـ/٢٠٠٦م).

(٣) المُوفَّة: مجموعة من المباني الاسطوانية المتلاصقة، تقع في أسفل جبل آل سَعِيد. زيارة ميدانية للباحث في (١١/٨/١٤٢٧هـ/٢٠٠٦م).

(٤) العَبْسِيَّة: قرية أثرية صغيرة تقع في قمة العَبْسِيَّة، لم يبق من أثرها إلا القليل. زيارة ميدانية للباحث في (١٠/١٠/١٤٢٧هـ/٢٠٠٦م).

(٥) قرية الوَلْجَة: قرية كبيرة جداً تقع على قمة جبل شديد الانحدار، في بلاد آل يحيى وزَيْدَان، وهي مجموعة من المنازل متعددة الأشكال. زيارة ميدانية للباحث في (١٧/١٢/١٤٢٧هـ/٢٠٠٦م).

(٦) الفيضي، يحيى بن يزيد. مقابلة، بمنزله الكائن في نَيْد اللَّمَّة غرب المنطقة، بتاريخ (١٥/١٠/١٤٢٧هـ/٢٠٠٦م).

(٧) المرجع نفسه.

(٨) الخالدي، حسن بن جبران. مقابلة، في منزله الكائن في الحَبِيل جنوب منطقة الدراسة، بتاريخ (٢٠/٩/١٤٢٧هـ/٢٠٠٦م).

(٩) الخالدي، حسن بن جبران. مقابلة، في منزله الكائن في الحَبِيل جنوب منطقة الدراسة، بتاريخ (٢٠/٩/١٤٢٧هـ/٢٠٠٦م).

(١٠) المرو: حجارة بيضاء براققة تُقَدح منها النار، وواحدتها مَرَوَة. الرازي: مختار الصحاح، ص ٣٠١.

(١١) الفيضي، يحيى بن يزيد. مقابلة، بمنزله الكائن في نَيْد اللَّمَّة غرب المنطقة، بتاريخ (١٥/١٠/١٤٢٧هـ/٢٠٠٦م).

بعض القبور بنفس الارتفاع خالية من التزيين، تعبر عن أن من بها أحد أبناء القبيلة التي لم تأخذ بثأره من العدو<sup>(١)</sup>. ثم وجدت القبور الخالية من البناء، ويدفن فيها من جرّ عاراً على قبيلته أو ارتكب جرمًا لم يغفر له<sup>(٢)</sup>. ومن الملاحظ حرص السكان على اختيار المكان المناسب للعديد من المقابر، بحيث تكون في مكان مرتفع بعيد عن البناء، ربما كان ذلك احتراماً لموتاهم، وظهر ذلك من خلال العلامات والرموز التي كانوا يضعونها على قبور موتاهم وما زالت شاهداً على ذلك النمط من البناء إلى اليوم<sup>(٣)</sup>. كما وجدت بعض القبور الخالية من البناء، بل إنها منخفضة عن سطح الأرض ببعض السنتيمترات، مسقوفة بالحجارة الكبيرة الملساء، ولعل هذا النمط من أنماط القبور قد تعرض للهدم من قبل بعض المتعلمين خلال أو بعد فترة الدراسة مراعاة لتوجيهات الشريعة الإسلامية<sup>(٤)</sup>.

### ٣. الأظعمة والأشربة :

عاش سكان المنطقة كغيرهم من خلق الله على ما تجود به عليهم حقولهم من أنواع الطعام المتواضعة، فاحتلت الأظعمة التقليدية الصدارة في وجبات أسر المنطقة، وجلها مما تنتجه مزارعهم المتواضعة، وألبان ولحوم حيواناتهم الأليفة القليلة في العدد، الهزيلة في الجسم<sup>(٥)</sup>. ولكي يكون الطعام جاهزاً للأكل استخدم السكان طرقاً عديدة لإعداده وطهيته، وكان عماد تلك الطرق بعض المصنوعات المحلية التي تستخدم في الطحن والعجن وغيرها، ومن تلك الأدوات: (أ) الرّحى<sup>(٦)</sup>. أو المطحن؛ يبني المطحن في ركن مخصص من دهليز البيت، وفي البيوت الكبيرة التي يزيد فيها عدد المطاحن عن الواحدة تخصص مقصورة خاصة بالمطاحن<sup>(٧)</sup>. ويتألف بيت المطحن من قاعدة مبنية ذات أربعة أركان مرفوعة عن مستوى الدهليز بما يقارب المتر، وتترك بين الركنين الأماميين فتحة مربعة الشكل كالحزانة، وبالإمكان اعتبار هذا البناء قاعدة أو كرسيّاً للمطحن<sup>(٨)</sup>. تُسقّف القاعدة وتترك فيها فتحة دائرية يغطّيها ويثبت عليها الجزء الثابت من المطحن، ويسمى (الرّايِد)<sup>(٩)</sup>، وهو حجر دائري الشكل سمكه نحو

(١) المرجع نفسه.

(٢) جبران، علي بن يحيى. مقابلة، بمنزله الكائن بذيّري العِزّة جنوب منطقة الدرسة، بتاريخ (١٠/٢١/١٤٢٧هـ/٢٠٠٦م).

(٣) الفيضي، يحيى بن يزيد. مقابلة، بمنزله الكائن في نَبْد اللَّمّة غرب المنطقة، بتاريخ (١٥/١٠/١٤٢٧هـ/٢٠٠٦م).

(٤) الفيضي، يحيى بن يزيد. مقابلة، بمنزله الكائن في نَبْد اللَّمّة غرب المنطقة، بتاريخ (١٥/١٠/١٤٢٧هـ/٢٠٠٦م).

(٥) شريف، أحمد بن سلمان. مقابلة، بمنزله الكائن بنبْد غَالِب جنوب المنطقة، بتاريخ (٢/٩/١٤٢٧هـ/٢٠٠٦م).

(٦) الرّحى: أداة طحن الطعام، وهي مؤنثة. الرازي: مختار الصّحاح، ص ١٢٥.

(٧) الرّغلي، يحيى بن حسن. مقابلة، بمنزله الكائن في وادي قِيَار جنوب المنطقة، بتاريخ (٢٢/٨/١٤٢٧هـ/٢٠٠٦م).

(٨) شريف، أحمد بن سلمان. مقابلة، بمنزله الكائن بنبْد غَالِب جنوب المنطقة، بتاريخ (٢/٩/١٤٢٧هـ/٢٠٠٦م).

(٩) الرّايِد: يد الرّحى. الفيروز آبادي، محمد بن يعقوب. القاموس المحيط (بيروت: مؤسسة الرسالة، ط٤، ١٤٢٦هـ/٢٠٠٥م)، ص ١٢٢. وعند سكان المنطقة حجران دائريان أحدهما فوق الآخر، لا تخلوا المنازل منه، وهو يُستخدم لطحن الحبوب.

جبران، علي بن يحيى. مقابلة، بمنزله الكائن بذيّري العِزّة جنوب المنطقة، بتاريخ (٢١/١٠/١٤٢٧هـ/٢٠٠٦م).

(٢٠ سم) منقور محدب السطح متدرج بميل خفيف من المركز إلى الحافة، وفي وسطه فتحة دائرية قطرها نحو (٢٠ سم)، يبرز من وسطها (السفود)، وهو عمود خشبي جزؤه الأعلى مخروطي الشكل ورأسه مدبب كالإصبع ناعم الملمس<sup>(١)</sup>. ويرتكز السفود على الأرض في بيت المطحن، ويمكن رفعه أو خفضه حسب الحاجة بإدخال وجنات في أسفله أو إرخائها، أما الجزء الآخر من المطحن، ويسمى العلو المنطبق على الجزء الأسفل، مقعر السطح، وله أيضاً فتحة دائرية في وسطه تثبت فيها عارضة من الخشب تسمى (المد)، وطولها ينطبق مع قطر الفتحة، ولها ثقب دائري في وجهها الأسفل يستقر فيه رأس السفود<sup>(٢)</sup>. وعلى حافة المطحن العليا توجد حفرة دائرية تثبت فيها عمود من الخشب بارتفاع (٣٠ سم) وقطر (٣-٤ سم)، ويد المطحن التي تستخدم باليد في حركة دائرية، ويوجد على سقف المطحن حول الجزء السفلي أخدود دائري على شكل ساقية يسمى (المهجن)، يعد إناءً لتلقي الطحين الذي ينساب من حافة المطحن، وله فتحة أمامية يستنف الطحين من خلالها إلى الأوعية الخاصة لحفظه<sup>(٣)</sup>. والنساء هن من يقمن بعملية الطحن على الرحى خاصة خلال فترة الصباح، وفي المناسبات يسند إليهن عملية طحن الحبوب المراد تقديمها طعاماً للضيوف، وذلك بعد اجتماعهن في منزل صاحب المناسبة<sup>(٤)</sup>. (ب) الخوذة: قطعة مستقيمة من الخشب تستخدم في تقليب الطعام في الإناء، ولا غنى لأي منزل عنها<sup>(٥)</sup>. (ج) اللبوة: وهي قدر من الحديد متوسط الحجم يتم فيها طهي الطعام بكافة أنواعه، يجلب من بلاد اليمن، واشتهرت بعض المنازل بوجود لبوات متميزة إما في الزخرفة أو الكبر، دائماً ما يقتنيها ميسورو الحال من سكان المنطقة<sup>(٦)</sup>. (د) الميصة: فرن يصنع من الفخار، يدفن في التربة في فناء المنزل، ويستخدم في إنضاج الخبز واللحم<sup>(٧)</sup>.

- (١) زَيْفَة، يحيى بن حسن. مقابلة، بمنزله الكائن في الغادي وسط منطقة الدراسة، في (٢٨/٨/١٤٢٧هـ/٢٠٠٦م).
- (٢) الشُعَيْثِي، محمد بن علي. مقابلة، بمنزله الكائن بعرفين وسط منطقة الدراسة، شمال المنطقة، في (٩/١/١٤٢٨هـ/٢٠٠٧م)، أحد كبار السن المعاصرين لبداية الحكم السعودي للمنطقة.
- (٣) الخالدي، جابر بن جبران. مقابلة، في منزله الكائن بقرية التَّاهِر وسط منطقة الدراسة، وسط المنطقة، في (٢٤/٢/١٤٢٧هـ/٢٠٠٦م).
- (٤) الحَرَّازِي، سلمان بن زيدان. مقابلة، في منزله الكائن بوادي قِيَار وسط منطقة الدراسة، جنوب منطقة الدراسة، بتاريخ (٨/١٠/١٤٢٧هـ/٢٠٠٦م).
- (٥) كان النساء يحرصن على إعطاء أبنائهن الخوذة للفق ما تبقى فيها من الطعام لإحساسهن بحبهم لها. الخالدي، جابر بن جبران. مقابلة، في منزله الكائن بقرية التَّاهِر وسط منطقة الدراسة، في (٢٤/٢/١٤٢٧هـ/٢٠٠٦م).
- (٦) الخالدي، جابر بن جبران. مقابلة، في منزله الكائن بقرية التَّاهِر وسط منطقة الدراسة، في (٢٤/٢/١٤٢٧هـ/٢٠٠٦م).
- (٧) كانت الميصة إحدى الصناعات التي اشتهر بها بعض سكان المنطقة ويطلق على صانعها (القَوَاع). الخالدي، جابر بن جبران. مقابلة، في منزله الكائن بقرية التَّاهِر وسط منطقة الدراسة، في (٢٤/٢/١٤٢٧هـ/٢٠٠٦م).

ولقلة تنوع المنتجات الزراعية في المنطقة فقد كانت أصناف الطعام محدودة، وتختلف من منزل لآخر تبعاً للحالة المادية، وكانت الأطعمة المستخرجة من مشتقات الحبوب هي السائدة خلال فترة الدراسة، ثم اللحوم وما تدره مواشيهم من حليب ولبن<sup>(١)</sup>. ومن تلك الأطعمة: (١) الخبز؛ كان ولا يزال الطعام الرئيسي لدى غالبية الشعوب العربية وغيرها، وفي بلاد فيفاء وبني مالك كان حاضراً في جميع الوجبات، يصنع من المنتجات الزراعية المختلفة كالذرة والشعير وغيرها، يطحن على (الرحى) ثم يخلط بالماء ويوضع في التنور المعد لخبزه في درجة حرارة متوسطة ولفترة زمنية محدودة<sup>(٢)</sup>. وقد عرف السكان أنواعاً عديدة من الخبز غير خبز التنور، فهناك خبز (الصلل)<sup>(٣)</sup> الذي يتم خبزه بين قطعتين من الحجارة المساء بعد تسخينهما، وخبز (الكعم) الذي يطهى مع اللحم في الماء المغلي<sup>(٤)</sup>. (٢) العصيد<sup>(٥)</sup>: يُعد من الذرة أو البر يضاف إلى الماء المغلي ويتم تحريكه بواسطة قطعة من الخشب اسطوانية الشكل<sup>(٦)</sup>، وبعد أن يبدأ الخليط في التماسك، يضاف إليه قليل من البر الذي يساعد على تماسكه ويستمر في تحريكه حتى يصبح قطعة واحدة، وهذه العملية بمراحلها تتم في إناء مصنوع من الخشب تعرف بـ (اللوبة) وهي دائرية الشكل<sup>(٧)</sup>. (٣) الحلاج: ويصنع من حليب البقر أو الغنم بعد الولادة لتمييزه عن حليب الأيام العادية بدسامته وصفرته وغلظة قوامه، وهو طعام أكثر صنعه من زبدة البقر التي تجمع خلال الأيام الثلاثة أو الأربعة الأولى من الولادة، ويضاف إليه خميرة تعمل على تجميده<sup>(٨)</sup>. ثم يوضع بداخل تنور من الطين المحروق في درجة عالية من الحرارة ثم يخرج منه بعد ساعة ليصبح جامداً<sup>(٩)</sup>. وصناعة الحلاج من الطقوس الاجتماعية السائدة المقصود به التعبير عن

- (١) زَيْفَة، يحيى بن حسن. مقابلة، بمنزله الكائن في الغادي وسط المنطقة، في (٢٨/٨/١٤٢٧هـ/٢٠٠٦م).
- (٢) عملية إعداد الحبوب حتى تصبح جاهزة للطحن تخضع لعدة مراحل.
- (٣) الصلل: حجران متساويان لهما سطح أملس، يوضع عليهما العجين بعد إحمائهما لعمل الخبز المحبب لدى السكان وكان يغطى من الجوانب بورق الموز الذي يتوفر في مزارع السكان وله دور في إعطاء الخبز الرائحة الزكية. الدائري، علي بن محمد. مقابلة، بمنزله الكائن ببني الدارة غرب منطقة الدراسة، بتاريخ (١١/١١/١٤٢٧هـ/٢٠٠٦م).
- (٤) يعتبر هذا النوع من الطعام من أفضل من يقدم للضيف وفي المناسبات الدينية أيضاً. الأحمدي، سالم بن يحيى. مقابلة، بمنزله الكائن في قرية الجبيل وسط المنطقة، بتاريخ (٦/١١/١٤٢٧هـ/٢٠٠٦م).
- (٥) العصيد: هو ما يصنع من الذرة ويعصد. للمزيد من التفصيل: انظر: الثعالبي، عبد العزيز. فقه اللغة وأسرار العربية (بيروت: المكتبة العصرية، ط٢، (١٤٢١هـ/٢٠٠٠م)، ص ٢٩٣.
- (٦) الإيراني، مطهر بن علي. المعجم اليميني في اللغة والتراث (دمشق: المطبعة العلمية، (١٣٨٩هـ/١٩٦٩م)، ص ٥٦.
- (٧) الإيراني: المعجم اليميني، ص ٦٨.
- (٨) الإيراني: المعجم اليميني، ص ٦١.
- (٩) إيقاد التنور يكون بأنواع جيدة من الخشب تقوم النساء بجمعه من سفوح الجبال وتركه في العراء لعدة أيام حتى ييبس. الأحمدي، سالم بن يحيى. مقابلة، بمنزله الكائن في قرية الجبيل جنوب المنطقة، بتاريخ (٦/١١/١٤٢٧هـ/٢٠٠٦م).

السرور لأن ولادة البقر من الأمور المهمة لدى المجتمعات القروية الزراعية، ويهدفون من صناعة الحلج توزيعه على الجيران والمعارف ليشاركوا بالفرح في هذا الحدث ويعتقدون أن ذلك يدفع العين والحسد عنهم وعن دوابهم، ويشبه الحلج ما يعرف اليوم بالجبن المخثر<sup>(١)</sup>. (٤) **المَحْشُوشُ**: عملية طهي دهون الحيوانات ( الشَّحْم ) مع قليل من قطع اللحم بدون ماء والاكتفاء بما ينزل منه من ماء ودسم، ويستخدم على نطاق واسع لأنه يحافظ على بقاء اللحم صالحاً للأكل لفترة طويلة<sup>(٢)</sup>. (٥) **المَشْرَع**: نوع من الطعام يقدم في المناسبات الكبيرة كالختان والأعراس، ويصنع من الذرة أو البر، ثم يغطى بالسمن والعسل<sup>(٣)</sup>. (٦) **اللحوم**: نظراً لتوفر المشية في كل منزل تقريباً، فقد كان بعض السكان يتناولون لحومها بشكل قليل جداً نظراً لما عُرِف عنهم من التمسك الشديد بمواشيهم بكافة أنواعها، حتى إنهم لا يقومون إلا بذبح المتردية منها أو السقيمة، وكانت اللحوم تحفظ على حبال صغيرة مربوطة إلى إحدى جدران المنزل في مكان جيد التهوية، بعد تقطيعها إلى سيور صغيرة وطويلة، وغالباً ما تطهى مسلوقة<sup>(٤)</sup>. (٧) **العُشُوش**: يُصنع من حب الذرة المطحون بعد أن يُطهى على النار فترة من الزمن مع تحريكه بين الفينة والأخرى حتى يصبح ذا شكل أسطواني عريض، يوضع في إناء غالباً ما يكون من الخشب، ثم يُصب عليه اللبن الرائب من البقر أو الغنم، ثم توضع عليه قطرات من السمن البلدي، ويؤكل حاراً، ويقدم في الغالب للأبناء وقت العشاء<sup>(٥)</sup>. (٨) **العُغْلَف**: يُعد من ورق شجر العُغْلَف - السابق الذكر - حيث يتم جني أوراق تلك النبتة الغليظة، ثم وضعها على النار مباشرة دون إناء لتسخينها فترة وجيزة حتى يتحول لون تلك الأوراق من اللون الأخضر إلى البني القاتم، ويقدم مع الخبز ويتميز بشدة الحموضة<sup>(٦)</sup>. (٩) **الصَّفُوق**: إحدى الأكلات الشعبية القريبة من العشوش، وتختلف فقط بأنها تُقدم دائماً في صورة سائلة سهلة الهضم، لأنها تقدم للمرضى عادة دون غيرهم، فهي تمدهم بالطاقة والحيوية لما تتكون منه من اللبن والسمن والحب الجيد<sup>(٧)</sup>. (١٠) **الحميظ**: هو بقايا الحبوب المخزنة في ( المدافن )، وهي نوعية غير جيدة ودائماً ما يعتمد عليها

(١) زَيْفَة، يحيى بن حسن. مقابلة، بمنزله الكائن في العَادِي وسط المنطقة، في (٢٨/٨/١٤٢٧هـ/٢٠٠٦م)، أحد معلمي الكتابيب في الجزء الأخيرة من فترة الدراسة.

(٢) ابن جريس: عسير دراسة تاريخية في الحياة الاجتماعية والاقتصادية، ص ٥٩.

(٣) الفيضي: الموسوعة الميساء، ص ٢٦٥.

(٤) الأحمدي، سالم بن يحيى. مقابلة، بمنزله الكائن في قرية الجُبَيْل وسط المنطقة، بتاريخ (٦/١١/١٤٢٧هـ/٢٠٠٦م)

(٥) زَيْفَة، يحيى بن حسن. مقابلة، بمنزله الكائن في العَادِي وسط المنطقة، في (٢٨/٨/١٤٢٧هـ/٢٠٠٦م).

(٦) الخالدي، جابر بن جبران. مقابلة، في منزله الكائن بقرية النَّهْر وسط منطقة الدراسة، وسط المنطقة، في

(٢٤/٢/١٤٢٧هـ/٢٠٠٦م).

(٧) المرجع نفسه.

الفقراء في غذائهم لضيق ذات اليد، ويتم جمعه وطحنه ثم طهيه وتناوله مع الماء<sup>(١)</sup>. وأما الأشربة فكانت منتجات الثروة الحيوانية هي الأشربة الأساسية المتوفرة لدى السكان، بما ينتج منها من حليب ولبن وزبدة وسمن، ثم ما ينتج من طهي اللحوم كالمرق، ومن زراعة البن شراب القهوة والقشر، واشتهرت المنطقة بالعلسل البلدي الجيد<sup>(٢)</sup>. وغالب أعمال الطهي للطعام وتقديم الشراب من أعمال النساء، علاوة على قيامهن ب جلب المياه من العيون والآبار وإحضار الحطب من أماكن عديدة<sup>(٣)</sup>.

#### ٤. الألبسة والزينة :

كان العرب منذ أقدم العصور كغيرهم من الأمم، يزين رجالهم ونساؤهم على السواء، وتقننوا في ذلك، ثم لم يكن الإسلام ناهياً عن الزينة، بل كان مشجعاً وداعياً لها في حدود الشرع<sup>(٤)</sup>. على الرغم من أن الملابس المستعملة في أنحاء البلاد العربية هي الملابس العربية وصعب حصر أشكالها في طراز واحد<sup>(٥)</sup>، فكل بيئة من البيئات ما يناسبها من الملابس، ولكل شعب زي معين معروف به تتوارثه الأجيال جيلاً بعد جيل<sup>(٦)</sup>. واللباس هو ما يرتديه الشخص كساء على جسمه من ثوب أو غيره من الملابس الخارجية أو الداخلية، فهو يتنوع حسب وظيفته، وكل صنف منها له نوع معين من القماش المناسب له وأدوات الزينة الخاصة به<sup>(٧)</sup>، فهي ذات أهمية بالغة للإنسان تساوي أهمية الطعام، لذلك فإن هناك عدة عوامل أثرت في نوعية الملابس وأشكالها، منها الطقس (المناخ)، والحالة الاقتصادية، ومظاهر الالتزام بتعاليم الدين<sup>(٨)</sup>. ومن الألبسة ما يلي: (١) **ملابس الرجال**: اعتمد رجال المنطقة في ملابسهم الزي المتداول في معظم بلدان قبائل جنوب الجزيرة العربية، والذي يتأثر بحالة الطقس والناحية المادية للسكان، وهي ألبسة علوية وسفلية تغطي معظم أجزاء الجسم ما عدا الرأس فكان القليل

(١) الخالدي، جابر بن جبران. مقابلة، في منزله الكائن بقرية الثاهر وسط منطقة الدراسة، في (٢٤/٢/١٤٢٧هـ/٢٠٠٦م).

(٢) المرجع نفسه.

(٣) لذا كان الرجال يحضرون على الزواج ممن عرف عنها النشاط والتفاني في خدمة المنزل، وأهم علامات ذلك إعداد الطعام وجلب الماء والحطب، الأحمدى، سالم بن يحيى، مقابلة، بمنزله الكائن في قرية الجبيل وسط المنطقة، بتاريخ (٦/١١/١٤٢٧هـ/٢٠٠٦م).

(٤) القاسمي، الحياة الاجتماعية عند العرب، ص ١٦١.

(٥) حمزة، فؤاد. قلب جزيرة العرب (الرياض: دار اليقين للنشر والتوزيع، ط١، ١٣٥٢هـ/١٩٣٣م)، ص ١٢١.

(٦) الكليب، فهد. الرياض ماضٍ تليد وحاضر مجيد (الرياض: ١٤٠٧هـ/١٩٨٦م)، ص ١٢٨.

(٧) الوشمي، أحمد. تذكرت يوم قبل لي عن النساء والرجال في اللباس والأحوال (الرياض: الناشر (١٤١٣هـ/١٩٩٢م)، ج١، ص ٤٦.

(٨) الخالدي، جابر بن جبران. مقابلة، في منزله الكائن بقرية الثاهر وسط منطقة الدراسة، في (٢٤/٢/١٤٢٧هـ/٢٠٠٦م).

منهم يحرص على تغطيته<sup>(١)</sup>. فالإزار جزء رئيس لدى جميع السكان وهو ما يغطي البدن من الأسفل وغالباً ما يكون مستوراً من بلاد اليمن، فاشتهر التلي والمصنّف والمثلوث كإزارات تلوها بعض مظاهر الزينة بالخيوط الملونة<sup>(٢)</sup>. يعلو الإزار ما يسمى بالحزام وهو قطعة من الجلد تحيط بالخاصرة ملحق بها غمد لحمل ( الجنبية )<sup>(٣)</sup>. أو السكين<sup>(٤)</sup>. ثم يغطي بقية الجسم إلى الكتفين بما يعرف بالشميمز<sup>(٥)</sup> وأحياناً يوضع عليه الكوت خاصة للمقتدرين، وجميع هذه الأصناف من الملابس مستوردة ولا تصنع محلياً<sup>(٦)</sup>، وفي حالات الخوف يرتدي حزاماً مملوءاً بعدد من الطلقات النارية بتراوح عددها ما بين (٨٠-١٢٠) طلقة ثم يرتدي سترة على الصدر غالباً ما تكون ملونة، أما الرأس فيكون مزيناً بعصابة من النباتات العطرية في عقد يلفه حول الرأس مع زيادة بعض الأغصان حول مفرق الرأس أحياناً والبعض الآخر يلف الرأس بقطعة من القماش الأسود تعرف بالقطاعة<sup>(٧)</sup>. أما السراويل فلم تكن معروفة لدى السكان إلى وقت قريب، وربما يكون ذلك لإحساسهم بالراحة الجسدية في ملابسهم الخفيفة، التي تساعدهم في القيام بأعمالهم في يسر وسهولة<sup>(٨)</sup>.

**(ب) ملابس النساء:** أثر العامل الديني إلى حد ما في نوعية اللباس وخاصة ما يتعلق بالمرأة، قال تعالى: ( يَا أَيُّهَا النَّبِيُّ قُلْ لَأَزْوَاجِكُمْ وَبَنَاتِكُمْ وَنِسَاءَ الْمُؤْمِنِينَ يُدْنِينَ عَلَيْهِنَّ مِنْ جَلَابِيبِهِنَّ ذَلِكَ أَدْنَى أَنْ يُعْرَفْنَ فَلَا يُؤْذَيْنَ وَكَانَ اللَّهُ غَفُورًا رَحِيمًا )<sup>(٩)</sup>، وقال تعالى: ( وَقَرْنَ فِي بُيُوتِكُنَّ وَلَا تَبَرَّجْنَ تَبَرُّجَ الْجَاهِلِيَّةِ الْأُولَى )<sup>(١٠)</sup>. وذلك يعني أن هناك شروطاً يجب أن تتوافر في اللباس التقليدي للمرأة، ولا يمنع ذلك من أن ترتدي أحسن الملابس وأفخرها، وتتنوع في ذلك، وتترين بما شاءت من الحلي لكن في حدود

(١) المرجع نفسه.

(٢) مقابلة، مع جبران يحيى الخالدي بمنزله الكائن في قرية الجحافر جنوب المنطقة، في (٢٨/٧/١٤٢٧هـ/٢٠٠٦م).

(٣) الجنبية: بفتح الجيم وسكون النون وكسر الباء وفتح الياء، هي الخنجر اليماني، وتشمل هذه التسمية الخنجر ومقبضه والغمد والحزام. للمزيد من التفصيل: الموسوعة اليمنية، ٢/ ٩٠٤-٩١٠.

(٤) الخالدي، جابر بن جبران. مقابلة، في منزله الكائن بقرية التاهر وسط منطقة الدراسة، في (٢٤/٢/١٤٢٧هـ/٢٠٠٦م).

(٥) الشميمز: لم أجد له أصلاً فيما بين يدي من معاجم لغوية، لكن ذكر لي البعض أن أصل المسمى فرنسي. ولا أجزم بصحة ذلك.

(٦) السعيد، جابر بن حسن. مقابلة، بمنزله الكائن بال سعيدي جنوب شرق منطقة الدراسة، جنوب شرق منطقة الدراسة، في (٤/١٠/١٤٢٧هـ/٢٠٠٦م).

(٧) الأحمد، سالم بن يحيى. مقابلة، بمنزله الكائن في قرية الجبيل وسط المنطقة، بتاريخ (٦/١١/١٤٢٧هـ/٢٠٠٦م).

(٨) الحبسي، جبار. مقابلة، في منزله الكائن بجبل حبس شمال شرق منطقة الدراسة، في (١٦/١٠/١٤٢٧هـ/٢٠٠٦م).

(٩) سورة الأحزاب، آية رقم (٥٩).

(١٠) سورة الأحزاب، آية رقم (٣٣).



الشرع<sup>(١)</sup>. وملابس النساء ذات شقين: فمنها ما يلبس لتغطية الجسم، ومنها ما يوضع للزينة ( الحلي )<sup>(٢)</sup>. وقد وُجدَ هذان الصنفان على مستوى متواضع جداً، نظراً لضيق ذات اليد<sup>(٣)</sup>. وكانت المرأة تلبس إزاراً من الثياب الملونة الجميلة وسترة من القماش الأسود اللامع تغطي من العنق إلى الركبتين وإلى مفصل الكف وتكون مزينة بخطوط زاهية ملونة حول منطقة الصدر وعلى أكمام اليدين تعرف بالصدرة<sup>(٤)</sup>. وهي ذات أنواع متعددة أهمها الدمس<sup>(٥)</sup>. والمبروم<sup>(٦)</sup>. والقطيف<sup>(٧)</sup>. والتعمان<sup>(٨)</sup>. ويوزن الصدر بعدد من العقود الجميلة مع ميداليات مزخرفة على امتداد منطقة الصدر مع لبس (المسكة)<sup>(٩)</sup> على مفصل الكف ولبس ( اللبّة )<sup>(١٠)</sup> على الحلق<sup>(١١)</sup>.

أما الرأس فيكون معصباً ببعض الأشجار العطرية المتناهية في روائحها الزكية والمعمولة بطريقة خاصة، ويتم لف الشعر في صفة ظفره طويلة تتدلى على الظهر ويتم تغطية الرأس بقطعة من القماش الأسود المزين على أطرافه بخيوط مختلفة الألوان ومتناهية في الجمال، ويتم تثبيتها على الرأس بواسطة عصاية من النوع نفسه، أو بطوق دائري من النحاس اللامع أو بقبوعة جميلة مصنوعة من سعف الدوم أو سعف النخيل المستخدم لهذا الغرض<sup>(١٢)</sup>. وانفردت نساء المنطقة بلبس السراويل الطويلة دون الرجال، وتُصنع من الأقمشة الخفيفة الساترة، وتعتبر السراويل من المكونات الأساسية للملابس التي يكلف بإحضارها الزوج لزوجته قبل الزواج<sup>(١٣)</sup>. وعلى الرغم من وجود

- (١) الحبيسي، جبار. مقابلة، في منزله الكائن بجبل حبس شمال شرق منطقة الدراسة، في (١٦/١٠/١٤٢٧هـ/٢٠٠٦م).
- (٢) الحلي: ما يُزَيَّن به من صنوغ المعنيات أو الحجارة. الفيروز أبادي: القاموس المحيط، ص ١٢٧٦.
- (٣) الخالدي، جبران بن شريف. مقابلة، بمنزله الكائن في قِعَاد مَثَبِير جنوب منطقة الدراسة، بتاريخ ١٥/١١/١٤٢٧هـ/٢٠٠٦م.
- (٤) الصدرة: ربما كان المسمى من الصدر لكونها تغطي الصدر وما أسفل منه. الحبيسي، جبار. مقابلة، في منزله الكائن بجبل حبس شمال شرق منطقة الدراسة، في (١٦/١٠/١٤٢٧هـ/٢٠٠٦م).
- (٥) الدمس: قماش أسود لطيف الملمس. الخالدي، جابر بن جبران. مقابلة، في منزله الكائن بقرية الثاهر وسط منطقة الدراسة، في (٢٤/٢/١٤٢٧هـ/٢٠٠٦م).
- (٦) المبروم: نوع من أنواع الأقمشة المستخدمة على نطاق ضيق لتكلفته المرتفعة. المحمدي، جبران بن جابر. مقابلة في منزله الكائن بوادي صَمَد جنوب منطقة الدراسة، في (١٢/١١/١٤٢٧هـ/٢٠٠٦م).
- (٧) القطيف: قماش خفيف جداً غالباً ما يُستخدم في المناسبات. المحمدي، جبران بن جابر. مقابلة، في منزله الكائن بوادي صَمَد جنوب منطقة الدراسة، في (١٢/١١/١٤٢٧هـ/٢٠٠٦م).
- (٨) الحبيسي، جبار. مقابلة، في منزله الكائن بجبل حبس شمال شرق منطقة الدراسة، في (١٦/١٠/١٤٢٧هـ/٢٠٠٦م).
- (٩) المسكة: جمعها مسك، الأسورة التي تضعها المرأة في يديها. ابن منظور: لسان العرب، ١٤/٧٤.
- (١٠) اللبّة: على وزن الحبة للنحر، وهي موضع القلادة من الصدر. الرازي: مختار الصحاح، ص ٢٨٦؛ الفيروزآبادي: القاموس المحيط، ص ١٦٩.
- (١١) الحبيسي، جبار. مقابلة، في منزله الكائن بجبل حبس شمال شرق منطقة الدراسة، في (١٦/١٠/١٤٢٧هـ/٢٠٠٦م).
- (١٢) المالكي، محمد بن علي. مقابلة، بمنزله الكائن بخبارة وسط منطقة الدراسة، بتاريخ (٢٠/١٠/١٤٢٧هـ/٢٠٠٦م).
- (١٣) المرجع نفسه .

الوازع الديني إلا أنه وإلى وقت قريب لم تعرف نساء المنطقة غطاء الوجه أو الحجاب، ربما جهلاً منهم بتعاليم الشريعة الإسلامية، وفي أغلب الأحيان كانوا يعدون ذلك مخالفاً للعادات والتقاليد التي نشأت عليها<sup>(١)</sup>. أما الأحذية فلم تعرف إلا على نطاق ضيق جداً، ولا يستخدمها السكان إلا ماندر، وكانت تصنع من طفي<sup>(٢)</sup>.

### ٥. الأعياد والمناسبات الاجتماعية :

اتسمت منطقة الدراسة بخصوصيات اجتماعية ومميزة مكنتها من الاستقلالية في واقعها الاجتماعي، وكان للطابع القبلي المهيمن على الحياة الاجتماعية أثر كبير في بقاء الكثير من العادات والتقاليد، وظلت العديد من المفاهيم الاجتماعية سائدة في عموم منطقة جازان رغم التحولات السياسية الشاملة التي شهدتها المناطق المجاورة<sup>(٣)</sup>. وظلت بلاد فيفاء وبني مالك متمسكة بالعادات والتقاليد المتوارثة منذ القدم وكانت في مجملها عادات حسنة وطيبة تعكس روح الإخاء والإيثار والكرم والنخوة والمروءة بين أبناء المجتمع، وشملت تلك العادات والتقاليد الاحتفال بالمناسبات الدينية كالأعياد، واحتفالات السكان بالزواج والختان وغيرها من المناسبات<sup>(٤)</sup>.

### (أ) الأعياد:

للبيئة أثر فاعل على جوانب عدة من العادات والتقاليد<sup>(٥)</sup>، وعليه فقد كان لطبيعة المنطقة الجبلية أثرها في سكان المنطقة، فعرفوا بعادات وتقاليد ميزتهم عن سائر البلدان المجاورة، ومن ذلك طرق احتفالهم بعيد الفطر المبارك وعيد الأضحى<sup>(٦)</sup>. واعتمد السكان عبر أزمنة عديدة على خبرتهم في معرفة بداية الأشهر ونهايتها، فاعتمدوا على ذلك في زراعة حقولهم وفي تحديد أيام العيد، خاصة عيد الفطر المبارك، وبناءً على تحديد يوم العيد من قبل أهل تلك المعرفة، يقوم السكان بإطلاق الأعيرة النارية في كل اتجاه، تعبيراً عن الفرح والسرور بمقدم هذا العيد، وتعكف النساء على إعداد الطعام ابتداءً من ليلة العيد الذي غالباً ما يكون من أفخر أنواع الحبوب كالذرة يضاف إليه السمن والعسل<sup>(٧)</sup>. ويكون الرجال قد جلبوا بعض الألبسة والزينة المتواضعة لأسرهم، مع ما قد أعد في المنزل من روائح عطرية فواحة كي توضع على الرأس صباح يوم العيد<sup>(٨)</sup>. ثم

(١) المالكي، محمد بن علي. مقابلة، بمنزله الكائن بخيارة وسط منطقة الدراسة، بتاريخ (٢٠/١٠/١٤٢٧هـ/٢٠٠٦م).

(٢) الطفي: يطلق لدى سكان على سعف النخل. الفيضي: الموسوعة المساء، ص ٢٧٨.

(٣) السلمي، يحيى بن علي. مقابلة، بمنزله الكائن في الحصيمة وسط المنطقة، بتاريخ (١٢/١٠/١٤٢٧هـ/٢٠٠٦م).

(٤) الخالدي، حسن بن جبران. مقابلة، بمنزله الكائن في الحبيّل جنوب المنطقة، بتاريخ (٢٠/٩/١٤٢٧هـ/٢٠٠٦م).

(٥) ابن جريس: عسير دراسة تاريخية، ص ٧٤.

(٦) الشعيثي، محمد بن علي. مقابلة، بمنزله الكائن بعرفين وسط منطقة الدراسة، في (٩/١/١٤٢٨هـ/٢٠٠٦م).

(٧) الخالدي، حسن بن جبران. مقابلة، بمنزله الكائن في الحبيّل جنوب المنطقة، بتاريخ (٢٠/٩/١٤٢٧هـ/٢٠٠٦م).

(٨) لم يعرف السكان شراء الملابس إلا في الأعياد فقط، وللفتاة عند زواجها، وذلك لضيق المعيشة. المالكي، محمد بن علي. مقابلة، بمنزله الكائن بخيارة وسط المنطقة، بتاريخ (٢٠/١٠/١٤٢٧هـ/٢٠٠٦م).

في فجر يوم العيد وقبل الشروق يتجه الرجال ومعهم أولادهم إلى الأماكن المعينة لصلاة العيد وتكون في مواضع فسيحة في العراء اقتداء بالسنة النبوية الشريفة إذا لم يكن الجو ممطراً فإذا كان الجو ممطراً يصلون في المساجد<sup>(١)</sup>. وكانت صلاة العيدين وخطبتها تُقام ممن يجيد القراءة أو الكتابة أو ممن عرف عنهم التدين من أفراد القبيلة، ويكون موضوع الخطبة عن مظاهر العيد في الإسلام وصلة الرحم وما إلى ذلك، يلي الصلاة والخطبة كلمة توجيهية من أحد عقلاء القبيلة تتعلق بتعاليم الدين الإسلامي<sup>(٢)</sup>. بعدها يلتف الناس حول شاعر القبيلة الذي اعتادوا منه كل عيد إعداد قصيدة شعرية حول المناسبة، يقومون بترديدها حتى الوصول إلى منزل شيخ القبيلة، حيث يقومون بتناول طعام الإفطار لديه، ثم يخرجون للتزاور فيما بينهم<sup>(٣)</sup>. ودرج السكان على تخصيص أحد الأمكنة المتوسطة كي يجتمع فيه أفراد القبيلة الواحدة، يقوم كل منهم بإحضار ما يستطيع من الطعام والشراب، ويتوجب على كل فرد منهم تذوق جميع الأكلات المقدمة من جميع البيوت، حيث يعد ذلك تكريماً وتقديراً لهم<sup>(٤)</sup>. وكانت هذه أبرز مظاهر الاحتفال بالعيدين، مع ملاحظة أنه في عيد الأضحى المبارك تذبج الأضاحي التي سبق اختيارها من بين مواشي الأسرة بحيث تكون الكبيرة فيها، تذبج في منزل كبير الأسرة الكبيرة بحضور جميع أفرادها الصغير والكبير، ويحدد جزء من الأضحية لطهيه في نفس يوم العيد، ثم يوزع الجزء الأكبر منها على الأهل والجيران، مع الاحتفاظ بشحوم الأضحية كي يصنع منها الحميس أو المحشوش<sup>(٥)</sup>.

### ب- الزواج:

فيفاء وبنى مالك لها عاداتها وتقاليدها في الزواج، إلا أن هناك بعض الأمور التي تسبق الارتباط بين الشاب والشابة، فالرجل عندما يريد أن يتزوج عليه محاولة لقاء البنت التي يريد الزواج بها، لإبلاغها برغبته في الارتباط بها، وكان اللقاء غالباً ما يكون في الطرقات أو عند موارد المياه، فإن وافقته على الزواج يقوم بالذهاب إلى أهلها ويكون معه أحد أقاربه إذا استدعى الأمر ذلك، ثم يبلغ ولي البنت بذلك وأنه يرغب في مصاهرتهم فإذا كان هذا الرجل الذي يريد الزواج من أهل الدين والأخلاق ورغب فيه والد البنت أبدى رأيه على بنته وعلى أمها وعلى إخوانها، فإذا تم الاتفاق

- (١) المالكي، سلمان بن علي. مقابلة، بمنزله الكائن في غَيْدَبَة وسط المنطقة، بتاريخ (١٠/١٠/١٤٢٨هـ/٢٠٠٦م).
- (٢) المالكي، محمد بن علي. مقابلة، بمنزله الكائن بخبارة وسط المنطقة، بتاريخ (٢٠/١٠/١٤٢٧هـ/٢٠٠٦م).
- (٣) الحَيْسِي، جبار. مقابلة، في منزله الكائن بجبل حَيْس شمال شرق منطقة الدراسة، في (١٦/١٠/١٤٢٧هـ/٢٠٠٦م).
- (٤) المالكي، محمد بن علي. مقابلة، بمنزله الكائن بخبارة وسط المنطقة، بتاريخ (٢٠/١٠/١٤٢٧هـ/٢٠٠٦م).
- (٥) الخالدي، جبران بن يحيى. مقابلة، بمنزله الكائن في قرية الجَحَافِر جنوب منطقة الدراسة، في (٢٨/٧/١٤٢٧هـ/٢٠٠٦م).

على الزواج يكون تحديد المهر<sup>(١)</sup> الذي يريدونه ، لا بنتهم حيث أن لكل قبيلة مهر متفقاً عليه بين أفراد القبيلة يدفع منه الزوج ما تيسر والباقي يدفع أقساطاً وبعد البناء بها ، فإذا سمح أهلها بانتقالها إلى بيته فله ذلك ، وإلا بقيت زوجته في بيت أهلها حتى تسدد الأقساط ومن ثم يسمح له بأخذها<sup>(٢)</sup> . وبعد تحديد المهر تكون الشروط المفروضة على المتقدم وكانت غالباً تتكون من : (أ) كسوة كاملة للزوجة ، تشمل جميع ما تحتاج إليه المرأة من ملابس . (ب) كمية كبيرة من قماش النعمان . (ج) ثوب يعرف بالورزة ويسمى المصنف<sup>(٣)</sup> . (د) مائة حبة من الحلي التي تعرف بالقطع<sup>(٤)</sup> . (هـ) كمية متوسطة الحجم تضم أنواعاً متعددة من الحلي ذات مقاسات مختلفة وهي مصنوعة من معدن الفضة المستوردة من البلدان المجاورة كصعدة وغيرها ، وهذه الكمية ذات مسميات متعددة تضم أنواعاً رئيسية يتطلب على الزوج وأهله بإحضارها مهما كان الثمن ، وهي المسكة والوضح<sup>(٥)</sup> والعجج<sup>(٦)</sup> . ثم يأتي تحديد موعد الزواج حيث يأخذ الشاب المتقدم للزواج كبشاً سميناً هو ومن أحب من أفراد أسرته ، ويذهبون إلى بيت ولي أمر البنت ويذبحون الكبش ، وعادة ما يتكفل الزوج بتكاليف الوليمة ، ويحضر هذه المناسبة الرجال والنساء<sup>(٧)</sup> . ويكون في الزواج بعض من الفنون الشعبية ، فبعد أداء صلاة المغرب يكون هناك بعض الفنون ومنها ( الشارقي )<sup>(٨)</sup> . وبعد تناول وجبة العشاء يقوم الضيوف بأداء فن شعبي وهي ( التكتيرة )<sup>(٩)</sup> . ويوضح فيها الكرم والسخاء وشدة الترحيب من قبل أهل البيت متمنين لهم المزيد من الخير والعيش في رخاء دائم وأوقات مليئة بالأفراح والسرور<sup>(١٠)</sup> . بعد ذلك يكون واجب أهل القرية أو القبيلة التي تم الزواج فيها وذلك بأداء

- (١) المهر: الصداق وجمعها مهر، وقد مهر المرأة من باب قطع وأمهرها أيضاً. للمزيد من التفصيل: الرازي: مختار الصحاح، ص ٢٠٨؛ الفيروز آبادي: القاموس المحيط، ص ٤٧٨.
- (٢) العقيلي: الأدب الشعبي، ص ١١١.
- (٣) المصنف: قطعة من القماش غالباً ما تكون بيضاء، يرتديها الرجال كإزار. الفيضي: الموسوعة الميساء، ص ٢٧٦.
- (٤) حلي القطع: وتسمى ( المعانق ) وهي القلادة، وعقود من المرمر أو حبات من الخرز الأبيض توضع على الصدر. الفيروزبادي: القاموس المحيط، ص ٢٦٢؛ ابن منظور: لسان العرب، ص ٢٠١؛ الفيضي: الموسوعة الميساء، ص ٢٨٥.
- (٥) الوضح: جمعها أوضاع، حلي من الفضة توضع على العنق. الفيروبادي: القاموس المحيط، ص ٢٥٠؛ ابن منظور: لسان العرب، ص ٢٨٨.
- (٦) العجج: جمعها أعلاج، وهي قطع للزينة مصنوعة من الفضة على شكل حلقات، وتوضع على جانبي الرأس. الفيضي: الموسوعة الميساء، ص ٢٨٥.
- (٧) السعيد، سالم بن يحيى. مقابلة، بمنزله الكائن في النشمة جنوب غرب منطقة الدراسة، بتاريخ ( ١٠/١١/١٤٢٧هـ / ٢٠٠٦م ).
- (٨) الشارقي: الرقص بشيء من الحركات الخفيفة. للمزيد من التفصيل: الفيضي: الموسوعة الميساء، ص ٢٣٧.
- (٩) التكتيرة: فن شعبي يقيمه الضيوف عند مغادرتهم لمنزل المضيف، تتخله أبيات شعرية في المدح. للمزيد من التفصيل: انظر: الفيضي: الموسوعة الميساء، ص ٢٣٦. الشعثي، محمد بن علي. مقابلة، بمنزله الكائن بقرقین وسط منطقة الدراسة، في ( ١/٩/١٤٢٨هـ / ٢٠٠٧م ).
- (١٠) السلمي، يحيى بن علي. مقابلة، بمنزله الكائن في الحصيصة وسط منطقة الدراسة، بتاريخ ( ١٠/١٢/١٤٢٧هـ / ٢٠٠٦م ).

فن شعبي أيضاً وهو ما يسمى ( التَّرْحِيْبِيَّة )<sup>(١)</sup>. يقوم بأدائها أهل البيت وأهل القرية التي وقع فيها الزواج مرحبين بالضيوف وأنهم سعداء بوجودهم بعد ذلك تكون هناك عدة رقصات شعبية يزاولها الضيوف وأهل القرية وفي وقت متأخر من الليل يذهب الضيوف ولا يبقى بالدار إلا الزوج ويبقى مع زوجته في بيت والدها<sup>(٢)</sup>. ويكون الدخول على الزوجة في منزل والدها ليلة إقامة حفل الزواج في غرفة مستقلة، ويقضي الزوج تلك الليلة مع زوجته، وعليه الانصراف إلى أهله قبل بزوغ الفجر لأن بقائه في منزل أهل زوجته يُعاب عليه<sup>(٣)</sup>. وللزوج التردد على زوجته في منزل والدها ومعاشرتها خلال الليل فقط وليس له الجلوس معها نهاراً لاعتبار ذلك من خوارق المروءة<sup>(٤)</sup>. وبعد مُضي سبعة أيام - أسبوع تقريباً - على الزواج يقوم الزوج بإحضار زوجته إلى منزل والديه كأول زيارة للزوجة لأهل الزوج<sup>(٥)</sup>، حيث تُستقبل الزوجة هناك بذبح شاة قبل دخولها إلى المنزل، وليس ذلك كرمأ بحد ذاته بل ما كان للاعتقاد السائد بين السكان بأن دخولها إلى منزل الزوج دون عمل تلك المراسيم ربما يكون شؤماً على الدار ومن فيه<sup>(٦)</sup>. ويُسمح للزوج بالبقاء مع زوجته والدخول عليها في بيت والدها وقد تنجب الخمسة أولاد أو أكثر وهي ما زالت في بيت والدها، تُحدد تلك الفترة بمدى سرعة الزوج في دفع المهر المتفق عليه بين الطرفين<sup>(٧)</sup>.

### ج- الزفاف (المَراح)<sup>(٨)</sup> :

عندما يريد الزوج أن يزف زوجته إلى منزله لا بد أن يكون مهياً نفسه مادياً لتوفير متطلبات الزفاف ، بعد ذلك يذهب هو وأحد أقاربه أو عشيرته الذي فيه الثقة والكفاية من جميع النواحي- كالكرم والشجاعة والوفاء والصدق- إلى ولي الزوجة ويخبرانه أنهم يريدون أن يزفوا البنت إلى بيت زوجها، فإذا وافق على الطلب يعطي موعداً لزفافها، ثم يقوم هو وأقاربه بالاستعداد لذلك من تجهيز لساحات المنزل

- (١) التَّرْحِيْبِيَّة: عملية الترحيب بالضيوف بكلمات شعرية. الشُعَيْبِي، محمد بن علي. مقابلة، بمنزله الكائن بعَرَقَيْن وسط منطقة الدراسة، في (١٠/٩/١٤٢٨هـ/٢٠٠٧م).
- (٢) السُّلَمِي، يحيى بن علي. مقابلة، بمنزله الكائن في الحُصَيْمَة وسط المنطقة، بتاريخ (١٢/١٠/١٤٢٧هـ/٢٠٠٦م)، من عُرَفَاء قبائل آل سلمى.
- (٣) المرجع نفسه .
- (٤) المالكي، محمد بن علي. مقابلة، بمنزله الكائن بخيارة وسط منطقة الدراسة، بتاريخ (٢٠/١٠/١٤٢٧هـ/٢٠٠٦م).
- (٥) يُطلق على هذه الزيارة ( التَّخْطِير ). الحرّازي، سلمان بن زيدان. مقابلة، في منزله الكائن بوادي قِيَار وسط منطقة الدراسة، بتاريخ (٨/١٠/١٤٢٧هـ/٢٠٠٦م).
- (٦) الفيضي: فضاء خلال القرن الرابع عشر الهجري، ص ٩٠.
- (٧) الخالدي، حسن بن جبران. مقابلة، بمنزله الكائن في الحَبِيل جنوب المنطقة، بتاريخ (٢٠/٩/١٤٢٧هـ/٢٠٠٦م)، من أعيان قبيلة آل الزُّغَلِي إحدى قبائل المنطقة.
- (٨) المَراح أو الرِّوَّاح: من راح القوم إذا سَارُوا وغَدَّوْا، وهي هنا بمعنى خروج الزوجة إلى منزل زوجها وغالباً ما يكون ذلك في المساء. ابن منظور: لسان العرب، ص ٢٥٧؛ الفيضي: الموسوعة المساء، ص ٣٠٣.

وعمل كل ما يلزم لإقامة مثل هذه المناسبة، وغالباً ما يقوم ولي أمر البنت بشراء بعض الأواني والأدوات المنزلية التي تحتاجها البنت في منزلها الجديد، ثم تأتي مساهمة جيرانه بالسماح لأسرهم من النساء بمصاحبة ابنته في يوم الزفاف<sup>(١)</sup>. أما الزوج فيجمع من عشيرته حوالي العشرة رجال أو أكثر للذهاب معه الليلة السابقة للزفاف باعتبارهم ضيوفاً عند ولي أمر البنت ويقومون بمساعدة الزوج في نقل المواشي والأثاث المعد من قبل أسرة زوجته إلى بيت الزوج، كما يشترط على الزوج وجود أحد أقاربه (كفيل) حتى يلتزم لولي أمر البنت ببعض الأمور المتعارف عليها ومنها: (أ) احترام الحياة الزوجية وتقديرها. (ب) صيانة كرامة البنت وذلك بعدم ضربها أو شتمها أو أخذ مالها الخاص الذي جلبته من منزل أبيها. (ج) أن يتكفل قريب الزوج (الكفيل) بتوفير ما ينقص على بنته منزلياً في حالة عدم قدرة الزوج على توفيره. (د) أن يلتزم (الكفيل) بدفع باقي المهر إذا تعذر دفعه من الزوج<sup>(٢)</sup>.

بعدها يذهب الجميع إلى منزل الزوج، وكذلك البنت مصحوبة بأهلها وجمع من نساء جيرانها<sup>(٣)</sup>. وللبنت المزفوفة ميزتها الخاصة بين النساء وهي حملها (التورة)<sup>(٤)</sup>. المزخرفة والمزينة بالنقوش الجميلة والتي تستخدم لحفظ الزبدة وذلك تقليد درج عليه سكان المنطقة يدل على حلول الخير والبركة إلى منزل زوجها<sup>(٥)</sup>. وبعد أن تمضي الزوجة بضعة أيام لا تتجاوز السبعة أيام، وهي عدد أيام البركة إلى منزل زوجها تأتي العودة إلى بيت والدها من جديد للزيارة التي تمتد ليومين فقط يطلق عليها السكان رد الجد<sup>(٦)</sup>. بعد هذه المظاهر الاجتماعية المتوارثة تبدأ الحياة الزوجية مرحلة الاستقرار في منزل الزوج، ليقوم كل بمهامه الأسرية، لتأتي عادة (الطلعة)<sup>(٧)</sup> عندما يرزق الزوجان مولوداً ذكراً كان أم أنثى، وهي بمثابة زيارة ودية من الأهل والأقارب يحملون فيها بعض الهدايا المتواضعة<sup>(٨)</sup>.

- (١) المحمدي، جبران بن جابر. مقابلة، في منزله الكائن بوادي ضمد جنوب المنطقة، في (٢٠/١١/١٤٢٧هـ/٢٠٠٦م).
- (٢) هذه الشروط متعارف عليها لدى سكان المنطقة وما جاورها، وهي تدخل ضمن عقد الزواج. الفيضي، سلمان. مقابلة، بمنزله الكائن في العطف جنوب غرب منطقة الدراسة، بتاريخ (٢٦/٩/١٤٢٧هـ/٢٠٠٦م).
- (٣) يُطلق على مرافقات الزوجة (المروحات) وغالباً يكن من كبيرات السن. الفيضي، سلمان. مقابلة، بمنزله الكائن في العطف جنوب غرب منطقة الدراسة، بتاريخ (٢٦/٩/١٤٢٧هـ/٢٠٠٦م).
- (٤) التورة: التور إناء يُشرب فيه، ومؤنثها تورة. للمزيد من التفصيل: الرازي: مختار الصحاح، ص ٤٩.
- (٥) المحمدي، جبران بن جابر. مقابلة، في منزله الكائن بوادي ضمد جنوب منطقة الدراسة، في (٢٠/١١/١٤٢٧هـ/٢٠٠٦م).
- (٦) رد الجد: مسمى لعودة العروس إلى بيت أبيها بعد انتقالها إلى بيت زوجها ببضعة أيام. الفيضي، سلمان. مقابلة، بمنزله الكائن في العطف جنوب غرب منطقة الدراسة، بتاريخ (٢٦/٩/١٤٢٧هـ/٢٠٠٦م).
- (٧) الطلعة: هدية متواضعة مقدمة من قريبات المرأة عند إنجابها وغالباً ما تكون من السمّن. الفيضي، سلمان. مقابلة، بمنزله الكائن في العطف جنوب غرب منطقة الدراسة، بتاريخ (٢٦/٩/١٤٢٧هـ/٢٠٠٦م).
- (٨) الفيضي: فيفاء خلال القرن الرابع عشر الهجري، ص ٩١.

د- الختان<sup>(١)</sup>؛

كانَ الشاب في تهامة والسروات لا يُختن إلا بعد تجاوزه العشرين عاماً<sup>(٢)</sup>. وهو بلوغ الشاب العمر المناسب يقوم والده أو ولي أمره بتوفير متطلبات الوليمة ويشعر الناس بموعد الختان قبل شهر على الأقل، ويطلق على ذلك الشاب مصطلح الدرّم<sup>(٣)</sup>، عندها لا بد من دعوة عامة لجميع أفراد القبيلة الذين يحرسون على الحضور وذلك لأحد سببين، هما: (أ) قد يفد كثير من الناس تشريفاً واحتراماً لصاحب المناسبة وخاصة إذا كان ممن لهم المكانة بين أفراد القبيلة أو كان ممن اشتهروا بالخلق والسيرة الحميدة وغير ذلك مثل شيوخ الشمل وعرفاء القبائل، وفي الوقت نفسه الرغبة في تقديم ما يستطيعون من مساعدة له تعويضاً عن الخسارة التي كلفته تلك الوليمة<sup>(٤)</sup>. (ب) حرص الناس - نظراً لسوء أحوالهم المادية - على حضور مثل هذه المناسبات للتمتع بما تم إعداده من الطعام والشراب، ثم المشاركة في الألعاب الشعبية التي غالباً ما تقام في مثل هذه المناسبات<sup>(٥)</sup>.

أما عملية الختان فقد عرف السكان طريقتين لها هما: (١) ختان التجليد: كانت من السرة فالعانة فالقضيب ثم وجهي الفخذين وكل منابت الشعر في الأعضاء التناسلية<sup>(٦)</sup>، وهو النوع الذي تم منعه في زمن الإدريسي على نطاق ضيق جداً، ثم فرضت العقوبات الصارمة ضد مستخدمي هذا النوع من الختان بعد دخول المنطقة تحت الحكم السعودي وذلك نظراً لما كان يترتب على تلك العملية من أمراض ووفيات<sup>(٧)</sup>. (٢) ختان السنة: وهو الختان الذي يتطابق مع تعاليم الشريعة الإسلامية، وكان معظم السكان غير راضين عن مثل هذا الختان<sup>(٨)</sup>، لاعتقادهم بأن الختان لا بد أن تدخل فيه مظاهر الشجاعة والتحمل<sup>(٩)</sup>. وتُجرى عملية الختان بقسميها بحضور الناس جميعاً منتظمين على شكل دائرة وهم يرددون قصيدة تحمل معاني الشجاعة والصبر، ثم يدخل عليهم الشخص الذي يريد الاختتان حاملاً في يده اليمنى خنجرًا طويلاً معروفاً عند القبائل (بالجنبيّة) وفي يده اليسرى قطعة من قماش ملفوفة على كتفه ويجواره الرجل الذي سوف يقوم بعملية الختان، ويبقى الشاب واقفاً ويده إلى أعلى ويتكلم بأعلى صوته

(١) الختان: موضع الختن من الذكر، والختن القطع. للمزيد من التفصيل: ابن منظور: لسان العرب، ٢٠/٥.

(٢) العقيلي: الأدب الشعبي في الجنوب، ص ١١٣.

(٣) الدرّم: تطلق على من وصل سن البلوغ ولزمه الختان. للمزيد من التفصيل: الفيضي: الموسوعة الميساء، ص ٢٩٩.

(٤) المحمدي، جبران بن جابر. مقابلة، في منزله الكائن بوادي صمد جنوب المنطقة، في (٢٠/١١/١٤٢٧هـ/٢٠٠٦م).

(٥) الفيضي، جبر. مقابلة، بمنزله الكائن في وادي الجوة جنوب غرب المنطقة، بتاريخ (١٩/١٠/١٤٢٧هـ/٢٠٠٦م).

(٦) العقيلي: الأدب الشعبي في الجنوب، ص ١١٣.

(٧) الفيضي، الموسوعة الميساء، ص ٢٩٩.

(٨) الفيضي: فِفاء خلال القرن الرابع عشر الهجري، ص ٨٩.

(٩) الفيضي، سلمان، مقابلة، بمنزله الكائن في العطف جنوب غرب منطقة الدراسة، بتاريخ (٢٦/٩/١٤٢٧هـ/٢٠٠٦م).

مخاطباً الحاضرين بقوله: "أنا فلان بن فلان من قبيلة آل فلان وأخوالي آل فلان، إذا حدثت فسالة<sup>(١)</sup> فليست لأبائي وأجدادي وأخوالي، وإنما فسالة خاصة بي"، ويخاطبهم والناس ناظرون في عينيه هل ستتغير ملامح وجهه أو أي شيء يهتز فيه، فإذا حدث بعض ذلك أو كله لحق به العيب والعار طوال حياته، وفي حالة تحليه بالصبر فهذا دليل على صلابته ورجولته وصلابة آبائه وأجداده وشجاعتهم<sup>(٢)</sup>. وتقدم خلال هذه المناسبة الفنون الشعبية من (العرضة) وتشمل (الطرح)<sup>(٣)</sup> وهذا خاص بالضيوف حيث يقوم بتنظيمه شاعر يصف إعجابه بشجاعة الشخص المختون ويوضح أن هذه الشجاعة إنما تدل على شيء فإنما تدل على شجاعة آبائه وأجداده، فيرددون قصيدتهم وهم منتظمون صفوفاً متتالية، يقوم بالجري بعض الأشخاص لمسافة معينة ومعهم الشخص المختون، ويقومون بإطلاق الذخيرة الحية من أسلحتهم تعبيراً عن فرحتهم بهذه الشجاعة وابتهاجهم لما رأوه من صمود وثبات أمام الناس، وعند وصولهم إلى المنزل يكون في استقبالهم صاحب المنزل وعشيرته مرحبين بهم، ودائماً ما يحمل الضيوف معهم قدراً من المال يقدمونه لصاحب الوليمة تعويضاً عن الخسارة ومساعدة منهم لصاحب الدار<sup>(٤)</sup>. ثم تأتي (الترحيب) بأن يقوم المضيفون جميعاً بالاجتماع على شكل دائرة مجتمعين وفي وسطهم شاعر ملقياً عليهم قصيدته الترحيبية التي ينوه فيها بمدى فرحتهم بضيوفهم<sup>(٥)</sup>. وبعد التمتع بأداء ألوان عديدة من الفنون الشعبية خلال الليل، ينصرف الضيوف إلى المكان المخصص لهم للنوم والراحة، وفي صباح اليوم التالي يكون وقت تناول القهوة والفتور، ثم تقام الرقصات الشعبية وإطلاق الكثير من الذخيرة الحية حتى تأتي وجبة الغداء، بعدها يجتمع الضيوف ويؤدون فناً شعبياً خاصاً بهم وهو (التكثير) ويكون ذلك بمثابة توديع الضيوف لأهل هذا الاحتفال، ذاكرين فيه الكرم الذي لقوه والسخاء والحفاوة التي وجدوها<sup>(٦)</sup>.

## هـ. المآثم (الوفاة) :

نظراً لضعف الأمن والحروب القبلية وانتشار الأمراض الفتاكة والأسلحة والعبادات غير الصحية، فقد عانى سكان المنطقة من ازدياد حالات الوفاة بين أفراد القبيلة،

- (١) الفسالة: من الفسل وهو الرذل الذي لا مروءة له. الفيروز أبادي: القاموس المحيط، ص ١٠٤٢.
- (٢) المحمدي، جبران بن جابر. مقابلة، في منزله الكائن بوادي صمد جنوب منطقة الدراسة، في (١٣/١١/١٤٢٧هـ/٢٠٠٦م).
- (٣) الطرح: هو قدوم مجموعة من الضيوف في صفوف مترابطة يرددون بعض أبيات شعر المدح. للمزيد من التفصيل: الفيضي: الموسوعة المساء، ص ٢٢٢.
- (٤) النشمي، سليمان بن يحيى. مقابلة، بمنزله الكائن في النشمة جنوب غرب منطقة الدراسة، بتاريخ (١٢/١٠/١٤٢٧هـ/٢٠٠٦م).
- (٥) العقيلي: الأدب الشعبي في الجنوب، ص ١١٣.
- (٦) الفيضي، جبر. مقابلة، بمنزله الكائن في وادي الجوة جنوب المنطقة، بتاريخ (١٩/١٠/١٤٢٧هـ/٢٠٠٦م).



لكنهم رغم ثقافتهم الدينية المتواضعة كانوا يؤمنون بقضاء الله وقدره، إلا أنه وجدت لديهم بعض العادات التي يمارسونها في طريقة تقديم العزاء عند وفاة ميتهم<sup>(١)</sup>. حيث كانوا يقومون بحراسة الميت. وخاصة المقتول. مدة تصل إلى ثلاث ليالٍ وطوال هذه المدة يبقى الميت دون غسل أو دفن اعتقاداً منهم بأن الروح ستعود إليه ويخبر بمن قتله<sup>(٢)</sup>. ثم كان السكان يقدمون (العقيرة) وهي إحدى مواشيهم، لتذبح غداً دفن الميت من قبل أهله ومعظم ما سبق مخالف لتعاليم الشريعة الإسلامية<sup>(٣)</sup>.

## ٦. القوانين العرفية :

العُرف. يقصد به. القواعد التي درج الناس على اتباعها بصفة عامة، حتى تكون تلك القواعد هي الحد الذي يرسم علاقاتهم وتعاملاتهم جاعلين ذلك أشبه بالشريعة الواجبة الاتباع<sup>(٤)</sup>. وهي ذات ارتباط وثيق بعادات وتقاليد وأعراف الإنسان<sup>(٥)</sup>. وشكل العرف القبلي في المنطقة منذ القدم الركيزة الأساسية والمصدر القانوني الأول الذي على ضوئه تقوم العلاقات بين القبائل بعضها ببعض وبين القبيلة والفرد وبين الأفراد وبعضهم الآخر، وهو الفيصل في حل النزاعات، ويكتسب العرف قوة القانون<sup>(٦)</sup> بفعل التعارف عليه واكتسابه القبول الدائم في أوساط المجتمع، ناهيك عن قوة الترابط القبلي والمكانة المعتبرة للمشايخ وأعيان القبيلة<sup>(٧)</sup>. وكان الشيخ والعريفة والرُد هم رجال القوانين العرفية في فيفاء وبني مالك، فالشيخ (شيخ القبيلة) : يتولى الفصل في القضايا ذات الطبيعة المتعلقة بالحقوق المدنية، كالأرض، والقضايا ذات الطابع الجنائي<sup>(٨)</sup>، كالقتل، والاعتداء، ومشاكل الحدود بين أراضي القبائل، والمراعي، ولا يكون قرار الشيخ نهائياً بل يستأنف لدى الرُد، والعارف يقوم بمهام الشيخ نفسها، ولكن في حدود القرية أو الأسرة، ويتولى الفصل في القضايا ذات الطابع العائلي والخلافات البسيطة التي لا يستدعي الأمر إيصالها إلى شيخ القبيلة، وقد يطلب أحد الأطراف من شيخ

(١) السلمي، علي بن سالم. مقابلة، بمنزله الكائن بالحصيمة وسط منطقة الدراسة، في (٩/١٢/١٤٢٧هـ/٢٠٠٦م).

(٢) الفيضي، جبر. مقابلة، بمنزله الكائن في وادي الجوة جنوب المنطقة، بتاريخ (١٩/١٠/١٤٢٧هـ/٢٠٠٦م).

(٣) تعبيراً منهم بأن جميع أموالهم فداءً لهذا الميت، وكانت تعد واجباً قبلياً على جميع أقرباء الميت. السعدي، محمد بن علي. مقابلة، بمنزله الكائن بعرقين وسط منطقة الدراسة، في (٩/١٢/١٤٢٨هـ/٢٠٠٧م). المرجع نفسه.

(٤) الموسوعة اليمنية، ٢/٢٠٥٤.

(٥) ابن جريس: عسير دراسة تاريخية في الحياة الاجتماعية والاقتصادية، ص ٩٠.

(٦) يُثبت ذلك وثيقة سُنت فيها بعض القوانين أشبه ما تكون بالدستور، وهي لقبيلة آل ظلمة إحدى قبائل المنطقة.

الفيضي: الموسوعة الميساء، ص ٦١.

(٧) وثيقة بتاريخ (١٣٤٢هـ/١٩٢٤م)، يوجد منها صورة لدى الباحث.

(٨) وثيقة بتاريخ (١٣٤٠هـ/١٩٢١م)، يوجد منها صورة لدى الباحث.

القبيلة مراجعة القرار الصادر ضده<sup>(١)</sup>. والرّد: يتولى النظر في كافة القضايا - الحقوقية والجزائية - التي أصدر الشيخ أو العارف قراراً فيها<sup>(٢)</sup>. ففي حالة الهدنة بين قبيلتين متحاربتين فإنه في المعتك القبلي نفسه يُقبل الشخص الذي له اعتباره وهو من غير المتحاربين، فيختار لكل طرف كفيل يتولى رد عدوان جماعته وإيقاف إطلاق النار لأيام معدودة وباستجابة الطرفين المتحاربين ينهض الجميع من محاربتهم والمخابئ ويتصافح الفريقان احتراماً لموقف الكفلاء ومن ثم يأخذون في المحاكمة على طريقة العرف<sup>(٣)</sup>. وقد عرفت المنطقة بعض القواعد والأسس القانونية التي عملت على تسيير الحياة الاجتماعية بتنظيم العلاقات بين القبائل المتعددة، وكان من أهمها: (أ) **الأييس**<sup>(٤)</sup>: يأتي المسمى من اليأس وعدم القدرة على درء الخطر، والمقصود بهذا المعنى هنا أشجار البن وجميع الأشجار المثمرة والأنعام، فلا يحق الاعتداء عليها مهما كانت العداوة لذا سنت لها بعض القوانين العرفية التي تحميها<sup>(٥)</sup>. **ب- البائس**<sup>(٦)</sup>: بأن لا يقتل الصبي الذي دون الحلم ولا المرأة، وإن حدثت مخالفة فيحكّمون عدلين من الفريقين ويسمون ذلك (قول أثنين) فيحكّمون بعد أن يؤخذ ضمناً من الجهتين على خضوع كل فريق لما قد يصدر به حكمهما على الوجه الآتي: ويحكّمون على من أطلق ناراً على صفة التهديد أي بعد الأمان بعيب كامل أي دية كاملة ويحكّمون على التهديد باللسان والتطاول بنصف الدية، أما إذا كانت المخالفة أسفرت عن قتل نفس فبعد التحقق لزم الضمناً تنفيذ الحكم، فإن تقاعس أو عجز الضمناً فالقبيلة المصابة تشر الراية السوداء للضمناً وقبائلهم، ويصبحون لا اعتبار لهم ولا قيمة لهم بين القبائل<sup>(٧)</sup>. **ج) العيب**: لغة ما يعاب به الإنسان واصطلاحاً: هو جزاء نقدي يغرم به على بعض التعديات والمخالفات وذلك مثل أن يقتل رجل في بطن الأمان أو ينهب الزرع أو المواشي<sup>(٨)</sup>. وتختلف أحكام العيوب من شيخ لآخر ومن قضية لأخرى، حسب فذاحة الجرم المرتكب وما يستدعيه من الردع والتأديب، ويتمثل فيما يراه الحاكم في قضية ما فقد يكون العيب مبلغاً من المال أو قطيع من الماشية، وغالباً ما تكون تلك العقوبات مغلظة كي تكون رادعاً قوياً لكل

(١) السلمي، علي بن سالم. مقابلة، بمنزله الكائن بالحصيمة وسط منطقة الدراسة، في (١٢/٩/١٤٢٧هـ/٢٠٠٧م).

(٢) الفيضي، جبر. مقابلة، بمنزله الكائن في وادي الجوة جنوب المنطقة، بتاريخ (١٩/١٠/١٤٢٧هـ/٢٠٠٦م).

(٣) العقيلي: الأدب الشعبي في الجنوب، ص ١١٠.

(٤) الأيس: من اليأس وهو القنوط. وقد أتى المعنى دلالة على ضعف حيلة الأشجار والأنعام في الدفاع عن نفسها أثناء الحروب. الرازي: مختار الصحاح، ص ٣٥٦.

(٥) السلمي، علي بن سالم. مقابلة، بمنزله الكائن بالحصيمة وسط منطقة الدراسة، في (١٢/٩/١٤٢٧هـ/٢٠٠٦م).

(٦) البائس: بئس الرجل اشتدت حالته فهو بائس. وهو في منطقة الدراسة مصطلح عرفي يطلق على ما يحرم التعرض له في الفتن أو غيرها. الفيضي: فيفاء خلال القرن الرابع عشر الهجري، ص ١٠١.

(٧) وثيقة، بتاريخ (١٣٤٥هـ/١٩٢٦م)، يوجد منها صورة لدى الباحث.

(٨) وثيقة، بتاريخ (١٣٤٥هـ/١٩٢٦م)، يوجد منها صورة لدى الباحث.

من يعتدي على قوانين القبيلة العرفية<sup>(١)</sup>. (د) البشعة : وهي وسيلة مخالفة لتعاليم الدين الإسلامي تهدف إلى إظهار الحقيقة في شأن أمر من الأمور عن طريق أمور شركية ، وذلك عندما يتعذر إظهارها بوسيلة أخرى ، وتتمثل في تعريض من يكون محلاً لها للنار<sup>(٢)</sup>. وتفترض البشعة تدخلاً من القوى الغيبية للمعاونة في إظهار الحقيقة بجعل النار تحدث للمبتلى أذى إن كان مذنباً ، ولا تحدث له أذى إن كان بريئاً<sup>(٣)</sup>. يلجأ أبناء القبائل إلى البشعة للاستعانة بها في كشف مرتكبي جرائم القتل والعرض والسرقة ، وذلك بمجرد الشك فقط يتم عرض المتهم على البشعة التي يكون لها القول الفصل في ذلك ، وقد يكون طلب الالتجاء إليها مبنياً على رضا الطرفين<sup>(٤)</sup>. ومهنة المبشع<sup>(٥)</sup>. وراثية تحتكرها قبائل أو أسر معينة ، ففي منطقة الدراسة لم يعرف سكانها سوى ( المعالمة )<sup>(٦)</sup>. في إجراء طقوس البشعة<sup>(٧)</sup>. وكما جرت العادة في جنوب جزيرة العرب<sup>(٨)</sup> ، يحضر أطراف القضية إلى مجري البشعة ، الذي يأمر المتهم بلحس قطعة حديدية وضعت على النار فترة من الزمن حتى احمرت ، فإن أحس بحرارتها كان هو المذنب وأقيم عليه الحد ، وإن لم يكتو بنارها فقد نجا<sup>(٩)</sup>. وعلى الرغم من وضوح أساليب الدجل والشعوذة والكهانة في إجراءات البشعة ، إلا أن سكان المنطقة لجهلهم كانوا يعتمدون فيها وفي صاحبها القدرة الخارقة في إظهار الحقيقة ، لذا كانت هي أحد القوانين العرفية والعادات المتبعة في الفصل في بعض القضايا الشائكة ، سواءً كان ذلك بين أفراد قبائل المنطقة أو مع القبائل الأجنبية المجاورة<sup>(١٠)</sup>. استمرت إجراءات البشعة تقام في منطقة الدراسة فترة ليست بالقصيرة ، إلا أنها مع بداية اتصال سكان المنطقة بالمجتمعات المجاورة بدأت تفقد مكانها تدريجياً ، وساعد على ذلك بعض مظاهر التطور الجديدة وأهمها ظهور الدعوة الإصلاحية ، وقدوم السادة إلى المنطقة. وعودة المهاجرين لطلب العلم من أبناء

(١) الأحمدي ، سالم بن يحيى ، مقابلة ، بمنزلة الكائن في قرية الجبيل جنوب المنطقة ، بتاريخ (٦/١١/١٤٢٧هـ/٢٠٠٦م).

(٢) زناتي ، محمود بن سلام . البشعة في الأعراف القبلية ، الرياض : مجلة العرب ، دار اليمامة ، السنة ٢٦ (١٤١٢هـ) ، ص ٧٢٩ .

(٣) المرجع نفسه ، ص ٧٢٩ .

(٤) زناتي : البشعة في الأعراف القبلية ، ص ٧٤٣ .

(٥) المبشع : الذي يقوم بإيقاد النار على قطعة من الحديد . الفيضي ، حسن بن مسعود . مقابلة ، بمنزلة الكائن في الجوة جنوب المنطقة ، في (٢/١١/١٤٢٨هـ/٢٠٠٦) ..

(٦) المعالمة : أسرة اشتهرت بإجراء البشعة وتكاد تكون الوحيدة التي عرفت في منطقة الدراسة . الفيضي ، حسن بن مسعود . مقابلة ، بمنزلة الكائن في الجوة جنوب المنطقة ، في (٢/١١/١٤٢٨هـ/٢٠٠٦) .

(٧) السلمي ، علي بن سالم . مقابلة ، بمنزلة الكائن بالحصيمة وسط منطقة الدراسة ، في (٩/١٢/١٤٢٧هـ/٢٠٠٦) .

(٨) إجراءات البشعة في جنوب جزيرة العرب قريبة من بعضها ، فغالبا لا يكون الاختلاف إلا في نوع القطعة الحديدية التي تُلقي على النار . للمزيد من التفصيل : زناتي : البشعة في الأعراف القبلية ، ص ٧٤٩ .

(٩) المحمدي ، جبران بن جابر . مقابلة ، في منزلة الكائن بوادي ضمد جنوب المنطقة ، في (١٣/١١/١٤٢٧هـ/٢٠٠٦) .

(١٠) الأحمدي ، سالم بن يحيى . مقابلة ، بمنزلة الكائن في قرية الجبيل وسط المنطقة ، بتاريخ (٦/١١/١٤٢٧هـ/٢٠٠٦) .

المنطقة<sup>(١)</sup>، والشعور بالخوف من بعض الإجراءات التي بدأت الحكومة السعودية تطبقها ضد من يمارسون هذه العملية<sup>(٢)</sup>. **(هـ) قاعدة الحد والرزمة**؛ وتمثل أهم العلامات الحدودية المتعارف عليها بين قبائل المنطقة بعضها ببعض وأيضاً مع القبائل الأجنبية المجاورة<sup>(٣)</sup>، وجميع القبائل المتجاورة ملزمة بحفظ حدودها والحرص على ألا تكون مدخلاً أو طريقاً لحدوث مشاكل للقبيلة المجاورة، وغالباً ما كانت المناطق الحدودية مقراً للفصل في المنازعات القبلية<sup>(٤)</sup>. **(و) المد**؛<sup>(٥)</sup> والمسمى المتعارف عليه بين السكان (المعدال) وهو بمثابة ضمان يقدمه الأطراف المتخاصمون أمام شيخ القبيلة دليلاً على التزامهم بما يحكم به بينهم، وكثيراً ما يكون هذا الضمان بندقية أو خنجراً<sup>(٦)</sup>. ويلحق بهذا القانون العرفي (الخطر) و(فرش الجرن)<sup>(٧)</sup>. و(كفت العشر)<sup>(٨)</sup>. وهو تقديم غصن شجرة دلالة على الوفاء بالحكم<sup>(٩)</sup>.

**(ز) البشير**<sup>(١٠)</sup>؛ وهذا يعول عليه كثيراً في كشف غموض العديد من القضايا والمشكلات القبلية، فهو يمثل جانباً مهماً في كشف الزيف والغموض، نظراً لما يحصل عليه من مبالغ مالية مقابل تقديمه الدليل القاطع على ما وجد من دلائل مدعمة بوجود الشهود العدول، ويقوم مقام رجل المباحث في الوقت الحاضر<sup>(١١)</sup>. **(ح) الأيمان**؛ شكلت الأيمان جانباً مهماً في القوانين العرفية، وهي حلف اليمين عند إنكار التهمة، ولجهل السكان بمضمون اليمين وأسبابها في الشريعة الإسلامية فقد وضعوا لها أعداداً محددة تبعاً لحجم القضايا المطروحة، فهناك يمين الفرد في حالة وجود طرف واحد في القضية، وقضايا أخرى تتطلب إعطاء يمينين (أيمان شخصين) كقضايا الأملاك والتعديات، و(أيمان خمسة أفراد) في القضايا الكبرى وخاصة المتعلقة بأموال القبيلة، و(أيمان أحد عشر فرداً) وتؤدي في القضايا التي تكون دون القتل كالترصد أو إعطاء المشورة

- (١) وثيقة، بتاريخ (١٣٤٩هـ/١٩٢٠م)، يوجد منها صورة لدى الباحث.
- (٢) زناتي: البشعة في الأعراف القبلية، ص ٧٥٧.
- (٣) وثيقة بتاريخ (١٣٤٩هـ/١٩٢٠م)، يوجد منها صورة لدى الباحث.
- (٤) الفيضي: فيفاء خلال القرن الرابع عشر الهجري، ص ١٤٢.
- (٥) المد: ما يستطيع به الإنسان دفع الأذى. للمزيد من التفصيل: ابن منظور: لسان العرب، ج ١٣، مادة (مد): الفيضي: فيفاء خلال القرن الرابع عشر الهجري، ص ١٤٢.
- (٦) الفيضي، حسن بن مسعود. مقابلة، بمنزله الكائن في الجوة جنوب المنطقة، في (١٤٢٨/١٠/٢هـ/٢٠٠٦م).
- (٧) الخطر: تقديم أي ضمان نقدي أو مادي. وفرش الجرن: الفرش معروف، والجرن جمع الجرين وهو موضع البر، ويبدو الحرث وتجفيف الثمر. للمزيد من التفصيل: ابن منظور: لسان العرب، ٣/١٣٢-١٣٣.
- (٨) كفت العشر: الكفت بمعنى الرُفْع، والعشر الأذى. الفيضي، حسن بن مسعود. مقابلة، بمنزله الكائن في الجوة جنوب المنطقة، في (١٤٢٨/١٠/٢هـ/٢٠٠٧م).
- (٩) الفيضي: فيفاء خلال القرن الرابع عشر الهجري، ص ١٨٥.
- (١٠) البشير: من البشري وهي الخبر وناقلاها مبشر. للمزيد من التفصيل: البستاني: المنجد في اللغة والأعلام، ص ٢٨؛ الرازي: مختار الصحاح، ص ٢٦-٢٧؛ الفيضي: فيفاء خلال القرن الرابع عشر الهجري، ص ١٤٥.
- (١١) الأبياتي، سليمان بن جابر. مقابلة، بمنزله الكائن بنيد الدارة جنوب المنطقة، بتاريخ (١٤٢٧/١٠/١٩هـ/٢٠٠٦م).

بذلك، و(أَيْمَانِ اثْنَيْنِ وَعَشْرِينَ فَرْدًا) وتكون في القتل الخطأ، و(أَيْمَانِ أَرْبَعَةٍ وَأَرْبَعِينَ فَرْدًا) وتُعطى في قضايا القتل بناءً على طلب ولي الدم<sup>(١)</sup> (ط) **التَّقْبِيلُ**؛<sup>(٢)</sup> تقوم القبائل بطلبه عادة من المدان في قضية ما وثبوت ذلك عليه، وهو بمثابة الاعتذار عن الخطأ، ويأتي بعد صدور الحكم على المخطئ، وهو بالإضافة إلى كونه اعتذاراً يتخذ للطلب في تخفيف الحكم، وعادة يصطحب جماعة المدان معهم قطعاً من المواشي يقومون بذبحها لدى صاحب الحق إكراماً له ولقومه<sup>(٣)</sup> (ي) **الْيَابِسُ**؛ وهو الحكم القطعي الذي لا رجعة فيه ولا استثناء، ويلزم الوفاء بها وتنفيذها دون تماد أو تسويف<sup>(٤)</sup>، وتأتي بعدها من حيث الأهمية (الملبوس) وهو الحكم القابل للتمييز والمراجعة<sup>(٥)</sup>، وعلى الرغم من حرص الأدارسة وآل سعود على وجود محاكم شرعية في المنطقة ولو كانت متواضعة، إلا أن قبائل المنطقة استمرت في التمسك بقوانينها العرفية المتوارثة، وذلك لسببين، هما: (١) حساسية الأمور القبلية. (٢) صعوبة القضاء على القوانين العرفية في فترة وجيزة وخاصة المخالف منها للشريعة الإسلامية<sup>(٦)</sup>.

## ٧- عادات وتقاليد أخرى:

(أ) **الأحلاف القبلية**<sup>(٧)</sup>: قد يكون الحلف على نطاق واسع بين مجموعة من القبائل، وقد يكون بنطاقه الضيق كالحلف بين شخصين، وهو رابطة وثيقة جداً تلزم الطرفين المتحالفين بالوفاء والإخلاص، في المنشط والمكروه، وعهد وثيق تتوارثه الأسر أباً عن جد<sup>(٨)</sup>. وعرف الحلف والتحالف لدى سكان المنطقة على نطاق ضيق إلى حد ما، والسبب في ذلك يرجع إلى تدني العلاقات الخارجية بسبب ما كانت تعيشه المنطقة من عزلة على المستوى الشامل لجميع جوانب الحياة<sup>(٩)</sup>. ويعتبر حلف قبائل (قُرُود)<sup>(١٠)</sup>.

(١) الفيضي: فيفاء خلال القرن الرابع عشر الهجري، ص ١٤٦-١٤٧. وقد درجت على ذلك القبائل إلى وقتنا الحاضر دون تحذير أو منع من الجهات المسؤولة سواء السياسية أو الشرعية.

(٢) التَّقْبِيلُ: بمعنى قبول أهل الحق للاعتذار، وكانت قبيلة المدان تحرص على أن يكون هذا العرف القبلي طريقاً للتخفيف عليه في الحكم أو العفو عنه. الأبياتي، سليمان بن جابر. مقابلة، بمنزله الكائن ببيد الدارة جنوب المنطقة، بتاريخ (١٩/١٠/١٤٢٧هـ/٢٠٠٦م)

(٣) الفيضي، حسن بن مسعود. مقابلة، بمنزله الكائن في الجوة جنوب المنطقة، في (٢/١/١٤٢٨هـ/٢٠٠٧م)

(٤) الفيضي: فيفاء خلال القرن الرابع عشر الهجري، ص ١٥٦-١٥٧.

(٥) المحمدي، جبران بن جابر. مقابلة، في منزله الكائن بوادي صمد جنوب منطقة الدراسة، في (١٣/١١/١٤٢٧هـ/٢٠٠٦م).

(٦) هذا ولا زالت هذه القوانين المرجع الأول في رسم علاقات وتعاملات أبناء المنطقة ببعضهم البعض ومع جيرانهم إلى وقتنا الحاضر لاسيما ما يتوافق مع تعاليم الشريعة الإسلامية التي عمقتها الدعوة السلفية في نفوس السكان بعد دخولهم ضمن الحكم السعودي. الفيضي: فيفاء خلال القرن الرابع عشر الهجري، ص ١٦٤-١٦٨.

(٧) الأحلاف: مفرد لها حلف وهو العهد ويقال حالفه أي عاهده. للمزيد من التفصيل: الرازي: مختار الصحاح، ص ٨٢.

(٨) الحرّازي، سلمان بن زيدان. مقابلة، في منزله الكائن بوادي قيار وسط منطقة الدراسة، بتاريخ (٨/١٠/١٤٢٧هـ/٢٠٠٦م).

(٩) المالكي، سالم بن مسعود. مقابلة، بمنزله في الجفو جنوب المنطقة، في (١٣/١٠/١٤٢٧هـ/٢٠٠٦م).

(١٠) قُرُود: نسبة إلى قُرود بن سعد بن ربيعة بن حَوْلان الذي تنتسب إليه جزء كبير من قبائل حَوْلان. جواد: المفصل في تاريخ العرب قبل الإسلام، ١/٣٦٨.

مع قبائل (اليهانية)<sup>(١)</sup>. أكبر حلف عشائري عرفته ففته وبنو مالك وما جاورها إلى وقتنا الحاضر، فكان له النصيب الأكبر في حسم الخلافات القبلية وخاصة الكبرى منها<sup>(٢)</sup>. إلا أنه وعلى الرغم من ذلك فقد وجدت بعض الوثائق التي تشير إلى وجود بعض مظاهر الأحلاف على المستوى الأسري والقبلي<sup>(٣)</sup>. وتعد خيانة أحد الطرفين المتحالفين للآخر من العيوب القبلية التي قد يحاسب عليها المجتمع معنوياً دون وجود أي جزاء مادي لمرتكب الخيانة<sup>(٤)</sup>. **(ب) التعاون**: تفرض القوانين العرفية المتعارف عليها بين قبائل المنطقة العديد من مظاهر التعاون أو التكافل الاجتماعي، ويلزم كل أفراد القبيلة التقيد والعمل به<sup>(٥)</sup>. ومن مظاهر التكافل الاجتماعي ما كان على مستوى الفرد ومستوى الجماعة، ويدخل في ذلك عظم الأمر ومدى حساسيته بين القبائل، ومنها: **(١) الغارة**: وهي بمثابة جرس الإنذار عند حدوث أي مكروه، وفي منطقة الدراسة غالباً ما كانت تستخدم للنداء إلى الغزو أو لصد الغزو، وللغارة عدة طرق أهمها الصارخ<sup>(٦)</sup>. والبوق<sup>(٧)</sup>. وإشعال النار<sup>(٨)</sup>. **(٢) الفراعة**<sup>(٩)</sup>: وهي إحدى الوسائل المتبعة في إصلاح ذات البين<sup>(١٠)</sup>. **(٣) الفرقة**: دائماً ما كانت العلاقات القبلية تنتهي ببعض الالتزامات المادية التي تلحق بهذه القبيلة أو تلك، فكانت الفرقة وسيلة ناجحة في توزيع تلك الأعباء المادية على سائر أفراد القبيلة وبخاصة المقتدرون منهم<sup>(١١)</sup>. **(٤) الإعانة**: مأخوذة من المعاونة أي المساعدة وتكون الإعانة إما في بناء البيت كما أسلفت أو في حمل سارية (عود ضخم) تستخدم في سقف المنازل، أو إصلاح مزرعة طمرتها السيول<sup>(١٢)</sup>.

- (١) البهانية: نسبة إلى هانئ بن خولان بن عمرو والذي تنتسب إليه نصف قبائل خولان الحالية. أحمد، محمد. التعريف في الأنساب والتبوية لذوي الأحساب، تحقيق: سعد عبد المقصود (أبها: النادي الأدبي، ١٤٠٩هـ/١٩٨٨م)، ص ٢٤٨.
- (٢) الحرّازي، سلمان بن زيدان. مقابلة، في منزله الكائن بوادي قيار وسط منطقة الدراسة، بتاريخ ١٠/٨/١٤٢٧هـ.
- (٣) وثيقة بتاريخ (١٣٤٢هـ/١٩٢٣م)، تنص على وجود حلف بين أسرة آل جابر مع أسرة من بلاد الحسيني غرب منطقة الدراسة. الأصل لدى الباحث.
- (٤) للمزيد انظر: الفيضي: فيةاء خلال القرن الرابع عشر الهجري، ص ١٣٥.
- (٥) وثيقة، بتاريخ (١٣٣٤هـ/١٩١٥م)، يوجد منها صورة لدى الباحث.
- (٦) الصارخ: النداء بصوت مرتفع دلالة على خطر مُحدق. للمزيد من التفصيل: الفيضي: فيةاء خلال القرن الرابع عشر الهجري، ص ٨٢.
- (٧) البوق: بوق بدائي يتخذ من قرن الوعل، له صوت مُدو يسمع على مسافة خمسة أكيال تقريباً، وغالباً ما يستخدم في النداء للحرب. العقيلي: الأدب الشعبي، ص ١١٠.
- (٨) الفيضي: فيةاء خلال القرن الرابع عشر الهجري، ص ٨٢-٨٣.
- (٩) الفراعة: الفصل بين طرفين متخاصمين. العزي، شتان. مقابلة، بمنزله الكائن في ذاري العزة جنوب المنطقة، بتاريخ (١٠/٨/١٤٢٧هـ/٢٠٠٦م).
- (١٠) المحمدي، جبران بن جابر. مقابلة، في منزله الكائن بوادي ضمد جنوب المنطقة، في (١٣/١١/١٤٢٧هـ/٢٠٠٦م).
- (١١) المالكي، سالم بن مسعود. مقابلة، بمنزله في الجفوة جنوب المنطقة، في (١٣/١٠/١٤٢٧هـ/٢٠٠٦م).
- (١٢) العزي، شتان. مقابلة، بمنزله الكائن في ذاري العزة جنوب المنطقة، بتاريخ (١٠/٨/١٤٢٧هـ/٢٠٠٦م).

(ج) **الكرم واستقبال الضيوف:** عرفت المنطقة صنفيين رئيسيين من الضيوف يختلف مقدار الاهتمام والحفاوة من صنف لآخر: فالضيوف الأقارب: هم من يفدون على أحد أفراد القبيلة، تربطهم بعض أوامر الرحم والقرابة، أو رابطة القبيلة والجوار، فيستقبلون بالترحيب الحار من رب المنزل، وتقدم لهم القهوة العربية، وتذبح لهم الذبائح على حسب عددهم، ولا تستمر ضيافته سوى جزء من النهار وقليل من الليل<sup>(١)</sup>. أما الضيوف الأجانب: فهم من ينتسبون إلى قبيلة أخرى، سواءً كانت تلك القبيلة معروفة أو غير معروفة، فهؤلاء مكانة خاصة لدى القبيلة المستضيفة، حيث يستقبلون بإطلاق الأعيان النارية تعبيراً عن الفرح بقدمهم، وتذبح لهم الذبائح، ويجتمع أفراد القبيلة لتقديم كافة جوانب الكرم وسبل الراحة لهم، ثم تتم دعوتهم لممارسة بعض الفنون الشعبية بمشاركة أبناء القبيلة، وهؤلاء لا تقل فترة ضيافتهم عن ثلاثة أيام<sup>(٢)</sup>. (د) **الشجاعة:** ارتبطت حياة القبائل بالعزيمة والإقدام، ففي حالة دخول القبيلة في حرب يلتزم أفرادها جميعاً بخوض المعارك، حيث إن ارتباط الرجل بقبيلته يفوق كل ارتباط فلحمة النسب وإتباع الأعراف هي الوجه المسيطر على شخصيته<sup>(٣)</sup>. وقد صقلت المشاكل والحروب القبلية وشظف العيش سواعد أبناء القبيلة، فباتوا على قدر كبير من القوة والتحمل، وواجهوا مختلف الظروف بشيء من العزم والإصرار، وأضحت الشجاعة مفخرة بين القبائل يتنافس عليها أبناء القبائل، وعدت من دلائل البلوغ ومقومات الرجولة<sup>(٤)</sup>. وظهرت جوانب الشجاعة لدى أبناء القبائل عند النداء للحروب التي كانت زمنياً إحدى الحلول للمشاكل القبلية، وعدت إكرام الضيف، ونصرة المظلوم شجاعة تتفاخر بها قبائل المنطقة من وقت لآخر، فاستمت بعض القبائل بشجاعة أبنائها، وأخرى بكرمها، وثالثة بكثرة عدد أبنائها<sup>(٥)</sup>. ونظراً للجهل الذي أطبق على سكان المنطقة ردحا من الزمن، فقد عدت السرقة دلالة على الشجاعة والجرأة، وغلبة الفرد على أخيه قوة ومنعة، متجاهلين بعض جوانب الظلم ومكارم الأخلاق، فشدة الطبيعة التي عاش فيها أبناء المنطقة ظهرت في سلوكهم وتعاملاتهم إلى حد كبير<sup>(٦)</sup>.

(هـ) **الصُلح:** وعليه فقد عرف عن تاريخ المنطقة العديد من المشاكل الاجتماعية على النطاقين الداخلي والخارجي، فعند حدوث خصومة أو اقتتال بين عشيرتين من

- (١) المالكي، سالم بن مسعود. مقابلة، بمنزله في الجفون جنوب المنطقة، في (١٢/١٠/١٤٢٧هـ/٢٠٠٦م).
- (٢) الدائري، علي بن محمد. مقابلة، بمنزله الكائن بنيد الدارة جنوب المنطقة، بتاريخ (١١/١١/١٤٢٧هـ/٢٠٠٦م).
- (٣) الصبان، عبد القادر بن محمد. لمحة عن حياة البادية (عدن: مؤسسة الطباعة والنشر، ١٣٩٩هـ/١٩٧٨م)، ص ٢٥-٢٦.
- (٤) للأسف كان الناس في منطقة الدراسة يتفاخرون بالعدد الذي يستطيع كل شخص قتله من الأعداء، مع كون جميع الأطراف المتخاصمة تدين بالدين الإسلامي، وهذا يعود لضعف الوازع الديني لديهم. زاهر، جبران بن يحيى. مقابلة، في منزله الكائن بالجحافر جنوب المنطقة، بتاريخ (١١/١٠/١٤٢٧هـ/٢٠٠٦م).
- (٥) العزي، شتان. مقابلة، بمنزله الكائن في ذاري العزة جنوب المنطقة، بتاريخ (٨/١٠/١٤٢٧هـ/٢٠٠٦م).
- (٦) المرجع نفسه.

عشائر القبيلة الواحدة، فيكون الفصل فيها بيد شيخ أو عريفة القبيلة بما يروونه من مقدار مادي أو عيني، وعلى الطرفين المتخاصمين الرضوخ التام لذلك الحكم مهما كانت درجته، ويلتزم بتنفيذه بعض أعيان القبيلتين الذين سموا (بالسِوَاقَة) <sup>(١)</sup>، وتعطى لذلك العهود والمواثيق من كلا الطرفين، وتدون الأحكام والشروط لدى شيوخ القبائل، التي غالباً ما تكون الحكم برد مفقود من الأنعام أو السلاح أو دفع جِنَايَة <sup>(٢)</sup>. (و) عادة **بِيَاضُ الْوَجْهِ أَوْ الْجَوَارِ**: كثرة الحروب وجرائم القتل والسرقة من أهم العوامل التي أوجدت ظاهرة بياض الوجه أو الجوار، حيث كان المذنب من إحدى القبائل يلجأ إلى قبيلة أخرى طلباً للحماية من مطالبه، سواءً كان جرمه دماً أو سرقة أو فتنة أو عرضاً، فتحتم الأعراف والقوانين القبلية عليها قبول لجوئه إليهم مهما كان خطؤه، وعلى القبيلة المطالبة به احترام ذلك وعدم الاعتداء على اللاجئ حتى خروجه من حماية تلك القبيلة <sup>(٣)</sup>. ورغم أن ذلك كان يتعارض مع تعاليم الشريعة الإسلامية التي يجهل السكان العديد من تشريعاتها، إلا أن ذلك الأسلوب يسهم إلى حد كبير في ظهور بعض المحاولات القبلية في عقد الصلح بين الطرفين، وبهذا تكون القبيلة التي حمت اللاجئ إليها قد قامت بدورها تجاهه، وهذا ما يطلق عليه تحديداً ببياض الوجه <sup>(٤)</sup>. وتعد معظم هذه العادات والتقاليد مختلفة إلى حد كبير مع ما انتشر من عادات وتقاليد في سائر أنحاء الجزيرة العربية، لاسيما المناطق الشمالية منها، وقد يكون سبب ذلك ما تميز به تاريخ المنطقة من استقلالية فرضتها الطبيعة الجغرافية والسكانية.

(ز) **توديع المسافرين والحاج واستقبالهما**: مع قلة ظاهرة السفر بين أفراد وسكان المنطقة إلا أنهم سلكوا هذا الطريق لغرضين فقط هما: (١) أداء فريضة الحج. (٢) طلب الرزق <sup>(٥)</sup>. وكانت تواجههم العديد من المخاطر في سبيل الوصول إلى ما يصبون إليه من أداء لفريضة الحج أو طلب الرزق، وكان من أهمها صعوبة الطرق وخطر قطاعها <sup>(٦)</sup>. وكثرة وحوشها الضارية وأمراضها الفتاكة، لذا كانت تقام للمسافرين مراسم توديع أشبه بمظاهر الجنائز حيث يسودها البكاء والنحيب، لأن هذا المسافر قد لا تكتب له العودة إلى أهله نتيجة لما قد يعترضه من المخاطر السابقة الذكر <sup>(٧)</sup>. وغالباً ما يكون

(١) السِوَاقَة: مجموعة من أفراد كل قبيلة يلتزمون بتنفيذ الحكم. زاهر، جبران بن يحيى. مقابلة، في منزله الكائن بالجَحَّافِر جنوب المنطقة، بتاريخ (١١/١٠/١٤٢٧هـ/٢٠٠٦م).

(٢) العقيلي: الأدب الشعبي في الجنوب، ص ١١٢.

(٣) وثيقة، بتاريخ (١٣٤٢هـ / ١٩٢٣م)، يوجد صورة منها لدى الباحث.

(٤) شريف، عبد الله. مقابلة، بمنزله الكائن في العَبْسِيَّة جنوب غرب منطقة الدراسة، بتاريخ (١٢/١٢/١٤٢٧هـ/٢٠٠٦م).

(٥) المالكي، سالم بن مسعود. مقابلة، بمنزله في الجِفُّو جنوب المنطقة، في (١٣/١٠/١٤٢٧هـ/٢٠٠٦م).

(٦) من ذلك ما حصل لبعض حجاج المنطقة فيما يُعرف بقتلة تنومة سنة (١٣٤١هـ/١٩٢٢م). شريف، عبد الله.

مقابلة، بمنزله الكائن في العَبْسِيَّة جنوب غرب منطقة الدراسة، بتاريخ (١٢/١٢/١٤٢٧هـ/٢٠٠٦م).

(٧) شريف، عبد الله. مقابلة، بمنزله الكائن في العَبْسِيَّة جنوب غرب منطقة الدراسة، بتاريخ (١٢/١٢/١٤٢٧هـ/٢٠٠٦م).



السفر لأداء فريضة الحج بعد عيد الفطر المبارك نتيجة لبعُد الأماكن المقدسة عن المنطقة، ثم تكون العودة بعد أداء مناسك الحج بفترة ليست بالقصيرة عندها يستقبل الحاج بإطلاق الأعيرة النارية من كل منزل فرحاً بقدومه، ثم تقام له الولائم لاسيما من أقاربه وجيرانه<sup>(١)</sup>. والسائد لدى السكان أن على الحاج الابتعاد عن أماكن اللهو والمرح، لأنهم كانوا يعدون الحاج قد تطهر من ذنوبه ويلزمه عدم العودة إليها بعد حجه مهما كان الأمر، ثم إن عليه التقيد بحلق شعر رأسه مدي حياته كأحد علامات التدين والالتزام<sup>(٢)</sup>. (ح) **عادة المعونة (الرُفْدَة)** : تأتي الرُفْدَة بمعنى المساعدة والعون، وتُعرف لدى السكان بالمعونة، وهي أحد مظاهر التكافل الاجتماعي بين أفراد قبائل المنطقة<sup>(٣)</sup>. وتكون بالدعم المادي من المقتدرين من السكان خاصة في مناسباتي الزواج والختان، حيث يُقدم لصاحب المناسبة مبلغ متواضع من المال، أو ما يقوم مقامه من الماشية، وتُقدم من الرجال والنساء لاسيما من توجد بينهم علاقة رحم أو قرابة<sup>(٤)</sup>.

(ط) **تبادل الأخبار** : مظهر من مظاهر حب الاستطلاع ومعرفة أحوال الناس، حرص السكان على استمرارها، ومنحها الوقت الكافي من مجالسهم<sup>(٥)</sup>. وكانت الأخبار تأتيهم إما مع أحد أبناء المنطقة القادم من السفر، أو مع عابر سبيل، فتُعقد لذلك المجالس الفردية والجماعية، ويتخللها حديث مطول من حامل الخبر مع حسن استماع من الجميع<sup>(٦)</sup>، وكانت أخبار القبائل وعلاقاتها المتبادلة هي المادة الأساسية لتلك الأخبار، وذلك نظراً لطبيعة المجتمع القبلية الواسعة النطاق، وتتخللها أخبار عن أحوال الأسواق ومواردها والسؤال عن الغيث ومواطنه<sup>(٧)</sup>.

إضافة إلى ما سبق كانت هناك بعض العادات والتقاليد الاجتماعية المتوارثة أثرت إلى حد كبير في الحياة الاجتماعية والاقتصادية في فيفاء وبني مالك، ولعل من أهمها: **(١) القتل** : تنوعت أسباب القتل وأحكامه، فبعضه في نظر العرف مباح بل نصت

(١) الخالدي، جابر بن جبران. مقابلة، في منزله الكائن بقرية الثاهر وسط منطقة الدراسة، في ٢٤/٢/١٤٢٧هـ/٢٠٠٦م.

(٢) الفيضي: فيفاء خلال القرن الرابع عشر الهجري، ص ٩١.

(٣) لم تكن إلزامية، ولكن يُعاب ذلك على من حضر المناسبة دون المشاركة ولو يجزء يسير. زاهر، جبران بن يحيى. مقابلة، في منزله الكائن بالجحافر جنوب المنطقة، بتاريخ (١١/١٠/١٤٢٧هـ/٢٠٠٦م).

(٤) المحمدي، جبران بن جابر. مقابلة، في منزله الكائن بوادي ضمد جنوب المنطقة، في (١٣/١١/١٤٢٧هـ/٢٠٠٦م).

(٥) نظراً لبساطة الناس في منطقة الدراسة، كانوا لا يبالغون في نقل الأخبار أو نشرها على نطاق واسع. الدائري، علي بن محمد. مقابلة، بمنزله الكائن ببيد الدارة جنوب المنطقة، بتاريخ (١١/١١/١٤٢٧هـ/٢٠٠٦م).

(٦) الحرّازي، سلمان بن زيدان. مقابلة، في منزله الكائن بوادي قيار وسط منطقة الدراسة، بتاريخ (٨/١٠/١٤٢٧هـ/٢٠٠٦م).

(٧) كان السكان يحرصون على السؤال عن أحوال الزراعة عند القبائل المجاورة، وذلك لشدة ارتباطهم بها. الحرّازي، سلمان بن زيدان. مقابلة، في منزله الكائن بوادي قيار وسط منطقة الدراسة، بتاريخ (٨/١٠/١٤٢٧هـ).

عليه بعض القواعد فمثلاً: من قتل سير رفيقه : أي صاحب أحد أفراد قبيلته ( فقد وجب على الرفيق قتل القاتل بدلاً من ورثة الدم <sup>(١)</sup> . (٢) القاتل لابن قبيلته في الحرب لزم القاتل أن يحلف أيمان اثنين وعشرين يمناً على أن قتله كان خطأ <sup>(٢)</sup> . (٣) من قتل (مهذا) أي طفلاً لزمه أن يحلف اثنين وعشرين يمناً على أنه قتله كان خطأ وإذا لم يحلف قامت قبيلته بدفع الدية <sup>(٢)</sup> . ومن الملاحظ أن القصاص لم يدرج في الأحكام العرفية مطلقاً ، بل تعارف سكان المنطقة على مبالغ مالية معينة تدفع لأولياء المقتول أو أرشاً <sup>(٤)</sup> لذوي المصاب ، وإن رفض أولياء الدم الدية فلهم الثأر ، والقتيل الذي لا تجب فيه دية ولا ثأر هو الخارج على الأعراف ، وفي هذه الحالة ، إن قام الكفلاء وقتلوه فإن دمه مهدور ، ومن قتل شخصاً من قبيلة غير قبيلته لزم قبيلته أن تأتي إلى قبيلة المفقود يتقدمها شيخها وأعيانها حسبما جرت عليه الأعراف ، وإن لم يفعلوا ذلك اعتبرت قبيلة المفقود أن هذه القبيلة مخلة بالعرف فلا تستقبلها <sup>(٥)</sup> . (٤) **حرب العدة** : أي الاستعداد وطريقة حرب العدة أن يتواعد رجالان أو مجموعة في مكان معلوم ، وفي وقت معلوم للمبارزة وتحضر قبيلتا المتحدين بصفتها جمهوراً <sup>(٦)</sup> . (٥) **العار** : من تعرض لعرض رجل وقتل على إثر ذلك فليس فيه إلا دية مبسطة خالية من العيوب ، وإن قتل هو والمرأة فلا دية في المرأة لأن ديتها مهرها ، وإذا كانت غير متزوجة فلا دية فيها <sup>(٧)</sup> . ورغم الحالة الاقتصادية المتواضعة لسكان بلاد فيفاء وبني مالك والمتقلبة من حين لآخر ، إلا أن ظاهرة غلاء المهور ظهرت لديهم منذ زمن بعيد ، وعانى من هذه الظاهرة الكثير خلال القرن (١٤هـ/٢٠م) ، وكانت تمثل ظاهرة اجتماعية سلبية ، حيث وصلت المهور لدى بعض أولياء الأمر للبنات إلى حد خيالي ولاسيما أن التعامل المادي كان بالريال الفرنسي ، والظروف الاقتصادية متردية <sup>(٨)</sup> . والجدير بالذكر أن تقدير المهر كان يخضع لعدة عوامل أهمها الحالة الاقتصادية للمتزوج ، الذي غالباً ما يدفع أكثر من غيره

(١) الفيضي ، فيفاء خلال القرن الرابع عشر الهجري ، ص ١٠١-٩٩ .

(٢) الفيضي ، فيفاء خلال القرن الرابع عشر الهجري ، ص ٩٩ .

(٣) الفيضي ، المرجع السابق ، ص ١٠١ .

(٤) الرازي : مختار الصحاح ، ص ١٩ .

(٥) وثيقة بتاريخ (١٣٣٥هـ/١٩١٦م) ، يوجد صورة منها لدى الباحث .

(٦) الفيضي : فيفاء خلال القرن الرابع عشر الهجري ، ص ١٠١ .

(٧) المرجع نفسه ، ص ١٠١ .

(٨) عملة فضية فرنسية سُكَّت عام (١١٩٥هـ/١٧٨٠م) ، استخدمت في كثير من أرجاء الجزيرة العربية فترة من الزمن ، وكان الريال الفرنسي يعادل الريال الورقي (القرش) ، وينقسم الريال إلى أربعين بقشة ، وهذه البقشات توجد على شكل قطع نحاسية أو فضية صغيرة الحجم ، ويساوي اليوم واحداً وخمسين ريالاً سعودياً . انظر: مؤسسة النقد العربي السعودي : تطور النقود في المملكة العربية السعودية ( الرياض : الأنظمة العالمية للطباعة والإخراج ، (١٤١٩هـ/١٩٩٨م) ، ص ١٩ : جوهري : اليمن ، ص ١٠٥-١٠٤ : السفياي : تاريخ صعدة ، ١/١٧٦ .

طمعاً من أهل البنت في تحسين حالتهم المادية ، ثم إن مدى إجادة البنت للأعمال المنزلية يجعلها ذات مهر أكبر يصل إلى سبعمائة ريال فرنسي في معظم الأحوال<sup>(١)</sup> .

## ٨- المجالس العلمية والاجتماعية :

كانت المنطقة في معظم فتراتها التاريخية التي سبقت فترة الدراسة في حالة من الفوضى التي لم تجعل لها مكاناً في أن يفكر أفراد قبائلها في غير المطعم والملبس، فكانت كل جوانب الحياة اليومية مجالاً واسعاً لكسب العلوم والمعارف واكتساب الخبرات مهما كانت درجتها<sup>(٢)</sup> . ففي بداية فترة هذه الدراسة كان قدوم بعض الدعاة والمرشدين من اليمن أو ما كان يطلق عليهم ( السادة )<sup>(٣)</sup> ، وهم من أهل الدين المتعلمين الذين حرصوا على تعليم الناس العلوم الشرعية خاصة، فشمّل تعليمهم جوانب رئيسة ، هي: القرآن الكريم. وبعض من السنة النبوية<sup>(٤)</sup> . وبعض أصول علم المواريث<sup>(٥)</sup> . وقد عرفت المنطقة علماء أجلاء ذاع صيتهم في كثير من أجزاء بلاد اليمن، كإبراهيم الغالبي<sup>(٦)</sup> ، وصلاح بن إبراهيم الغالبي<sup>(٧)</sup> . وحسن عبدالرحمن الغالبي<sup>(٨)</sup> . وأيضاً إسماعيل الغالبي<sup>(٩)</sup> . وأحمد بن الحسن الحوثي<sup>(١٠)</sup> ، الذين ساهموا بشكل كبير في بناء الثقافة الدينية للسكان على أسس سليمة<sup>(١١)</sup> . واكتسب هؤلاء السادة مكانة عالية لدى السكان، ويعود ذلك لما كانت تعانیه المنطقة من فراغ فكري طوال الفترات

- (١) السلمي ، يحيى بن علي . مقابلة، بمنزله الكائن في الحُصيمة بتاريخ (١٢/١٠/١٤٢٧هـ/٢٠٠٦م) ، وهو أحد عرفاء قبائل آل سلمي .
- (٢) رفيع ، محمد بن عمر . تاريخ عسير السياسي في غضون مائة وخمسين سنة ( القاهرة : دار المعهد الجديد للطباعة ن . د . ط . د . ت ) ص ٢٢٠ .
- (٣) كان بعض السكان يطلقون على الواحد منهم لقب ( الفقيه ) ، على الرغم من أن هذا اللقب لقب تشريف وتعظيم لا يطلق إلا على كبار علماء المسلمين المبرزين في الفقه، وعلوم الشريعة الأخرى ، الأوكوع : هجر العلم، ١٧١٢/٣ .
- (٤) المالكي، حيان بن سليمان. مقابلة، بمنزله الكائن بخُطَيْبِيَّة وسط المنطقة، بتاريخ (٩/٨/١٤٢٧هـ/٢٠٠٦م) .
- (٥) ويعرف أيضاً بعلم الفرائض : مسمى لعلم قسمة المواريث . الرازي : مختار الصحاح ، ص ٢٤٤ .
- (٦) إبراهيم الغالبي: عالم محقق في علوم اللغة العربية، والفقه، وأصوله، أديب فصيح. اشتغل بالتدريس فانتفع به طلابه، ثم ذهب إلى بلاد فيفاء وبني مالك من ناحية بني جماعة، فأقام هنالك لإرشاد العامة وتقبيهم في أمور دينهم، بعد أن تقشّت فيهم الجهالة. وقد استجابوا لدعوته، وسلخوا طريق الهداية والرشاد. من مآثره: المسائل الصُحَيَابِيَّة والمشكاة النُورَانِيَّة، وكانت وفاته في بلدة خاشر من آل خالد من بني مالك. للمزيد من التفصيل: زيارة: نزهة النظر، ١/٢٨، ٢٩: الأوكوع: هجر العلم ومعاقله، ١٢٠١/٣ .
- (٧) صلاح بن إبراهيم بن عبد الله الغالبي: عالم فاضل أشتهر بالوعظ والإرشاد. الأوكوع: هجر العلم ومعاقله، ١٢٠٦/٢ .
- (٨) حسن بن عبد الرحمن الغالبي : عالم فضال زاهد ، من علماء زهاد ضحيان بصعدة . الأوكوع : هجر العلم ، ٢٠٦/٣ .
- (٩) إسماعيل بن إبراهيم بن عبد الله الغالبي: عالم عارف بالفقه، تولى القضاء في ساقين مدة، وكان يذهب ما بين حين وآخر إلى فيفاء وبني مالك للإرشاد والوعظ. للمزيد من التفصيل: زيارة: نزهة النظر، ١/١٧٥: الأوكوع: هجر العلم ومعاقله، ١٢٠٤/٣ ، ١٢٠٥: السفيناني: تاريخ صعدة، ٥٣٠/٢ .
- (١٠) أحمد بن الحسن الحوثي: أشتهر في الفقه، من علماء هجرة حوث بصعدة. الفيني: فيفاء خلال القرن الرابع عشر، ص ٢٣٥ .
- (١١) الحرازي ، سلمان بن زيدان . مقابلة، في منزله الكائن بوادي قِيَار وسط منطقة الدراسة، بتاريخ (٨/١٠/١٤٢٧هـ/٢٠٠٦م) .

التاريخية السابقة لفترة الدراسة، ثم لما كان يتميز به بعض هؤلاء السادة من العلم والحكمة والوقار<sup>(١)</sup>، فبدأوا تعليمهم للناس فيما يعرف بـ (الكتابي)<sup>(٢)</sup> أو (المعلمة)<sup>(٣)</sup>، التي كانت تشغل مساحة متواضعة من مداخل بعض المساجد أو موارد المياه وتحت الأشجار ذات الظلال الوارفة<sup>(٤)</sup>. ويتولى التنسيق والإشراف لعقد مثل هذه الحلقة العلمية شيخ كل قبيلة وأعيانها، فيقومون بالتنسيق مع أحد السادة للقيام بتعليم أبناء قبيلتهم مقابل أجر مادي أو عيني متواضع يصرف لهم عن طريق أولياء أمور الطلبة وهي كمية يتفق عليها الطرفان من الحبوب أو البن أو الملح، مع توفير السكن والمأكل والمشرب، فيجمع له أبناء القبيلة من الفتيان، ويحدد المكان، وتعطى لذلك السيد كامل الحرية في تعليم وتربية أبنائهم<sup>(٥)</sup>. كما شجع هؤلاء السادة أبناء المنطقة على الرحيل طلباً للعلم في العديد من مراكز العلم في بلاد صعدة، فكانت (ضحيان)<sup>(٦)</sup> و (قطاير)<sup>(٧)</sup> و (قللة)<sup>(٨)</sup> وهجرة (حوث)<sup>(٩)</sup> أهم تلك المراكز التي هاجر إليها العديد من أبناء المنطقة طلباً للعلوم الشرعية<sup>(١٠)</sup>، وكان ذلك تقليداً علمياً لمن أراد الازدياد في العلم والتعمق في علوم الدين، وكان الحرمان الشريفان واليمن أكثر أماكن الجزيرة العربية استقطاباً للدارسين وطلبة العلم من عموم منطقة جازان، وكان

- (١) إلا أنه كان يُعاب عليهم حرصهم على أخذ الزكاة من السكان لتكون لهم وليس لغيرهم. المُحمدي، جبران بن جابر. مقابلة، في منزله الكائن بوادي ضمد جنوب المنطقة، في (١٣/١١/١٤٢٧هـ/٢٠٠٦م).
- (٢) الكتابي: جمع كتاب، وهو موضع الكتابة وتعليم الأولاد. الرازي: مختار الصحاح، ص ٢٧٤.
- (٣) المعلمة: غرفة ملحقة غالباً بالمساجد، أو بجواره، يأتي إليها الأطفال بعد السادسة من العمر يومياً لتعلم مبادئ القراءة والكتابة والحساب، والتدرب على قراءة القرآن الكريم. للمزيد من التفاصيل: الموسوعة اليمنية، ٤/٢٢٧٠-٢٢٧١.
- (٤) الحكمي، مسعود بن ماطر. مقابلة، في منزله الكائن بالعدن جنوب منطقة الدراسة، في (٧/٨/١٤٢٧هـ/٢٠٠٦م)، أكبر أبناء أحد تجار المنطقة خلال فترة الدراسة.
- (٥) المالكي، حيان بن سالم. مقابلة، بمنزله الكائن بخطينة وسط المنطقة، بتاريخ (٩/٨/١٤٢٧هـ/٢٠٠٦م).
- (٦) ضحيان: مدينة شمال صعدة كانت مركزاً للعلم والعلماء في عهد أئمة اليمن. الحميري، جمال الدين بامخرمة. النسبة إلى المواضع والبلدان (أبو ظبي: مركز الوثائق والبحوث، ١، (١٤٢٥هـ/٢٠٠٤م)، ص ٣٩٦.
- (٧) قطاير: مديرية في محافظة صعدة، مركزها بلدة الهجرة التي تعتبر من مراكز العلم القيمة، تشمل قرى عديدة أهمها، قطاير، خاشر، حنبة، آل ثابت، آل عبدل. للمزيد من التفصيل: المقضي، إبراهيم بن أحمد. معجم المدن والقبائل اليمنية (صنعاء: دار الحكمة ط ١، (١٤٠٦هـ/١٩٨٥م)، ج ٢، ص ١١٢.
- (٨) قللة: تكتب بلامين، وتُطلق لدى سكانها وسكان المناطق المجاورة لها بإدغام اللامين في لام واحدة مشددة. وهي هجرة عامرة في أعلى وادي قللة من ناحية جماعة، وتقع إلى الشمال الغربي من صعدة. الأكي: هجر العلم، ٣/١٦١٨.
- (٩) حوث: إحدى مقاطعات صعدة باليمن، سميت بحوث السبب من همدان وتبعد حالياً عن صنعاء (١٢٠) كم، وهي أحد المراكز العلمية باليمن منذ القدم، من علمائها المبرزين العالم اليمني الشهير نشوان بن سعيد الحميري. للمزيد من التفصيل: الحجري: مجموع بلدان اليمن وقبائلها، مج ١/٢٢١-٢٢٢.
- (١٠) الهجرة: موضع لسكن العباد وأهل العلم، ويقال عنها المكان الذي يهاجر إليه الفرد ليكون آمناً على دينه ونفسه، وقد تكون لتلقي العلم، وتكون مركزاً لجذب العلماء والطلاب. للمزيد من التفصيل حول المصطلح: الدجيلي، محمد رضا. الحياة الفكرية في اليمن (العراق: جامعة البصرة، ١٤٠٦هـ/١٩٨٥م)، ص ٦٠-٦٢؛ عبد الله، يوسف محمد. مدونة النقوش اليمنية، صنعاء: مجلة النقوش اليمنية، د. ن.، ص ٤٧-٧٥.
- (١١) السفيناني: تاريخ صعدة، ٢/٢٨٤.

أكثرهم يتجهون إلى اليمن، وذلك لقربها وتوفر المعونات المادية المعيشية المخصصة لطلاب العلم الغرباء<sup>(١)</sup>. وكانت هجرة حوث النواة الأولى لوجود متعلمين من أبناء المنطقة الذين جالسوا العلماء هناك ولزموا مجالس الذكر<sup>(٢)</sup>، ثم عادوا منها محملين بأسس لا غنى لطالب العلم عنها، فنقلوها لأبناء المنطقة، حاملين لواء التعليم<sup>(٣)</sup>. بدلاً من (السادة) الذين كان لهم الفضل بعد الله في حث أبناء المنطقة على طلب العلم في بلاد اليمن كما سبق<sup>(٤)</sup>. ومن (عصيم)<sup>(٥)</sup>. وغيرها بدأ أبناء المنطقة وغيرهم من طلبة علماء صعدة في تولي مسؤولية تعليم إخوانهم من أبناء القبائل المختلفة، فاشتهر منهم أحمد بن حسن الفيضي<sup>(٦)</sup>، وأحمد زكري<sup>(٧)</sup>، وأحمد بن أسعد الأبياتي<sup>(٨)</sup>، وحسن بن جبران الفيضي<sup>(٩)</sup>، ومن خارج المنطقة كان هناك حسين بن عطية<sup>(١٠)</sup>، وعبد الله بن عطية<sup>(١١)</sup>، وعبد الله بن شريف العبدلي<sup>(١٢)</sup>، وعلي بن حسن المحمدي<sup>(١٣)</sup>، وسليمان بن

(١) مداح: المخلاف السليمانى، ص ٤٩٣.

(٢) الفيضي: المنهل، ص ٢٤٢. ولعل من أسباب عدم الهجرة إلى المخلاف أو الحجاز الوحدة الاجتماعية والمذهبية مع القبائل المجاورة، والقرب من مراكز العلم في صعدة، وكذلك الإحساس بالأمان. للمزيد من التفصيل: الفيضي: فِيفاء خلال القرن الرابع عشر الهجري، ص ٢٢٨.

(٣) وثيقة بتاريخ (١٣٣٥ هـ / ١٩١٦ م)، يوجد أصلها لدى الباحث.

(٤) الزغلي، جابر بن حسن. مقابلة، بمنزله الكائن في قرية غيدبة جنوب المنطقة، بتاريخ (١٠/٢/١٤٢٧ هـ / ٢٠٠٦ م).

(٥) عصيم: اسم لموقع يقع بجوار مورد للمياه في أحد جبال المنطقة، أتخذ هذا المكان كموقع متوسط بين قبائل المنطقة ليكون مقراً لتعليم أبنائهم. الزغلي، جابر بن حسن. مقابلة، بمنزله الكائن في قرية غيدبة جنوب المنطقة، بتاريخ (١٠/٢/١٤٢٧ هـ / ٢٠٠٦ م).

(٦) أحمد حسن الفيضي: ولد في نيد الضالع سنة (١٣٠٩ هـ)، تلقى العلم في صعدة. العبدلي، سالم بن ناصر. مقابلة، بمنزله الكائن بالخشعة جنوب المنطقة، بتاريخ (١٠/٢٢/١٤٢٧ هـ / ٢٠٠٦ م).

(٧) أحمد زكري: أحد الدعاة الذين جاؤوا من المخلاف السليمانى، نشأ في بلاد ضمد، وتلقى العلم في صعدة. الخالدي، محمد بن حسن. مقابلة، بمنزله الكائن في قرية الجشة جنوب منطقة الدراسة، بتاريخ (١٠/٢٠/١٤٢٧ هـ / ٢٠٠٦ م).

(٨) تولى القضاء في بداية العهد السعودي. الفيضي: المنهل، ج ١، سنة ٣٦، (١٣٩٠ هـ / ١٩٧٠ م)، ص ٢٣.

(٩) تولى القضاء في المنطقة في أواخر عهد الأدارسة. الفيضي: المنهل، ج ١، سنة ٣٦، (١٣٩٠ هـ / ١٩٧٠ م)، ص ٢٤٣.

(١٠) حسين بن عطية: من أبناء إحدى قبائل صعدة، خرج إلى المنطقة للدعوة والوعظ والإرشاد. الزغلي، جابر بن حسن. مقابلة، بمنزله الكائن في قرية غيدبة جنوب المنطقة، بتاريخ (١٠/٢/١٤٢٧ هـ / ٢٠٠٦ م).

(١١) عبد الله بن عطية: قدم من بلاد صعدة، وعمل على تصحيح بعض المفاهيم لدى السكان، عُرف عنه الزهد والورع. الزغلي، جابر بن حسن. مقابلة، بمنزله الكائن في قرية غيدبة وسط منطقة الدراسة، بتاريخ (١٠/٢/١٤٢٧ هـ / ٢٠٠٦ م).

(١٢) عبد الله بن شريف العبدلي: أحد أبناء جبل العبدلي بالمنطقة، تلقى العلم في ضحيان، ثم عاد وعمل في تدريس إخوته من أبناء القبائل. العبدلي، علي بن أحمد. مقابلة، بمنزله الكائن بجبل آل عبدل جنوب المنطقة، بتاريخ (١١/١٥/١٤٢٧ هـ / ٢٠٠٦ م).

(١٣) علي بن حسن المحمدي: أحد أبناء قبيلة آل محمد الواقعة على ضفاف وادي ضمد، من خريجي أحد المراكز العلمية في قطابر. المحمدي، سلمان بن مفرح. مقابلة، بمنزله الكائن في إحدى قرى وادي ضمد جنوب المنطقة، بتاريخ (١٠/٢/١٤٢٨ هـ / ٢٠٠٦ م).

جَبْرَ الظُّلْمِي<sup>(١)</sup>، وقاسم بن عطية الصَّعْدِي<sup>(٢)</sup>. ثم جاء بعد هؤلاء يحيى الصعدي<sup>(٣)</sup>، حيث بدأ الوأزع الديني يزداد عند السكان على يد هؤلاء ولو بشكل محدود<sup>(٤)</sup>. ثم انتقلت بعد ذلك حلقات التدريس إلى القَهْبَةِ نظراً لقدوم أول مندوب سعودي على المنطقة<sup>(٥)</sup>. أما الأدوات المستخدمة في التعليم في تلك الفترة، فكانت من البيئة المحلية تركز في أدوات رئيسية، هي: (أ) اللُّوح؛ قطعة من الخشب مربعة الشكل، مستخرجة من بعض أنواع الأشجار المحلية، تُصنع للطالب من قبل أسرته، لها فتحة صغيرة في الجزء العلوي منها بها حبل صغير يساعد الطالب على حمل اللوح<sup>(٦)</sup>. (ب) القَلَم؛ يصنع من قصب الذرة المتوافر في حقول السكان، حيث يؤخذ الجيد منها ويتم برِّي أحد طرفيه ليكون ذا رأس حاد يعطي الخط نوعاً من الجمال، ويساعد في الاحتفاظ بالحبر فترة أطول<sup>(٧)</sup>، (ج) الدَوَاة؛ وهي الإناء الذي يحفظ فيه الحبر المستخرج من صمغ بعض الأشجار المتوفرة في المنطقة، والبعض يستخدم اللحم الموجود في قواعد قدور طهي الطعام، وآخرون يقومون بجمع حمم فوانيس منزلهم<sup>(٨)</sup>. وكانت طريقة التلقين هي الطريقة السائدة التي استخدمت في تعليم أبناء المنطقة، التي كانت تسير على نظام الأبواب، وتبدأ بباب تعلم الحروف الهجائية المنقوطة وغير المنقوطة، ثم باب نطق الحروف ومخارجها وحركاتها، ثم التنوين والحروف المشددة<sup>(٩)</sup>، ثم يلي تعلم الحروف الهجائية تعلم قراءة القرآن الكريم، بقراءة الكلمة ثم إعادة ذكر حروفها مفرقة، ثم الانتقال للكلمة التالية<sup>(١٠)</sup>.

أما المجالس الاجتماعية فكانت في المناسبات المختلفة من زواج وختان وأعياد وغيرها، ويدور الحديث عنها في موضوعات عديدة أهمها: (١) حياة الناس

- (١) الفيضي: فيفاء خلال القرن الرابع عشر الهجري، ص ٢٢١-٢٢٢.
- (٢) قاسم بن عطية الصَّعْدِي: من أسرة آل عَطِيَّة التي خرج معظم أبنائها من صعدة للوعظ والإرشاد في المنطقة. الرُّغَلِي، جابر بن حسن. مقابلة، بمنزله الكائن في قرية غَيْدَبَة جنوب المنطقة، بتاريخ (٢/١٠/١٤٢٧هـ/٢٠٠٦م).
- (٣) يحيى بن محمد بن يحيى الصَّعْدِي: عالم في الفقه. شارك مع الإمام يحيى في حربه مع الملك عبد العزيز آل سعود سنة (١٣٥٢هـ/١٩٣٣م) في نجران وجبال فيفاء وبني مالك. تولى أعمال مدينة صعدة، وتوفي سنة (١٤١٠هـ/١٩٨٩م). لمزيد من التفاصيل: الأكوغ: هجر العلم ومعاقله، ٣/١٢٠٥.
- (٤) وثيقة، بتاريخ (١٣٤٢هـ/١٩٢٤م)، يوجد صورة منها لدى الباحث.
- (٥) البَحْيَوِي، جابر بن جبران. مقابلة، بمنزله الكائن في القَرْعَة جنوب شرق منطقة الدراسة، في (١/١١/١٤٢٧هـ/٢٠٠٦م).
- (٦) الفَرْوَانِي، أحمد بن جابر المَعْلَمِي. واحة القمر بَلْغَازِي (مكة: دار الاستقامة، ط١، ١٤٢٤هـ/٢٠٠٣م)، ص ٧١.
- (٧) المرجع نفسه، ص ٧٢.
- (٨) المرجع السابق، ص ٧٢.
- (٩) شريف، أحمد بن سلمان. مقابلة، بمنزله الكائن في نيد غَالِب جنوب المنطقة، بتاريخ (١٠/٨/١٤٢٧هـ/٢٠٠٦م)، وهو أحد معلمي الكتاتيب الذين تلقوا تعليمهم على أيدي السادة.
- (١٠) وثيقة، بتاريخ (١٣٤٨هـ/١٩٢٩م)، يوجد صورة منها لدى الباحث.

**اليومية:** التي غالباً ما يسودها الحديث عن الحقول الزراعية والسؤال عن حال الأهل والجيران، ومراقبة منازل النجوم لمعرفة مواسم الزراعة والحصاد، وتبادل أخبار القبائل الاجتماعية والاقتصادية، ومناقشة أمور القبيلة في حلقات جماعية يطلق عليها ( المُوَاعِيد )<sup>(١)</sup>، هي أشبه بالقمم الطارئة اليوم، حيث يتم النداء لها عن طريق ( البوق )، وكان السكان يستخدمون ( المَهْجَم )<sup>(٢)</sup>، وهو بمثابة منصة تُستخدم للخطابة أو إعلان أمر ما على الملأ<sup>(٣)</sup>. (٢) **الشعر الشعبي:** للشعر الشعبي تلك الأغراض والمقاصد التي يستهدفها الشعر الفصيح، فله من المزايا، قوة التأثير في النفوس، واستثارة الهمم، وفيه الحكمة، والمثل، والمدح والذم<sup>(٤)</sup>. وفي بلاد فيفاء وبنو مالك فَرَضت اللهجة المحلية نفسها على أوزان الشعر الشعبي<sup>(٥)</sup>، وتختلف الأوزان باختلاف العروض والرقصات والألعاب، وكانت معظم الأشعار تلقى ارتجالاً وتتحكم في معانيه وأوزانه طبيعة ذلك الفن الشعبي، لذا فقد ساهم هذا الأسلوب في نسيان الكثير من الأبيات الشعرية نظراً لأنها لم تخضع للتدوين، والذي بقي منها محفوظاً في صدور بعض أبنائها<sup>(٦)</sup>. ومن أمثلة الشعر الشعبي ما يقال عند المناسبات السياسية، فمثلاً في عام ( ١٣٢٦هـ / ١٩٠٨م ) كان غزو الإدريسي لبلاد جماعة، وكانت قبائل فيفاء وبنو مالك هم السواد الأعظم في جيشه، حيث استطاع الإدريسي خلال ذلك الغزو السيطرة على بلاد جماعة، حينها نظم الشاعر محمد المالكي<sup>(٧)</sup>، أبياتاً يمدح فيها الإدريسي سنة ( ١٣٢٨هـ / ١٩١٠م ) قال فيها:

سَيِّدِي أَنْتَ الْأَبِي وَإِحْنَا عِيَالِكِ      نَحْرِبُ الْعَاصِي بِنِيرَانِ اللَّهَائِبِ<sup>(٨)</sup>

(١) المُوَاعِيد: اجتماعات تعقدتها القبيلة لمناقشة أمورها. للمزيد من التفصيل: الفيضي: فيفاء خلال القرن الرابع عشر الهجري، ص ٩٢.

(٢) المَهْجَم: مكان مرتفع لإعلان الحرب أو السلم أو أي أمر طارئ. الشُعَيْثِي، محمد بن علي. مقابلة، بمنزله الكائن بعرفقين وسط منطقة الدراسة، في ( ١٩ / ١٤٢٨هـ / ٢٠٠٦م ).

(٣) الحَكْمِي، مسعود بن ماطر. مقابلة، في منزله الكائن بالعدنر جنوب منطقة الدراسة، في ( ٧ / ١٤٢٧هـ / ٢٠٠٦م ).

(٤) الفيضي: ياقعة من تراث فيفاء الشعبي، ص ١٢.

(٥) عن ذلك يقول الشاعر علي قاسم الفيضي: " إن الشعر الشعبي في المنطقة له نفس الأغراض التي يستهدفها الشعر الفصيح وله من المزايا وقوة التأثير في النفوس، وإيقاظ المشاعر، واستثارة الهمم، ويطلق ما يطرقة من الحكم والأمثال ومدح وفخر وحماسة وهجاء ورتاء وغيرها، إلا أنه على نطاق ضيق وفي حدود اللهجة التي قيل بها، وله أوزان مختلفة باختلاف إيقاعات العروض والرقصات والألعاب الشعبية التي أقيمت فيها .... الفيضي: الموسوعة الميساء، ص ٣٢١.

(٦) الفيضي: الموسوعة الميساء، ص ١٢.

(٧) محمد بن سلمان السَّلَامِي الخالدي أحد شعراء المنطقة خلال فترة الدراسة، توي في سنة ( ١٣٤٤هـ / ١٩٢٦م ). العقيلي:

الأدب الشعبي، ص ٢٤٣.

(٨) الأبي: الأب، وعِيَالِكِ: أولادك. العقيلي: الأدب الشعبي، ص ٢٤٣.

ما تَعَارَضَ أَقْوَالُكَ شِبَانَ مَالِكٍ      كل ما قَلَّتْ لَنَا حَقٌّ وَصَائِبٌ  
 على بلاد الشرق تَتَلَقَّى المَعَارِكِ      والمُخَالَفِ شَلُّوا أَحْقَوْقَه نَهَائِبِ<sup>(١)</sup>  
 والأوامر صادرة من تحت رأيك      والعساكر تجتمع وفق الحَرَايِبِ<sup>(٢)</sup>  
 ثم يقول في حرب الإدريسي مع الإمام يحيى مادحاً الإدريسي:

يا سلام الله على قَائِدِ جَمَاعَةٍ      وعلى ضَالِّ آلاف عديدة  
 طَرَحَ مِنْ صَفِي مَقْدَمِ كل سَاعَةٍ      من خُلُوصِ أَقْلُوبِنَا ثُمَّ العَقِيدَةِ<sup>(٣)</sup>

(٣) الأمثال الشعبية: وهي تراث إنساني مشترك، فلكل أمة أمثالها السائرة على السنة أبنائها، وفي الأمثال تتجلى حكمة الشعوب، وتبرز خلاصة تجاربها في الحياة. وهي عبارات موجزة، ذات صياغة صادقة، تحتوي على معنى مُنتزَع من واقع الحياة، وفيها تعليم أو توجيه أو أمر أو نهي أو عظة وعبرة، يستفيد منها الناس في مختلف مناحي حياتهم<sup>(٤)</sup>. والمثل حين يستشهد به في الموقف المناسب يكون له من قوة الإقناع ما ليس لغيره من ضروب الخطاب، ويُغني بكلماته القليلة عن الكلام الكثير وعن مقولات النصح المفصلة<sup>(٥)</sup>. والأمثال الشعبية في فضاء وبن مالِك تدخل ضمن هذا المفهوم، ويتم تداولها متى ما دعت الحاجة لذكرها كمناسبة المثل للحدث أو الموقف، فتعددت الأمثال بتعدد المناسبات والأحداث، وتداول الناس تلك الأمثال، واشتهر منها العديد، التي منها: (الثور في دار أبوه نطوح)، يضرب لمن يتظاهر بالشجاعة بين أهله ويخفق عند غيرهم، وقولهم: (أصبح القوم ولا تماسيهم)، للحث على الزيارة خلال النهار ونبذ زيارة الليل، وقولهم: (انسع الخرق على الراقع)، للخطأ الذي لا يمكن تلافيه، و(أرحم ترحم)، للحث على التحلي بالرحمة، وقولهم: (بوق يا أهل السوق)، تعني إفشاء السر، وغير هذه الأمثلة كثير<sup>(٦)</sup>. كما تميز بعض السكان بالفطنة العالية، فهم يستخدمون الأمثال الشعبية لإيصال رسائلهم المعنوية إلى من يريدون وبما يريدون، وهدفهم في ذلك التلميح دون التصريح لاسيما في الأمور الحساسة كالعار وما إليه<sup>(٧)</sup>.

(١) المُخَالَفُ: الذي لا يخضع للأمر. شَلُّوا: نهبوا. العقيلي: الأدب الشعبي، ص ٢٤٢.

(٢) الحَرَايِبُ: المعارك. يَقَعُ: العقيلي: الأدب الشعبي، ص ٢٤٢.

(٣) ضَالٌّ: حَضَرٌ. صَفِيٌّ: قومي. العقيلي: الأدب الشعبي في الجنوب، ص ٢٥٤، ٢٤٣.

(٤) الأكوغ إسماعيل بن علي. الأمثال البيمانية (صنعاء: مكتبة الجيل الجديد، ط٢، ١٩٨٤/م/١٤٠٥هـ)، مج ٢، ص ١٩٢.

(٥) الهلالي، هادي بن عطية بن مطر. دلالة الألفاظ البيمانية في بعض المعجمات العربية (صنعاء: مركز الدراسات والبحوث، ط١، ١٤٠٩هـ / ١٩٨٨م)، ص ٦٩.

(٦) الفيضي: ياقعة من تراث فضاء، ص ١١٢ - ١٥٤.

(٧) الحَرَايِبُ: جبران بن يحيى. مقابلة، بمنزله الكائن في حَرَّاز وسط المنطقة، بتاريخ (١٣/١٠/١٤٢٧هـ/٢٠٠٦م).



## ٩. المذاهب الفكرية :

وهي المعتقدات التي يدين بها كل مجتمع من المجتمعات، وتؤثر في شتى جوانب حياة سكانه. ومن المعروف أن أغلب قبائل جنوب الجزيرة العربية، قبائل لها ميول دينية وخاصة إلى كل ما هو إسلامي، ولهذا كان من السهل انجرار تلك القبائل وراء كل من ينادي بتطبيق الشريعة الإسلامية، حتى ولو كان هذا المنادي مخادعاً في باطنه، وطامحاً سياسياً يستغل المشاعر الدينية لتلك القبائل، للوصول إلى السلطة وإحكام السيطرة والنفوذ<sup>(١)</sup>. لكن فيفاء وبني مالك عاشت فترة طويلة في جهل تقشّى في جميع أوساط مجتمعاتها، لاسيما خلال الفترة الأولى من الدراسة، فانعدم الوازع الديني، وانتشرت البدع والخرافات والسحر والشعوذة، وتعددت المزارات<sup>(٢)</sup>، واعتمد الناس بشكل كبير على الكهنة وأهل السحر والشعوذة في كثير من أمورهم، وارتجلت أوامر الدين ونواهيها من عامة الناس<sup>(٣)</sup>. وفي الفترات الأولى من تاريخ الدراسة شكلت البدع والخرافات وغيرها من المظاهر الشركية نمطاً عاماً بين السكان، حتى أضحت من الصعوبة بمكان تصنيف أو تحديد المذهب الفكري الذي يعتنقه السكان، ومن أين جاءتهم تلك العادات البدعية والمعتقدات<sup>(٤)</sup>. واستمر ذلك حتى بدأ السيد محمد الإدريسي بجذب الأنظار إليه من القوى التي يعينها أمره وهي أولاً قبائل المنطقة. المخلاف السليماني. التي أخذت تهتم بأمره عند بداية ظهوره كثيراً<sup>(٥)</sup>. وانتهج الإدريسي سياسة استمالة مشايخ القبائل في المنطقة مستغلاً النزاعات القائمة بينهم، فأعان بعضهم على بعض حتى كانت له السيادة عليهم، وأخذ الرهائن منهم ليأمن منهم الردة والخيانة على نحو ما كان يعمل معهم الإمام يحيى، ثم كوّن الإدريسي جيشاً من القوات القبلية<sup>(٦)</sup>، وقد نجح في اجتذاب القبائل إلى جانبه لأنه أدرك أن القبائل هي التي ستساعده في تحقيق أهدافه مستفيداً من تجربة الإمام يحيى والأئمة من قبله من حيث اعتمادهم على القبائل في الوصول للزعامة والسلطة<sup>(٧)</sup>. والحقيقة أنه استفاد من المشايخ في استنفار قبائلهم، فكانت كل قبيلة تأتي بزادها وركائبها وما عندها من سلاح فيعطيهم الإدريسي ما يحتاجونه وزيادة ويمدهم بالذخيرة ويدفع فوق ذلك رواتب مرضية بالإضافة إلى الغنائم التي تعد

(١) الحَكَمي، مسعود بن ماطر. مقابلة. في منزله الكائن بالمعذر جنوب منطقة الدراسة، في (٧/٨/١٤٢٧هـ/٢٠٠٦م).

(٢) الفيضي: أماكن بقدها العامة، المنهل، ص ٦٩١.

(٣) الحرّازي، جبران بن يحيى. مقابلة. بمنزله الكائن في حرّاز وسط المنطقة. بتاريخ (١٣/١٠/١٤٢٧هـ/٢٠٠٦م).

(٤) الحَكَمي، مسعود بن ماطر. مقابلة. في منزله الكائن بالمعذر جنوب منطقة الدراسة، في (٧/٨/١٤٢٧هـ/٢٠٠٦م).

(٥) شرف الدين، أحمد بن حسين. اليمن عبر التاريخ، دراسة جغرافية تاريخية سياسية شاملة ( القاهرة: مطبعة السنة المحمدية، ط٢، ١٣٨٤هـ/١٩٦٤م )، ص ٢٧٠.

(٦) الريحاني: ملوك العرب، ١/ ١٤٦.

(٧) الفيضي، حسن بن مسعود. مقابلة، بمنزله الكائن في الجوة غرب المنطقة، في (٢/١١/١٤٢٨هـ/٢٠٠٧م).

الجانب الأكبر في حروب القبائل كافة، وفوق كل ذلك كان الإدريسي يُدق على المشائخ بالمال، ولم يكن في سلاح الإدريسي وقوته في حروبه أمضى من سلاح الكرم<sup>(١)</sup>. واشتد ساعد الإدريسي بالقوات القبلية وأخذ يتطلع إلى ميدان جديد غير عسير<sup>(٢)</sup>، وتمكن من نشر دعوته خارج المخلاف السليماني وذاع صيته شمالاً وجنوباً حتى إن بعض القبائل المنتشرة حول صعدة اعتنقت تعاليمه<sup>(٣)</sup>. واعتمد الإدريسي في بداية دعوته على قبائل من المخلاف السليماني، والحقيقة أنه كان خير من يفهم الروح القبلية وكان يعرف أنه لا يمكنه ربط القبائل اليمنية بوجه عام وقبائل عسير بوجه خاص بفكرة محددة لمدة طويلة، فطبيعتهم الجبلية القبلية تفرض عليهم نقص قدرتهم على التحمس لفكرة جامدة باستمرار، رغم أنهم يستطيعون الحرب في أي وقت. لغرض ما يتعلقون به<sup>(٤)</sup>. وكل ما سبق من تطورات في الإمارة الإدريسية كانت مصبوغة بصيغة دينية ليست هي الهدف لذاتها بل لتحقيق أهداف سياسية كانت تخطط تلك الإمارة للوصول إليها<sup>(٥)</sup>. وعلى الرغم من محاولات الأدارسة المتواضعة لحث الناس على الامتثال لأوامر الشريعة الإسلامية على الطريقة الأحمدية الصوفية التي عُرف الأدارسة بها<sup>(٦)</sup>، إلا أن ذلك لم يكن الهدف الأساس، لذلك كان تأثير تلك الإمارة في الحياة الدينية في المنطقة بسيطاً جداً<sup>(٧)</sup>. ويعد انتشار الطريقة الأحمدية أو الإدريسية في المنطقة - على نطاق ضيق - شيئاً طبيعياً، إذ إنها كانت تشكو من الفراغ العقائدي، ولعل وصول دعوة التوحيد والإصلاح إلى المنطقة من قبل قد مهد لانتشار الطريقة التي كانت تمثل صحوة إسلامية في تلك الفترة، ومع أنها طريقة صوفية، لكنها لم تطبق الصوفية بشكل عام، ولم تكن من الطرق المتطرفة، إلا أنها استطاعت إقامة نظام للحكم في المخلاف السليماني<sup>(٨)</sup>. ثم كان لقدوم بعض علماء اليمن إلى المنطقة من بلاد صعدة، دور واضح في إحياء وتجديد

(١) الريحاني: ملوك العرب، ١/٢٧٤.

(٢) العقيلي: تاريخ المخلاف السليماني، ٩٨/٢.

(٣) سالم: تكوين اليمن الحديث، الإمام يحيى، ص ٨٩.

(٤) الغليسي، سعيد بن حميد. دور القبيلة في الحياة السياسية اليمنية خلال فترة حكم المملكة المتوكلية اليمانية (جامعة صنعاء: رسالة ماجستير غير منشورة، قسم التاريخ، (٢٠٠٢م/١٤٢٤هـ)، ص ٥٣-٥٤.

(٥) زَيْفَة، يحيى بن حسن. مقابلة، بمنزله الكائن في الغادي وسط المنطقة، في (٢٨/٨/١٤٢٧هـ/٢٠٠٦م).

(٦) الطريقة الأحمدية: والتَّصَوُّفُ: أو الصوفية أصلها العكوف على العبادة والانقطاع إلى الله تعالى، والإعراض عن زخرف الدنيا وزينتها والزهد في اللذة والمال والجاه. وهي طريقة ومسلك تعبدية، وليس فرقة مستقلة ذات أفكار وآراء ثابتة المعالم، يُرجع بعض الباحثين نشأتها في العالم الإسلامي إلى القرن الثاني الهجري (الثامن الميلادي). للمزيد من التفصيل: ابن خلدون. عبد الرحمن بن محمد. المقدمة (بيروت: دار القلم)، ص ٤٦٧؛ بسبيوني، إبراهيم. نشأة التصوف الإسلامي (القاهرة: دار المعارف، ١٢٨٩هـ/١٩٦٩م)، ص ١١١، ١١٥.

(٧) ما يشير إلى ذلك، خطبة محمد الإدريسي في سكان المنطقة سنة ١٢٣٤هـ/١٩١٥م. الفيضي: فيفاء خلال القرن الرابع عشر الهجري، ص ٢٢٣.

(٨) مداح: المخلاف السليماني، ص ٤٣٤.

شعائر الدين لدى سكان المنطقة على ما يحمله هؤلاء العلماء من فكر زيدي شاع وانتشر مع الأئمة في اليمن قروناً عديدة، فحاول هؤلاء وطلبة العلم من أبناء المنطقة القضاء على العديد من البدع والخرافات والتقرب بالقبور وبعض مظاهر الشرك بالله، إلا أنهم لم ينجحوا إلى حد كبير نظراً لعدم وجود سلطة سياسية تدعم تلك الجهود وتضرب بيد من حديد مخالفي شعائر الدين الإسلامي، إضافة إلى تأصل بعض البدع والخرافات في نفوس السكان منذ قرون طويلة، علاوة على أنه لم يكن بيد العلماء وطلبة العلم سوى الدعوة بالحسنى التي كان أثرها محدوداً جداً كون العقاب والردع للمخالفين بيد السلطة التنفيذية التي افتقدتها المنطقة آنذاك<sup>(١)</sup>. واستمرت الصحوة الدينية في ازدياد حتى دخول المنطقة تحت الحكم السعودي الذي قام على نشر الدعوة السلفية في معظم أنحاء الجزيرة العربية، فوصلت بوادر تلك الدعوة إلى المنطقة وعملت على تصحيح بعض المفاهيم الزيدية لدى السكان، وقد لاقت قبولاً متواضعاً في بداية الأمر، إلا أن السكان سرعان ما استوعبوا تلك المفاهيم وانخرطوا في تلقيها<sup>(٢)</sup>.

وعلى الرغم من هذا القبول المتواضع لدى السكان، إلا أنه قام على بعض العنصرية المذهبية، بمعنى أن من يميل إلى المذهب الزيدي أو الطريقة الأحمدية أو السلفية كان يدافع عن مذهبه من باب التعصب لمذهبه دون الاهتمام بمدى سلامة مبادئ هذا المذهب أو ذلك، فنشأت بين السكان ما يمكن تسميته بالحزبية المذهبية التي كان لها دورها الفاعل في مدى تفوق مذهب على آخر، ووجد من السكان من عرفوا بـ (الزيود) وآخرون بـ (المتصوفة) وغيرهم بـ (الوهابيين)، وكل هذه التصنيفات كانت على امتداد فترة الدراسة بأن ظهر كل تصنيف تلو الآخر<sup>(٣)</sup>. وفي الفترة الأخيرة من الدراسة سيطرت مبادئ الدعوة السلفية على مظاهر حياة السكان الدينية، وكان ذلك في الغالب دون اقتناع بتعاليمها وإنما خوفاً من تعرضهم للمساءلة من مندوبي آل سعود في المنطقة، وهذا الإحساس الذي بدأ ينتشر بين أوساط الناس مع ظهور تلك الدعوة بدون مبرر<sup>(٤)</sup>. وهنا تجدر الإشارة إلى أنه وجدت في بلاد فيفاء وبني مالك جوانب فكرية (ثقافية) كان لها دورها في التأثير على الجوانب الاجتماعية والاقتصادية، ولعل من أهمها انتشار الجهل بين سكان المنطقة خلال فترة البحث، فكان لجهل سكان المنطقة بعواقب الاستعمال الجائر لمعظم أشجارها، الأثر البالغ على الثروة المعدنية والغطاء النباتي، حيث عم التدمير لتلك الأشجار مستخدمين أخشابها على أنها حواجز وسياجات في

(١) الفيضي: فيفاء خلال القرن الرابع عشر، ص ٢٤٠.

(٢) زَيْفَة، يحيى بن حسن. مقابلة، بمنزله الكائن في الفادي جنوب المنطقة، في (٢٨/٨/١٤٢٧هـ/٢٠٠٦م).

(٣) الحَكَمِي، مسعود بن ماطر. مقابلة، في منزله الكائن بالعدر جنوب منطقة الدراسة، غرب المنطقة، في (٨/٧/١٤٢٧هـ/٢٠٠٦م).

(٤) السَّعِيدِي، جابر بن حسن. مقابلة، بمنزله الكائن بأل سَعِيدِ جنوب شرق منطقة الدراسة، بتاريخ (٤/١٠/١٤٢٧هـ/٢٠٠٦م).

المزارع أو في بناء المنازل ، فضلاً عن استعمالها في الوقود ، والذي دام فترات زمنية طويلة قضى على معظم الثروة الخشبية ، ولم يبق منها سوى القليل . ثم بالغ السكان مؤخراً في الجور عليها بأن قطعوا أغصان الأشجار ليستعملوها بدل الأعلاف لإطعام الحيوانات في مواسم الجفاف ، أو أنهم تركوا الحيوانات تتسلط عليها وتقتضمها وهي في طور النمو ، لاسيما الماعز التي تكثر أعدادها بالمنطقة<sup>(١)</sup> . وإضافة إلى ما سبق فقد كان الجهل ( الأمية ) سبباً رئيسياً في عدم تدوين معلومات أو تاريخ المنطقة وبالتالي ضاع الكثير من ملامح المنطقة التاريخية<sup>(٢)</sup> . وعليه يمكن حصر نتائج انتشار الجهل والأمية بين السكان خلال فترة الدراسة فيما يلي : ( أ ) عدم وجود المتعلمين والمهتمين بالحفاظ على تاريخ المنطقة وتراثها . ( ب ) انتشار بعض العادات الشركية كاستخدام التمائم وغيرها . ( ج ) اللجوء للسحرة والمشعوذين<sup>(٣)</sup> .

واللغة من العوامل التي تدفع الناطقين بها إلى الاعتزاز بما كتبه أبائهم من تراث وتعداد لمفاخرهم وأمجادهم ، وتؤثر في ترابط المجتمع الذي يتحدث بلغة واحدة<sup>(٤)</sup> . ومن المعلوم أن اللغة العربية ربطت سكان الجزيرة العربية عامة بلغة قريش التي نزل بها القرآن الكريم ، لكن نتيجة لعدد من العوامل بدأت اللغة تأخذ منحى آخر حيث بدأت تظهر لهجات<sup>(٥)</sup> مختلفة وعامية ، ولم يقتصر الأمر على ذلك بل تأثرت الحروف العربية ، وبدأت تخرج من مخارج غير صحيحة فأثر ذلك في طريقة النطق الصحيحة للغة العربية نتيجة استبدال حروف مكان أخرى ، ومن هنا اختلفت لهجات كل منطقة<sup>(٦)</sup> . واللهاجة تنتمي إلى بيئة خاصة ، تُعد جزءاً من بيئة أوسع وأشمل تضم عدة لهجات ، لكل منها خصائصها ، ولكنها تشترك جميعاً في مجموعة من الظواهر اللغوية التي تيسر اتصال أفراد هذه البيئات بعضهم ببعض<sup>(٧)</sup> . وتكون اللهجات ربما يعود إلى عاملين هما: الانعزال بين بيئات الشعب الواحد ، والصراع اللغوي نتيجة غزو أو هجرات<sup>(٨)</sup> .

(١) الشريف : جغرافية المملكة العربية السعودية ، جنوب غرب المملكة ، ١٤٧/٢ ، ١٥٩ .

(٢) الفيضي ، الموسوعة المساء ، ص ٦٨ .

(٣) الفيضي ، الموسوعة المساء ، ص ١٦٠ ، ١٦١ .

(٤) الفوزان ، إبراهيم بن فوزان . إقليم الحجاز وعوامل نهضته الحديثة ( الرياض : د.م ، ١٤٠١هـ / ١٩٨٠م ) ، ص ٢٣٥ .

(٥) اللهجة : هي مجموعة من الصفات اللغوية تنتمي إلى بيئة خاصة ، ويشترك في هذه الصفة جميع أفراد هذه البيئة . ومن الصفات التي تتميز بها اللهجة انحصارها في الأصوات وطبيعتها وكيفية صدورها . أنيس إبراهيم . اللهجات العربية ( القاهرة : دن ، ط ٥ ) ( ١٣٩٢هـ / ١٩٧٣م ) . ص ١٦ .

(٦) الفوزان : إقليم الحجاز وعوامل نهضته الحديثة ، ص ٢٣٥ .

(٧) أنيس إبراهيم . في اللهجات العربية ( القاهرة : مكتبة الأنجلو المصرية ، ط ٦ ، د.ت ) ، ص ١٦ .

(٨) الحامد ، عبد الله . الشعر في الجزيرة العربية ( الرياض : ط ١ ، ١٤٠٧هـ / ١٩٨٦م ) ، ص ١٤ .

ولعل منها ما يعود لعوامل الهجرة والتنقل ، وتتبع الماء والكلاً ، وعادات الغزو والتجارة لها لأثر الكبير في توزع بعض اللهجات وانتقالها من مكان إلى آخر في طول الجزيرة العربية وعرضها ، فخلال فترات التاريخ المتتابعة نزحت عشائر كثيرة من مواطنها الأصلية إلى مواطن أخرى ، فأثرت لهجاتهم في لهجات السكان الأصليين ، وتمخض عن ذلك نشوء خليط من اللهجات تختلف إلى حد ما في القواعد اللغوية والصوتية<sup>(١)</sup> .

ولسكان فيفاء وبني مالك وجيرانهم من قبائل آل تليد وبلغازي ورازح وجماعة وصحار ( وسائر مجموعة قبائل خولان القديمة ) ، لهجات متعددة<sup>(٢)</sup> . ويتضح من خلال بعض المصادر أنها لغة جنوبية حميرية تبدو مغرقة في القدم ، فهي من اللغات المهجورة وقد يكونون مصدرها لتلك اللغات قبل حمير إذا عرفنا أن خولان نفسه قبل حمير<sup>(٣)</sup> . وتكاد تكون متقاربة من حيث الأصل ، يميزها نبرتها الصوتية التي ربما كانت العائق الرئيسي أمام فهم تلك اللهجات ، ثم إن اختزال أو إبدال بعض الحروف أهم سماتها ، على الرغم من أن لبعض كلماتها أصلها الفصح<sup>(٤)</sup> . وهذه اللهجة هي إحدى اللهجات التي عُرفت بها بلاد اليمن بشكل عام ، والتي تعود في الأصل إلى لغة نقوش بلاد العرب الجنوبية ، وتسمى أحياناً بالحميرية ، نسبة إلى قبيلة حمير التي كان لها شأن كبير في بلاد اليمن في عصر ما قبل الإسلام ، ولغات هذه النقوش هي اللغات السامية الجنوبية الغربية وهي وسط بين العربية الفصحى وبين الحبشية القديمة<sup>(٥)</sup> . لذا فإن تميز سكان المنطقة بلهجة محلية خاصة ربما شكلت بعض الصعوبة على غيرهم في التعامل مع سكانها في بداية الأمر ، فكان لتلك اللهجة دور هام باعتبارها أحد العوامل الفكرية الأساسية التي شكلت عائقاً كبيراً أمام سكان المنطقة وسكان المناطق المجاورة في عملية الاندماج الاجتماعي والاقتصادي .

(١) شرف الدين ، أحمد بن حسين . دراسات في لهجات شمال و جنوب الجزيرة العربية ( د . م . ن . ن ، ط ١ ، ١٤٠٤ هـ / ١٩٨٤ م ) ، ص ١٥ .

(٢) أورد الفيضي في كتابه باقة من تراث فيفاء بعض ملامح اللهجة الدارجة بين سكان المنطقة وربما كان ذلك من واقع خلفيته العلمية أو ملاحظته الشخصية ، أهمها : ( أ ) نطق بعض الصادات المهملة سينا وتاءً معاً نحو: صلاة وصوم ( ستلاه وستوم ) . ( ب ) إبدال أل التعريف بام الحميرية نحو: السيارة ( أمسيارة ) . ( ج ) إبدال بعض أسماء الإشارات بزيادة أو إنقاص بعض الحروف نحو: ذلك ( ذاله ) وتلك ( تالة ) . ( د ) إبدال التوين إلى ياء ونون نحو: على ( علين ) وماء ( مآين ) . للزبيد من التفصيل حول أصول اللهجة في منطقة الدراسة ، انظر : الفيضي : باقة من تراث فيفاء الشعبي ، ص ١٢-٩ .

(٣) جواد : الفصل في تاريخ العرب قبل الإسلام ، ٢١٣/٢ .

(٤) الفيضي : باقة من تراث فيفاء ، ص ٨٠٧ .

(٥) انظر ، " . العابد ، سليمان بن إبراهيم . " العلائق الإيجابية بين الفصحى والعامية " ، بيادر ، النادي الأدبي بأبها ، ٢٢٤ ، ط ١ ، سنة ١٤٢١ هـ / ٢٠٠١ م ) ، ص ١٥ ، كامل ، مراد . اللهجات العربية الحديثة في اليمن ( القاهرة : معهد البحوث والدراسات العربية ١٩٦٨ م ) ، ص ٣١ .

كما كان للبدع والخرافات والشعوذة سيطرتها على السكان ، نتيجة لضعف الوازع الديني بين بعض أفراد المجتمع والناج عن الجهل بأمر عديدة من جوانب الشريعة الإسلامية ، فقد انتشرت بين السكان العديد من البدع والخرافات ، التي تعود في منشئها إلى بعض السحرة والمشعوذين في المنطقة ، إضافة إلى ما توارثه السكان من عادات وتقاليد ارتجالية مخالفة للدين والقيم<sup>(١)</sup> . وشكلت تلك البدع والخرافات ظاهرة شديدة الاتساع بين شريحة كبيرة من سكان المنطقة ، أثرت بشكل كبير على جوانب عديدة من حياتهم الاجتماعية والاقتصادية والصحية ، حيث ترتب على استخدام السحر والشعوذة علاقات أسرية جافة ، أثرت على الترابط الاجتماعي ، كما استنزفت السحرة وأهل الشعوذة أموال ضعاف الحيلة والجهلة من السكان ، وشكلت بعض العادات والتقاليد المتوارثة شيئاً من الجهل والانعزال<sup>(٢)</sup> . ومن بعض مظاهر السحر والشعوذة ما كان يُعرف بالتمائم والحروز ، والتميمة : خرقة أو خيط يوضع على اليد أو الخصر وفيها تمتمات أو قطع رصاص يعتقد أنها تقي حاملها من البشر أو السحر أو الحسد . والحرز: ورقة تكتب فيها أدعية لنفس الغرض<sup>(٣)</sup> . علاوة على ما سبق كان السكان يقومون بوضع شجر السلع على أسطح منازلهم اعتماداً عليها في درء مخاطر الصواعق ، إضافة إلى قيامهم بوضع حبل من القماش حول بطونهم يعتقدون فيها الحماية من العين وكافة الأخطار<sup>(٤)</sup> .

## ١٠. الطب والتطبيب:

تمتد البدايات الأولى لما يسمى بالطب الشعبي إلى محاولات الإنسان الأولى في علاج الإصابات والأمراض والجروح وغيرها ، وظل المرض قروناً طويلة أمراً مجهولاً ، فارتبط علاجه بالسحر والخرافة والشعوذة باستثناء الجروح التي كانت تعالج بطرق معقولة نوعاً ما ، كالتضميد أو الجراحة باستخدام بعض الأدوية المستخرجة من النبات<sup>(٥)</sup> . ومنطقة فيفاء وبنى مالك كغيرها من مناطق الجزيرة العربية في الفترات القديمة من التاريخ كانت متأخرة في المجالات الصحية ، حيث انتشرت في المنطقة بعض الأمراض التي عانت منها المنطقة الشيء الكثير وخصوصاً قبل دخولها تحت ظل الحكم

(١) السلمي ، يحيى بن علي . مقابلة بمنزله الكائن في الحمصية وسط منطقة الدراسة ، بتاريخ

(١٢/١٠/١٤٢٧هـ/٢٠٠٦م) ، أحد عرفاء قبائل آل سلمى .

(٢) زيفة ، يحيى بن حسن ، مقابلة ، بمنزله الكائن في الغادي وسط منطقة الدراسة ، في (٢٨/٨/١٤٢٧هـ/٢٠٠٦م) .

(٣) المرجع نفسه .

(٤) زيفة ، يحيى بن حسن . مقابلة ، بمنزله الكائن في الغادي وسط منطقة الدراسة ، في (٢٨/٨/١٤٢٧هـ/٢٠٠٦م) .

(٥) الموسوعة اليمنية ، ١٩٣٤/٣ .

السعودي<sup>(١)</sup> . وكانت معظم الأمراض منتشرة بشكل كبير في كافة أنحاء المنطقة، فأودت تلك الأمراض بالعديد من الأرواح ، على الرغم من تواجد بعض الأعشاب والنباتات المستخدمة لمكافحة بعض تلك الأمراض، والمتمثلة فيما يسمى ( بالطب الشعبي ) الذي كان له دور بسيط في التخفيف أو القضاء على بعض تلك الأمراض بفضل ما يستخدمه من أعشاب ونباتات علاجية أو طرق علاجية كعزل المرضى، والكي، والحجامة وغيرها<sup>(٢)</sup> .

والطب الشعبي أو العربي لدى سكان المنطقة هو العلاج بالأعشاب والنباتات المنتشرة في تلك المرتفعات ومنها ( البن - المر - الریحان - وغيرها ) بالإضافة إلى العلاج بالمنتجات الحيوانية كالسمن واللبن وغيرها<sup>(٣)</sup> . حيث كان الأطباء الشعبيون في تلك المرتفعات يمثلون الأمل الأخير بعد الله سبحانه وتعالى في القضاء والتصدي للكثير من الأمراض المنتشرة بين سكان هذه المرتفعات، فكانت لهم أماكنهم الخاصة في منازلهم لمعالجة المرضى، ويكون هذا المكان مجهزاً بالعديد من الأدوات الطبية البدائية التي كان يستخدمها الطبيب الشعبي في علاجه لمرضاه . ولعظم الأطباء الشعبيين في المنطقة تخصصاتهم المختلفة، ومنهم من يأخذ المال مقابل علاجه للمرضى ، بينما كان بعضهم يحتسب ذلك لوجه الله تعالى<sup>(٤)</sup> . وكان لانتشار وتعدد الأمراض بمنطقة فيفاء وبني مالك أسباب عديدة منها ما كان بفعل الطبيعة الجغرافية لتلك المرتفعات ، ومنها ما كان بفعل الطبيعة المناخية، ومنها ما كان بفعل وإهمال الإنسان نفسه ، وكلها بعد تقدير الله تعالى<sup>(٥)</sup> . وللأطباء الشعبيين بجبال بني مالك وفيفاء أدواتهم الطبية الخاصة لعلاج المرضى والمختلفة من حيث الخامات المصنوعة منها، فمعظم تلك الأدوات كانت مما يصنعه سكان الجبال من مخرجات طبيعتهم الخشبية، وأخرى مما يجلبه السكان من قطع حديدية من الأسواق المجاورة، ومما لا شك فيه أن تلك الأدوات تكون غالباً غير معقدة لعدم معرفة ماهية التعقيم في ذلك الزمن<sup>(٦)</sup> . ونذكر هنا بعض تلك الأدوات

(١) مع قدوم الحكم السعودي بدأ الاهتمام المتواضع جداً بالجانب الصحي للمنطقة، ولكنه كان أحسن حالاً من ذي قبل ، لاسيما التضييق على مستخدمي السحر والشعوذة في التدّوي . رافع، جبران. مقابلة، في منزله الكائن بوادي الجفوسط، جنوب منطقة الدراسة، بتاريخ (٢٠/١١/١٤٢٧هـ/٢٠٠٦م) .

(٢) السعيد، جابر بن حسن. مقابلة، بمنزله الكائن بأل سعيّد جنوب شرق منطقة الدراسة، بتاريخ (١٠/١٠/١٤٢٧هـ/٢٠٠٦م) .

(٣) بعض السكان كانوا يجتهدون في علاج مرضاهم بناءً على خبرتهم في الحياة وليس على جانب علم بالطب الشعبي، مما كان له الأثر البالغ في تردى الحالة الصحية لمعظم أولئك المرضى. السلمان، موسى بن حسن. مقابلة، بمنزله الكائن بقرية الفرحة جنوب المنطقة، بتاريخ (٢٢/٨/١٤٢٧هـ/٢٠٠٦م) .

(٤) الفيضي، سلمان بن قاسم. مقابلة، بمنزله الكائن بالجوّة جنوب المنطقة، بتاريخ (٢٦/٩/١٤٢٧هـ/٢٠٠٦م) .

(٥) المرجع نفسه .

(٦) السلمان، موسى بن حسن. مقابلة، بمنزله الكائن بقرية الفرحة جنوب المنطقة، بتاريخ (٢٢/٨/١٤٢٧هـ/٢٠٠٦م) .

ومنها: (أ) الإبرة؛ أو الميل، لعملية التَّقْشِيط <sup>(١)</sup>. التي تجري لعلاج أمراض العيون .  
 (ب) الشَّفَرَات <sup>(٢)</sup>؛ وهي السكاكين المستخدمة للقطع والجراحة. (ج) القرون؛ تستخدم في الحجامه. (د) الجبائر <sup>(٣)</sup>؛ وتُصنع من الخشب لعلاج وتجبير الكسور. (هـ) المَلَاقِيط <sup>(٤)</sup>؛ تُستخدم في عمليات الجراحة. (و) المَشْبُ أو الكِير <sup>(٥)</sup>؛ لتسخين أدوات الكي. (ز) المَفْتاح؛ وهو مفتاح من الحديد يستخدم في الكي. (ح) الخُيُوط والأحزمة؛ وهي غالباً من القماش للربط على الجروح والكسور. (ط) أواني مختلفة لحفظ الأعشاب، وكذلك خرق وقطع جلدية للربط على الجروح <sup>(٦)</sup>.

وانشرت في مرتفعات بني مالك وفيفاء العديد من الأمراض، وكان سكان المنطقة يطلقون على هذه الأمراض مسميات مختلفة طبقاً لأعراض المرض ونوعه والوقت الذي غالباً ما يأتي فيه هذا المرض، ومن الأمراض ما سميت بالمدة التي تدومها ملازمة المريض <sup>(٧)</sup>. وكان الأطباء الشعبيون في تلك الفترة لهم تخصصاتهم في مجال الطب الشعبي، فمنهم من كان يعرف بعلاج الأسنان، ومنهم من عرف بعلاج أمراض البطن، وآخرون في مجال علاج أمراض العيون والصدر والرأس بالإضافة إلى الحجامه <sup>(٨)</sup>. ولأن أغلب الأدوية المستخدمة في علاج معظم الأمراض مصنوعة من النباتات المحلية، ومعرفة الأعشاب الطبية تحتاج إلى دراية تامة وخبرة كاملة فكثير منها تعتبر نباتات أو أعشاباً ضارة، أو متطفلة على المزروعات لذا يتم التخلص منها، والنباتات أو الأعشاب كثيراً ما تتشابه ويكون منها النافع المفيد ومنها السام والقاتل، وإن عدم القدرة على التمييز بينها قد يعني عواقب وخيمة، لذا فإن الخبرة التامة في معرفة النبات بذاته خير وسيلة لتفادي العواقب، وكذا معرفة المفعول الحقيقي للنبات والجزء الفعال منه والمقادير المطلوبة من النبات للعلاج، كل هذا مما يؤدي إلى تفادي الضرر وجلب المنافع لأن قلة المقادير أو زيادتها قد يؤدي إلى مفعول عكسي لما هو مطلوب، كل ذلك لم يحظ باهتمام الأطباء الشعبيين إما لجهلهم بالقراءة والكتابة أو اعتمادهم على جانب

(١) التَّقْشِيطُ: من القَشَطِ والكَشْفِ. الفيروزبادي: القاموس المحيط، ص ٦٨٣.

(٢) الشَّفَرَات: جمع شَفْرَة وهي السكين العظيم، وما عُرض من الحديد وحدد. الفيروزبادي: القاموس المحيط، ص ٤١٨.

(٣) الجبائر: جمع جبيرة وهي العيدان التي تجبر بها العظام؛ الفيروزبادي: القاموس المحيط، ص ٣٦١.

(٤) المَلَاقِيط: جمع مَلْقَاط وهو قطعة من الحديد ذات طرفين حادين، تُستخدم لقطع المواد أو سحبها. السَلْمَانِي، موسى بن حسن. مقابلة، بمنزله الكائن بقرية الفَرَحَة جنوب المنطقة، بتاريخ (٢٣/٨/١٤٢٧هـ/٢٠٠٦م).

(٥) الكِير: مَنَفَخ الحَدَاد وهو من جلد غليظ ذي حافات. الرازي: مختار الصحاح، ص ٢٨٤.

(٦) الرُّغْلِي، جابر بن يحيى. مقابلة، بمنزله الكائن في قرية المَشْرِف جنوب المنطقة، بتاريخ (٣/٩/١٤٢٧هـ/٢٠٠٦م).

(٧) منها مرض السَّابِع الذي يستمر سبعة أيام وأعراضه الحرارة والضعف الجسدي. السَلْمَانِي، موسى بن حسن.

مقابلة، بمنزله الكائن بقرية الفَرَحَة جنوب المنطقة، بتاريخ (٢٣/٨/١٤٢٧هـ/٢٠٠٦م).

(٨) المالكي، حسن بن جبران. مقابلة، بمنزله الكائن بقرية الحَبِيل جنوب المنطقة، بتاريخ (١٢/١١/١٤٢٧هـ/٢٠٠٦م).



الخبرة في ممارسة الطب الشعبي<sup>(١)</sup>. وفيما يلي عرض لبعض الأمراض التي انتشرت في فيفاء وبني مالك، مع ذكر أسباب انتشارها، وشرح لطرق علاجها، وأهم النباتات والأعشاب أو المنتجات الحيوانية التي كانت تستخدم في علاج تلك الأمراض.

### (١): أمراض العيون؛

كانت أمراض العيون من أبرز الأمراض المنتشرة في المنطقة، ومن أهمها مرض (العمى) وخاصة الذي يصيب الإنسان بعد فترة من الإبصار، تستخدم لعلاج هذا المرض عملية جراحية تسمى (التقشيط) حيث يوضع المريض في مكان جيد الإضاءة، ثم يقوم المعالج بتنظيف العين السليمة، وإرشاد المريض للنظر بالعين المصابة إلى السليمة، ثم يقوم بإدخال إبرة (الميل) من جهة الأذن، ويقوم بسحب الغشاء المخاطي للعين جهة الأنف، ثم يخرج قشرة العين، وبذلك تتم العملية، وللتأكد من نجاح العملية يقوم المعالج بعرض بعض الألوان على المريض، وبعد التأكد من نجاحها يقوم المعالج بفتح بيضة دجاج بلدي ويضع صفارها على قطعة قماش ثم يضعها على العين المعالجة ويقوم بتغطية العينين<sup>(٢)</sup>. بعد ذلك يوضع المريض في حجرة عديمة الإضاءة والتهوية لمدة لا تقل عن (٤٠) يوماً بحيث يكون المريض مستلقياً على ظهره لمدة لا تقل عن (١٠) أيام، ثم يسمح له بعدها بالحركة، ثم يفتح غطاء العين السليمة بعد عشرين يوماً، أما العين المعالجة فلا يفتح غطاؤها إلا بعد أربعين يوماً وذلك بطريقة تدريجية<sup>(٣)</sup>. ومن الأمراض الأخرى التي كانت تصيب العين مرض (العشا الليلي) حيث يصيب العين باحمرار بسيط، يتبعه ضعف في النظر خاصة في فترة الليل، وكان المعالج يستخدم الكحل لعلاج ذلك المرض<sup>(٤)</sup>.

### (٢): الأمراض الجلدية؛

من هذه الأمراض وأخطرها مرض (الجُدري)<sup>(٥)</sup>. وهو مرض معد يظهر في جسم الإنسان على شكل حبيبات كبيرة يكون بداخلها سائل أقرب إلى الماء، وتتطور هذه الحبيبات إلى أن تصبح جروحاً تنتشر في معظم أجزاء الجسم، ومن الطرق التي كانت تستخدم في المنطقة لعلاج هذا المرض، عزل المريض عن الناس منعاً للعدوى، ثم يحضر للمريض رمل ناعم ويوضع على منطقة من القماش ويمسح بها المصاب مرتين كل يوم لعدة

(١) زَيْفَة، يحيى بن حسن. مقابلة، بمنزله الكائن في الغادي وسط المنطقة، في (٢٨/٨/١٤٢٧هـ/٢٠٠٦م).

(٢) كان العارفون بهذه العملية قليلين في منطقة الدراسة، لذا عمل السكان على طلب الخبراء بها من بلاد صعدة بمقابل مادي لإجراء مثل هذه العمليات. مقابلة، مع محمد وَحْشَة. بمنزله الكائن بقرية الجشة جنوب المنطقة، بتاريخ (١١/١٢/١٤٢٧هـ/٢٠٠٦م)

(٣) وَحْشَة، محمد بن أحمد. مقابلة، بمنزله الكائن بقرية الجشة جنوب المنطقة، بتاريخ (١١/١٢/١٤٢٧هـ/٢٠٠٦م).

(٤) المرجع نفسه.

(٥) الجُدري: من الأمراض المعدية التي تصيب الجلد، بطفح جلدي متقحح. الرازي: مختار الصحاح، ص ٥٧؛

الفيروزبادي: القاموس المحيط، ص ٣٦٢.

أيام حتى يتم الشفاء بإذن الله<sup>(١)</sup>. ومن الأمراض الجلدية التي كانت منتشرة في المنطقة مرض ( الحَصْبَة )<sup>(٢)</sup>. وهي ظهور حبيبات على جسم المريض ذات لون أحمر، يصحبها ارتفاع في درجة الحرارة وشعور بالإرهاق والتعب، وهو مرض معد، كان يستخدم لعلاج ( الصدر ) وكذلك ( الحنَّاء ) ، فيدهن الجسم بها لفترات عديدة ومتفاوتة من حيث الزمن، بالإضافة إلى تغذية المصاب بحليب البقر، وغسله به أحياناً حتى يمن الله على المريض بالشفاء<sup>(٣)</sup>.

### (٣): أمراض البطن؛

انتشرت في المنطقة العديد من أمراض البطن ، منها ما عرف له مسميات وعلاج ، ومنها ما لم تعرف لها مسميات وعلاج، وكان من بين تلك الأمراض ما عرف عندهم ( بالنزلة ) وهي الإسهال، وغالباً ما كان يصيب الإنسان نتيجة لسوء التغذية أو من شرب المياه الملوثة، ويعالج هذا المرض عن طريق الكي بقطعة من الحديد بعد وضعها على النار، ثم يقوم المعالج بتحديد مكان الألم وكي ذلك المكان<sup>(٤)</sup>. وأيضاً كان من أمراض البطن ما يسمى حديثاً ( بالقيء )<sup>(٥)</sup> وهو عملية إخراج الطعام بعد أكله عن طريق الفم، وهو غالباً ما يكون نتيجة لتلوث الطعام الذي تناوله المصاب، ويعالج هذا المرض عن طريق مزج الملح باللبن ويعطى المريض لشربه، ويتم الشفاء أو تخفيف الألم بإذن الله<sup>(٦)</sup>.

### (٤): أمراض الصدر؛

من أمراض الصدر التي كانت منتشرة في المنطقة ما يسمى حديثاً ( بالرُّبُو )<sup>(٧)</sup>، وهو مرض يصيب الرئتين، ويؤدي إلى صعوبة في التنفس، وغالباً ما تزيد أعراضه مع تقلبات الأجواء، ويصحب ذلك شعور بالتعب وضيق في النفس، وهذا المرض يعالج بنبات يسمى ( الحَلْف )<sup>(٨)</sup>. حيث يتم طحنه ومن ثم يقوم المريض بتناوله

- (١) الأبياتي، سليمان بن جابر. مقابلة، بمنزله الكائن ببيد الدارة غرب المنطقة، بتاريخ ( ١٩ / ١٠ / ١٤٢٧هـ / ٢٠٠٦م ).
- (٢) الحَصْبَة: بشر يخرج بالجسد. الفيروزبادي: القاموس المحيط، ص ٧٤.
- (٣) السلامي، جابر بن علي. مقابلة، بمنزله الكائن في البقعة وسط منطقة الدراسة، بتاريخ ( ٢ / ٨ / ١٤٢٧هـ / ٢٠٠٦م ).
- (٤) الكبيشي، يحيى بن حسن. مقابلة، بمنزله الكائن في قرية خاشر وسط منطقة الدراسة، بتاريخ ( ١٦ / ١١ / ١٤٢٧هـ / ٢٠٠٦م ).
- (٥) كان ( القيء ) يعرف قديماً لدى السكان ( بالْقَذْف ) ولعل المسمى جاء من أن طبيعته قذف ما بداخل البطن إلى خارجه. الكبيشي، يحيى بن حسن. مقابلة، بمنزله الكائن في قرية خاشر وسط منطقة الدراسة، بتاريخ ( ١٦ / ١١ / ١٤٢٧هـ / ٢٠٠٦م ).
- (٦) كان السكان لا يعرفون التلوث وإنما كانوا يعتقدون أن مثل هذه الأمراض تأتي نتيجة لعوامل أخرى كالجو وكثرة العمل. الدائري، حسين بن سالم. مقابلة، في منزله الكائن بالصوفاة غرب المنطقة، بتاريخ ( ١٥ / ١٢ / ١٤٢٧هـ / ٢٠٠٦م ).
- (٧) ( الرُّبُو ) يُعرف لدى السكان قديماً بالصَدْمَة. السلامي، جابر بن علي. مقابلة، بمنزله الكائن في البقعة منطقة الدراسة، بتاريخ ( ٢ / ٨ / ١٤٢٧هـ / ٢٠٠٦م ).
- (٨) الحلف: عشب حولي يصل ارتفاعه إلى ( ٥٠سم )، له ساق اسطواناني أملس، أوراقه صغيرة وحارة المذاق، وله أزهار، وهو مدر للبول ومطهر ومقوي عام. للمزيد من التفصيل: الدبعي: النباتات الطبية والعطرية في اليمن، ص ١٤١.

بعد تخفيفه بقليل من الماء<sup>(١)</sup>. وكان هناك مرض صدري يعرف لدى السكان بـ ( قُحَيْدَيْن ) ولعله ما يعرف في الطب الحديث ( بالسُّعَالِ الدِيَكِيِّ ) وهو سعال حاد يصيب الأطفال خاصة، ويؤدي غالباً إلى الوفاة، ويصاحب هذا المرض ارتفاع في درجة الحرارة، وكانت شجرة تسمى ( فُلُقُ بَعْر ) هي الوسيلة الوحيدة لعلاج هذا المرض وهي إحدى نباتات المنطقة<sup>(٢)</sup>. وقد انتشر في المنطقة أيضاً ما كانوا يطلقون عليه مرض ( نَزْلَةُ البَرْد ) أو ( الصَّدْمَةُ ) وهو مرض قليل الخطورة كانوا يعتقدون أن سببه التعرض للبرد القارس، وهو تعب صدري وجسماني عام يصطحبه ارتفاع في درجة الحرارة وصعوبة في التنفس، وكان الأطباء الشعبيون في المنطقة يستخدمون لعلاج هذا المرض الحليب والسمن بخلطهما وتسخينهما، ثم يقوم المصاب بتناول هذا الخليط على فترات متقطعة حتى يتم الشفاء بعون الله<sup>(٣)</sup>.

### (٥) : أمراض الرأس؛

من ضمن الأمراض التي كانت ولا زالت منتشرة في المنطقة، أمراض الرأس بأنواعها، ولكن كان على رأس هذه الأمراض ما كان يطلقون عليه مرض ( السَّابِع ) وهو صداع شديد يصيب الرأس بالكامل، وغالباً ما يستمر (٧) أيام، لهذا سمي ( بالسَّابِع ) وكان من أبرز أسبابه النوم في الأماكن المكشوفة وخاصة في وقت البرد القارس، وكانت تستخدم لعلاج هذا المرض نبتة تسمى ( السَّلْع )<sup>(٤)</sup>. وهي شجرة أوراقها مفلطحة يقوم المعالج بتسخينها ووضعها على رأس المصاب لفترة معينة، كذلك كان السمن البلدي يستخدم لعلاج هذا المرض بعد تسخينه ودهن الرأس به<sup>(٥)</sup>. وكان ينتشر بالمنطقة مرض آخر يطلقون عليه ( الغُلَّة ) وهو مرض يصيب الأذن، حيث يظهر القيح عند فتحة الأذن مما يؤدي إلى شعور المصاب بألم شديد في الأذن، ولعلاج هذا المرض كان يستخدم لبن الماشية بصبه داخل الأذن المصابة، وقد يستخدم لبن المرأة أحياناً، كذلك كانت تُستخدم شجرة تسمى ( الفرْنَخ )<sup>(٦)</sup> لعلاج هذا المرض حيث تغلى في الماء ثم تصب في الأذن المصابة، بالإضافة إلى نباتات أخرى

- (١) زَيْفَةَ، يحيى بن حسن. مقابلة، بمنزله الكائن في الغادي منطقة الدراسة، في (٢٨/٨/١٤٢٧هـ/٢٠٠٦م).
- (٢) الأبياتي، سليمان بن جابر. مقابلة، بمنزله الكائن بنيد الدارة غرب المنطقة، بتاريخ (١٩/١٠/١٤٢٧هـ/٢٠٠٦م).
- (٣) كان السكان يستخدمون السمن واللبن مع كل مرض كي يقوى المريض على تحمل مرضه. زَيْفَةَ، يحيى بن حسن. مقابلة، بمنزله الكائن في الغادي وسط منطقة الدراسة، في (٢٨/٨/١٤٢٧هـ).
- (٤) السَّلْع: من الأشجار البرية في منطقة فيفاء وبني مالك.
- (٥) الفيضي، أسعد بن حسن. مقابلة، بمنزله الكائن في النفيعة غرب المنطقة، بتاريخ (١٦/١٢/١٤٢٧هـ/٢٠٠٦م).
- (٦) الفرْنَخ: أو الفرْفَخ ويطلق عليها الرحلة، وهي شجيرة ذات أوراق عريضة وممتينة بعض الشيء. للمزيد من التفاصيل: الدمياطي: معجم أسماء النباتات، ص ١١٧.

(كالخزام) <sup>(١)</sup> و(الشذاب) <sup>(٢)</sup> حيث يقوم المعالج بفركها ثم وضعها داخل الأذن المصابة <sup>(٣)</sup> كذلك انتشر في المنطقة مرض (الزكام) ، من أهم أعراضه الصداع وسيلان سائل مخاطي من الأنف، وغالباً ما يحدث بسبب التعرض للهواء لمدة طويلة، أو النوم في أماكن مكشوفة وفي جو بارد، وكان اللين يستخدم لعلاج هذا المرض وذلك بتسخينه مع حجر يسمى (المرو) ويوضع المريض في مكان دافئ بحيث يتعرض لبخار اللين المتصاعد، ويقوم المريض باستنشاق ذلك البخار، وتكرر هذه العملية لمرات عديدة حتى يتم الشفاء بإذن الله <sup>(٤)</sup>.

### (٦)؛ أمراض الأسنان؛

كانت أمراض وآلام الأسنان منتشرة في المنطقة غالباً ما يكون لسبب رئيسي وهو استخدام مادة ( الشمة ) <sup>(٥)</sup> بصورة كبيرة بين سكان المنطقة، وكانت هناك بعض النباتات التي تستخدم للقضاء على آلام الأسنان، وكان من أهمها نبتة ( اللصّف ) <sup>(٦)</sup> حيث تطحن وتوضع على السن فتقوم بتكسير السن المصاب، وأيضاً نبتة ( النقم ) <sup>(٧)</sup> باستخدام سائلها المخلوط بالبذور بوضعه على السن المصابة، وكان الثوم أيضاً يستخدم للقضاء على آلام الأسنان <sup>(٨)</sup>.

### (٧)؛ علاج الكسور؛

تستخدم عدة نباتات وأعشاب تساعد على تجبير الكسور، ومن أهمها نبتة ( الفتح ) <sup>(٩)</sup>. تؤخذ وتوضع على قطعة من الجلد المدهونة بقليل من الزبدة وتوضع على الكسر ثم يربط على مكان الكسر، ومن هذه النباتات أيضاً نبتة ( الشث ) <sup>(١٠)</sup> وتوضع على الكسر مع

- (١) الخُزَام: نبات عشبي معمر، أوراقه ملساء، له زيت طيار زكي الرائحة. للمزيد من التفصيل، الدمياطي: معجم أسماء النباتات، ص ٥٢؛ الدبعي: النباتات الطبية والعطرية، ص ١٩٤.
- (٢) الشَذَاب: نبتة من الأعشاب العطرية، مُر الطعم، لها خواص دوائية كثيرة. للمزيد من التفصيل، الدمياطي: معجم أسماء النباتات، ص ٨٦؛ الدبعي: النباتات الطبية والعطرية، ص ٢٦٣.
- (٣) الفيضي، أسعد بن حسن. مقابلة، بمنزله الكائن في النقيعة غرب المنطقة، بتاريخ ١٦/١٢/١٤٢٧هـ/٢٠٠٦م .
- (٤) الفيضي، أسعد. مقابلة، بمنزله الكائن بالحبنة غرب المنطقة، بتاريخ ١٩/١١/١٤٢٧هـ/٢٠٠٦م .
- (٥) الشِّمَّة: تُستخرج من نبات الحشَر تكثر زراعته بأرض اليمن، بحيث تؤخذ الأوراق وتطحن ثم توضع مع الشفاه السفلى، وهي مادة مُنبهة. شريف، جبران. مقابلة، بمنزله الكائن بقَعَاد مَثَبِير جنوب المنطقة، بتاريخ (٩/٩/١٤٢٧هـ/٢٠٠٦م).
- (٦) اللصّف: نبات عشبي شوكي، له أوراق منبطقة بيضاوية، تستخدم أوراقه للتخلص من البلغم، وكذلك كمادة مسهلة. للمزيد من التفصيل: الدمياطي: معجم أسماء النباتات، ص ١٢؛ الدبعي: النباتات الطبية والعطرية، ص ١٥٨.
- (٧) النِّقْم: نبات شوكي، له ثمر كروي أصفر، مر الطعم لا يؤكل، يُستخدم طاردا للحشرات وأمراض الصدر والأسنان. للمزيد من التفصيل، العقيلي: معجم النباتات، ص ١٥١؛ الدبعي: النباتات الطبية والعطرية، ص ٢٧٦.
- (٨) شريف، جبران. مقابلة، بمنزله الكائن بقَعَاد مَثَبِير جنوب المنطقة، بتاريخ (٩/٩/١٤٢٧هـ/٢٠٠٦م).
- (٩) الفتح: ثمر يشبه الحبة الخضراء، أحمر حلو الطعم يؤكل. للمزيد من التفصيل: الدمياطي: معجم أسماء النباتات، ص ١١٦.
- (١٠) الشث: شجرة ذات أغصان دقيقة، وهي من الشجر المعمر، تستخدم أوراقها لعلاج الجروح والحروق ومسكنة لآلام الأسنان. للمزيد من التفصيل، العقيلي: معجم النباتات، ص ٨٥؛ الدبعي: النباتات الطبية والعطرية، ص ٢٦٦.

الربط، كما كانت تُستخدم قطع من الخشب المتساوية للمساعدة في جبر الكسر وذلك بوضعها على مكان الكسر والربط عليها بإحكام<sup>(١)</sup>.

## (٨) : علاج الجروح :

تدهن الجروح بمادة ( السَلِيْط )<sup>(٢)</sup> وتستخدم أيضاً أوراق السلع والبصل، ويستخدم أيضاً العسل والحلْف والسمن البلدي<sup>(٣)</sup>. ومن الطرق العلاجية التي كانت تستخدم ولا زالت إلى الآن عملية الحجامة خاصة لعلاج أمراض الظهر والمفاصل، وكذلك الكي لعلاج بعض أمراض البطن والأعصاب<sup>(٤)</sup>. وفي منطقة جازان توجد العين الحارة أو ( الوغرة )<sup>(٥)</sup> أحد الحمامات الطبيعية التي اعتمد عليها السكان بشكل كبير في علاج الأمراض الجلدية، إضافة إلى أنها تعتبر منتجاً للسكان يرتاده الجميع حتى لولم تستدع الحاجة ذلك<sup>(٦)</sup> وإذا كان الإنسان قد عانى من الأمراض الفتاكة، كذلك لم تسلم الحيوانات الأليفة من بعض الأمراض التي غالباً ما تقضي على الكثير منها<sup>(٧)</sup> ومن تلك الأمراض طاعون البقر<sup>(٨)</sup> والمقايد<sup>(٩)</sup> ومرض العرة<sup>(١٠)</sup>، وهذه الأمراض لم يعرف لها السكان أدوية معينة، وإنما حاولوا استخدام الملح للتخفيف من آلام تلك الدواب

- (١) الفيضي، فرحان بن يحيى. مقابلة، بمنزله الكائن في العدويين غرب المنطقة، بتاريخ ١٩/٩/١٤٢٧هـ.
- (٢) السَلِيْط: هو خلاصة عصر مادة السمسم، ويستخدم السائل على أنه غذاء مع الخبز ويدهن به مواضع الألم. الحكمي، جابر بن علي . مقابلة، بمنزله الكائن في الحقو جنوب غرب منطقة الدراسة، بتاريخ ٤/٨/١٤٢٧هـ/٢٠٠٦م)
- (٣) العَلِيْلِي، فرحان بن سالم. مقابلة، بمنزله الكائن في مَحْنِيَّة شمال المنطقة، بتاريخ (١٧/٩/١٤٢٧هـ/٢٠٠٦م) .
- (٤) الحكمي، جابر بن علي. مقابلة، بمنزله الكائن في الحقو جنوب غرب منطقة الدراسة، بتاريخ ٤/٨/١٤٢٧هـ/٢٠٠٦م).
- (٥) الوغرة: تقع في جنوب شرق منطقة الدراسة، وترفد مياهها وادي ضمد، يقصدها أبناء المنطقة والقبائل اليمينية المجاورة، وقد بني عليها في الوقت الحاضر حوضان أحدهما للرجال والآخر للنساء، تبعد عن جازان مسافة (١٦٠ كم) تقريباً. شاكر: شبه جزيرة العرب- عسير، ص٣٦.
- (٦) ورد ذكرها في بعض المصادر بوصفها بحمام العر الواقع في لواء صعدة، في رأس وادي ضمد. الثور: هذه هي اليمن، ص٤٨؛ الونسي: اليمن الكبرى، ص١٦٢.
- (٧) الفيضي، أسعد بن حسن، مقابلة، بمنزله الكائن في النفيعة غرب المنطقة، بتاريخ (١٦/١٢/١٤٢٧هـ/٢٠٠٦م).
- (٨) طاعون البقر: الطاعون وباء معروف. كان يقضي على الدابة في فترة وجيزة، وهو مرض داخلي أشبه بالتنزيف الحاد. الفيروزبادي: القاموس المحيط، ص١٢١٣؛ الشَّرَاحِيْلِي، شريف بن ناجع. مقابلة، بمنزله الكائن بالعطف جنوب المنطقة، بتاريخ (٢٢/١٠/١٤٢٧هـ/٢٠٠٦م) .
- (٩) المقاييد: مرض يصيب مؤخرة الدابة ويمنعها من الحركة. زَيْفَة، يحيى بن حسن. مقابلة، بمنزله الكائن في الغادي وسط المنطقة، في ( ٢٨/٨/١٤٢٧هـ/٢٠٠٦م) .
- (١٠) العُرة: بمعنى القذارة. وهي في منطقة الدراسة مرض جلدي يصيب جلد الحيوان بالتآكل حتى تظهر له جروح سريعة التلوث قد تؤدي بحياة الحيوان. للمزيد من التفصيل: الرازي: مختار الصحاح، ص٢١٢؛ الشَّرَاحِيْلِي، شريف بن ناجع. مقابلة، بمنزله الكائن بالعطف جنوب المنطقة، بتاريخ (٢٢/١٠/١٤٢٧هـ/٢٠٠٦م) .

على الرغم من عدم جدواه<sup>(١)</sup>. وعرفت المنطقة العديد من الأطباء الشعبيين الذين قدموا خبراتهم للإنسان والحيوان كصلاح الغالبي الذي جمع بين العلم الشرعي والخبرة في الطب الشعبي<sup>(٢)</sup>، وشريف بن اجع الشراحي<sup>(٣)</sup>، ومفزع بن حسين الخالدي<sup>(٤)</sup>، ويذكر أن بعض الأطباء الشعبيين في منطقة جازان خلطوا بين الطب الشعبي وطلاسم أخرى عديدة<sup>(٥)</sup>.

### (١١) الألعاب الرياضية ووسائل التسلية:

عُرف أبناء المنطقة الألعاب الرياضية ووسائل التسلية ولكن دون العلم بهذا المسمى، بل كانت تلك الألعاب ووسائل التسلية تعرف لديهم (بالمهّلة)، وتختلف في كيفية أدائها، فمنها ما يعتمد على القوة البدنية كالجري والتسلق ورمي الحجارة، ومنها ما يعتمد على الدقة والتركيز كالتباري في إصابة الهدف سواء برمي الرصاص أو السهام ونحوها، ومنها ما يعتمد على مهارة المرونة وسرعة الحركة والخفة كالمبارزة والمصارعة<sup>(٦)</sup>. ومعظم الألعاب الرياضية مستوحاة من البيئة المحلية، ابتكرها السكان ومارسوها على نطاق واسع، ولم يعرفوا ألعاباً رياضية وافدة، وصنعوا لها الأدوات المختلفة إن استدعى الأمر ذلك<sup>(٧)</sup>. ومن تلك الألعاب: (أ) **التقرداع**: إحدى الألعاب الشعبية التي تعتمد على القوة والدقة في إصابة الهدف، تؤدي في ظاهر الحي ويتعدد المتبارون فيها ما بين اثنين إلى ستة من الأفراد في صفين متقابلين، كل فريق يضع له هدف هو مجموعة من الحجارة متراسة بعضها فوق بعض ويعمل على حماية هذا الهدف من الفريق المقابل، ويتبادل الفريقان قذف الحجارة على الأهداف في محاولة للإطاحة بها، وهي لعبة تتميز بالحماس الشديد بين الفريقين<sup>(٨)</sup>. (ب) **المبارزة بالرمح**: هذه اللعبة من الخطورة بمكان، فقد كانت لعبة تنافسية تعتمد على الدقة في إصابة الهدف، والقوة في المبارزة

- (١) الفيضي، أسعد بن حسن. مقابلة، بمنزله الكائن في النقيعة غرب المنطقة، بتاريخ (١٦/١٢/١٤٢٧هـ/٢٠٠٦م).
- (٢) الفيضي: المنهل، السنة ٣٦، مج ٢١، (١٣٩٠هـ/١٩٧٠م)، ص ٢٤٤.
- (٣) شريف بن ناجع الشراحي: من قبيلة آل شراحيل إحدى قبائل المنطقة، ولد بوادي العطف سنة ١٣٤٢هـ/١٩٢٤م تقريباً، ممن عملوا بالطب الشعبي في المنطقة فترة طويلة، الفيضي، أسعد بن حسن. مقابلة، بمنزله الكائن في النقيعة غرب المنطقة، بتاريخ (١٦/١٢/١٤٢٧هـ/٢٠٠٦م).
- (٤) مفزع بن حسين الخالدي من قبيلة حراز إحدى قبائل المنطقة، عرف عنه التدبير وحب الخير للناس، كان من أشهر الأطباء الشعبيين في المنطقة. الحرّازي، مسعود بن حسن. مقابلة، بمنزله الكائن في قرية شدنة وسط المنطقة، بتاريخ (٢/١٠/١٤٢٧هـ/٢٠٠٦م).
- (٥) زيفة، يحيى بن حسن. مقابلة، بمنزله الكائن في الغادي وسط المنطقة، في (٢٨/٨/١٤٢٧هـ/٢٠٠٦م).
- (٦) رغم كل متاعب الحياة التي كان يعاني منها السكان إلا أن الألعاب ووسائل التسلية كانت تشغل حيزاً جيداً من أوقاتهم. المحمدي، جبران بن جابر. مقابلة، في منزله الكائن بوادي ضمّد جنوب المنطقة، في (١٣/١١/١٤٢٧هـ/٢٠٠٦م).
- (٧) الفيضي، أسعد بن حسن. مقابلة، بمنزله الكائن في النقيعة غرب المنطقة، بتاريخ (١٦/١٢/١٤٢٧هـ/٢٠٠٦م).
- (٨) كانت الحجارة الصغيرة وسيلة تسلية للسكان في العديد من ألعابهم، مما يدل على استغلالهم لجميع مكونات بيئتهم المحلية. المحمدي، جبران بن جابر. مقابلة، في منزله الكائن بوادي ضمّد جنوب المنطقة، في (١٣/١١/١٤٢٧هـ).

بالرمح، ومع أنها تعد من الألعاب الشعبية إلا أنها كانت تستخدم وسيلة للتحدي بين فردين أو قبيلتين، ووسائلها الرمح والحجارة الصغيرة<sup>(١)</sup>. واللعبة شديدة الخطورة، فمن قوانينها وقوف الفريقين على خطوط مستقيمة ومتقابلة، يحمل كل فريق عدد من الحجارة بالإضافة إلى الرمح، ثم يتقاذفون الحجارة مع التقدم، وكل منهما يحرص على إصابة خصمه في أي جزء من جسمه، وتكون الغلبة في النهاية لمن يصل إلى خط الفريق الخصم ويبارزه بالرمح وينتصر عليه<sup>(٢)</sup>. إلا أن هذه اللعبة سادتها عواقب وخيمة، فقد تسفر عن وفاة أحد أفراد الفريقين، أو إصابته إصابة بليغة، بالإضافة إلى موقف المجتمع من الفريق الخاسر، حيث يتهم بالضعف والتخاذل، ويصفه الناس بالعار والشنار فترة طويلة<sup>(٣)</sup>.

**(ج) المَرْقَرَة:** لعبة شعبية تميزت بالدقة والإثارة والمهارة، يؤديها صغار السن وكبارهم على حد سواء في ميدان واسع خارج المنازل، ووسائلها العصي والحجارة، وفريقان متنافسان<sup>(٤)</sup>. يتجمع القوم ويبرز الفريقان المتباريان حيث يخط أحدهما دائرة قطرها قرابة المتر ثم يضع حجرتين سميكتين بعض الشيء وقريبتين من حجر الأثافي<sup>(٥)</sup> المعروفة، لكنها دونهما في الحجم والمسافة يضعها بالتقابل ثم يضع فوقها قطعة من الخشب بطول (١٠-٢٠ سم) تقريباً ويحمل بيده عصا تتميز بالقوة والطول الذي قد يبلغ المتر أو يزيد بقليل وله مقبض مناسب ثم يدخل هذه العصا تحت الخشبة الموضوعية بطريقة أفقية قاذفاً إياها في الهواء وقبل سقوطها على الأرض يتلقفها بضربة شديدة مسدداً لها اتجاه متحديه والذي يقف في الجهة المقابلة له والذي يحرص على الإمساك بها ولو دفع ثمناً لذلك كسر يده أو رجله أو فقد عينه، وبعد أن يمسك بها يستجمع قواه ويعيد تسديدها بيده وبكل قوة إلى متحديه السابق والذي يقع داخل

(١) هذه اللعبة كانت تحظى بشعبية كبيرة لدى السكان، حيث يحضرها عدد هائل منهم رجالاً ونساءً. المالكي، سعيد بن محمد وآخرون. بنو مالك في جازان دراسة تاريخية حضارية مختصرة خلال القرن الرابع عشر الهجري - العشرين الميلادي (بحث تاريخي غير منشور لنيل درجة البكالوريوس، جامعة الملك سعود، كلية التربية بأبها، قسم التاريخ، ١٤٢٠هـ/١٩٩٩م)، ص ٤٩. ورقمه في مكتبة الدكتور غيثان بن جريس العلمية (٢٢٨)، وخالصة هذا البحث انظر: محمد بن أحمد معبر. دليل البحوث الجامعية في مكتبة الدكتور غيثان بن جريس العلمية. (الرياض: مطابع الحميضي، ١٤٣٦هـ/٢٠١٥م)، ص ١٣٧.

(٢) كانت هذه اللعبة من عوامل إثارة العصبية القبلية بين قبائل المنطقة بوجه عام. الحرّازي، مسعود بن حسن. مقابلة، بمنزلة الكائن في قرية شدنة وسط المنطقة، بتاريخ (١٠/٢/١٤٢٧هـ/٢٠٠٦م).

(٣) وحشة، محمد بن أحمد. مقابلة، بمنزلة الكائن بقرية الجشة جنوب المنطقة، بتاريخ (١١/١٢/١٤٢٧هـ/٢٠٠٦م).

(٤) المحمدي، جبران جابر. مقابلة، في منزلة الكائن بوادي صمد جنوب المنطقة، في (١٣/١١/١٤٢٧هـ/٢٠٠٦م).

(٥) الأثافي: هي الحجارة التي تنصب عليها قدر الطعام. الزمخشري، جار الله بن محمود. المستقصى في أمثال العرب (بيروت: دار الكتب العلمية، ط ٢، ١٤١٨هـ/١٩٩٧م)، ج ٢، ص ١٠٢؛ الفيروزبادي: القاموس المحيط، ص ٧٩١.

دائرة سبق ذكرها فإن ردها بضربة فقد جنب نفسه الخسارة<sup>(١)</sup>. وبعد أن يتمكن من ردها تذهب هذه القطعة سابحة في الهواء لمسافة ثم تسقط على الأرض، عندها يبدأ العد بالنقاط لصالح رجل الدائرة حيث يتم الحساب عن طريق العصا التي تعتبر وحده لقياس المسافة بوضعها على الأرض ومعرفة وتحديد البداية والنهاية ثم تدحرج بطريقة رأسية وكل دورة له تعتبر نقطة<sup>(٢)</sup>. **(د) العكيلي**؛ لعبة شعبية تعتمد على القوة وشدة التحمل، ومن شروطها القفز على رجل واحدة لمسافة طويلة للقبض على الطرف الآخر من الفريق، وهي لعبة ثنائية تمارس في أفتية المنازل<sup>(٣)</sup>. **(هـ) النصع**؛ وهو تحديد هدف معين يقوم المتبارون برميهِ بالرصاص، وتعد الغلبة لمن يستطيع إسقاط ذلك الهدف في وقت قياسي<sup>(٤)</sup>. وتقام هذه اللعبة في المناسبات العامة كمناسبات الزواج والختان، وقدوم ضيوف أجنب، ومما ساعد على انتشار هذه اللعبة في المنطقة توفر الأسلحة وخاماتها، التي كان يجلبها السكان من بلاد صعدة<sup>(٥)</sup>.

أما الفنون الشعبية فكانت إحدى وسائل التسلية المعروفة لدى سكان المنطقة، وتقام في المناسبات الدينية والاجتماعية على حد سواء، وأبطالها شعراء القبائل الذين يتنافسون في اختيار المفردات المناسبة للحدث مع شيء من النظم وحسن الصوت<sup>(٦)</sup>. ومن تلك الفنون **(١) زَمَلَةُ الختان**<sup>(٧)</sup>؛ يستخدم هذا الفن الشعبي في مناسبات الختان فقط، لأنه يعتمد على كلمات حماسية بأوزان مختلفة مع صوت مغنى ومرتفع تثير في نفس الشاب المعنى بالمناسبة الفخر والحماسة أمام الحضور<sup>(٨)</sup>. ومن ذلك ما قاله الشاعر فرحان بن سلمان المشنوي في إحدى مناسبات الختان:

أَمْصَبِرُ وَأَمْنَامُوسَ عِلْمُؤَيْشْتَرَى      وَأَعْنَاكَ عِلْمِ أَمْصَبِرٍ يَبْلُغُ ذَا نَشْدِ<sup>(٩)</sup>

**(٢) الدمة**؛ الدمة نوع من الأهازيج الشعبية الخفيفة يستعمل في السير الحثيث

- (١) وَحْشَةَ، محمد بن أحمد. مقابلة، في منزلة بقرية الجشة جنوب المنطقة، بتاريخ (١١/١٢/١٤٢٧هـ/٢٠٠٦م).
- (٢) الحَرَازِي، مسعود بن حسن. مقابلة بمنزله الكائن في قرية شدنة وسط المنطقة، بتاريخ (٣/١٠/١٤٢٧هـ/٢٠٠٦م).
- (٣) كانت تستخدم بعض قطع القماش في ربط الساق بالفخذ كوسيلة مساعدة للصدود والتحمل فترة أطول. وَحْشَةَ، محمد بن أحمد. مقابلة، بمنزله الكائن بقرية الجشة جنوب المنطقة، بتاريخ (١١/١٢/١٤٢٧هـ/٢٠٠٦م).
- (٤) اليَجَيَّوِي، جابر بن جبران. مقابلة، بمنزله الكائن في القرعة جنوب شرق منطقة الدراسة، في (١/١١/١٤٢٧هـ/٢٠٠٦م).
- (٥) المرجع نفسه.
- (٦) ليفي، أسعد بن حسن. مقابلة، بمنزله الكائن في النقيعة غرب المنطقة، بتاريخ (١٦/١٢/١٤٢٧هـ/٢٠٠٦م).
- (٧) من الأهازيج الخاصة بحفلات الختان. للمزيد من التفصيل: الفيضي: باقة من تراث فيفاء الشعبي، ص ٣٩.
- (٨) الفيضي: باقة من تراث فيفاء الشعبي، ص ٧٤.
- (٩) التأموس: الشيء الجميل، وأَعْنَاكَ: أَعْنَيْكَ، نَشْدُ: سَأَل. الفيضي، باقة من تراث فيفاء، ص ٧٤.



وعند تأدية بعض الأعمال كبناء المنازل أو حفر البرك أو إصلاح الحقول الزراعية<sup>(١)</sup>. قال الشاعر جابر بن أسعد الأبياتي بمناسبة وصول قوة إدريسية إلى أم الدراهم<sup>(٢)</sup> بالقرب من منطقة الدراسة عام (١٣٤٧هـ/١٩٢٨م): يا ذَراهم يا مَراهم كم تعزى كم تذلّى من صَمَاصِيم الرجال يا سَمَا هلي ذَراهم<sup>(٣)</sup> **(٣) المَعَارِد**؛ نوع آخر من الأهازيج لها لحن متميز يبدأ بصوت جماعي خفيف ثم يأخذ في الحدة ورفع الصوت المنغم، تتداول طائفتان متساويتان من الأفراد أبياتاً شعرية، كل طائفة تغني بيتاً وتمشى في خطى متقاربة ثم تفعل الأخرى مثلها<sup>(٤)</sup>. قال الشاعر محمد بن جبران الظلمي بعد احتلال القوات اليمنية للمنطقة في عام (١٣٥٢هـ/١٩٣٣م)<sup>(٥)</sup>:

وَاطْرَحَ سَلامَ اللهِ يَسُورُ      تَصْبِرُ على ما في الصُّدورِ  
من فعل مالك وامنّبه واجمّاعه<sup>(٦)</sup>

**(٤) البرعي**: رقصة شعبية تؤدي من صفين متقابلين يبدؤون غناء كلماتها بصوت خافت ثم يأخذ في الحدة شيئاً فشيئاً حتى آخر جزء من البيت ثم نقلتها خطوة طويلة بالرجل اليمنى إلى الأمام ثم يتبعها الرجل اليسرى حتى تقارب موقع الرجل اليمني ثم يعود بها لمكانها إلى الخلف ويتبعها الرجل اليمني وهكذا مع ترنج باليدين<sup>(٧)</sup>. ومن ذلك قول شاعرهم:

مرحباً يا أضياف      لو تدعسوا لجّهاف      منتم علانا برييه<sup>(٨)</sup>

**(٥) الهضعة**: رقصة شعبية تتألف من صفين متقابلين، يتبادلان الخطوات إلى الأمام، خطوة طويلة إلى الأمام بالرجل اليمنى ثم يتبعها اليسرى مع إيماء لطيفة ثم يعود بالرجل اليسرى إلى الخلف نصف المسافة ثم يتبعها الرجل اليمني حيث يعود به إلى مكانها الأول ليتحفز لخطوة طويلة أخرى بالرجل اليمنى وهكذا والصف

(١) الفيضي: باقة من تراث فيفاء الشعبي، ص ٨٩.

(٢) أم الدراهم: من قرى بني الغازي على وادي جورا غرب بلدة عبيّان. العقيلي: المعجم الجغرافي، ص ٦٥.

(٣) الفيضي: باقة من تراث فيفاء الشعبي، ص ٨٩.

(٤) المرجع نفسه، ص ٩٦.

(٥) الفيضي، باقة من تراث فيفاء الشعبي، المرجع السابق، ص ٩٦.

(٦) المرجع نفسه، ص ٩٦.

(٧) المرجع السابق، ص ١٠٥.

(٨) تدعسوا: تطوّوا، لجّهاف: الرأس، علانا: عليّنا. الفيضي: باقة من تراث فيفاء الشعبي، ص ٧٤-٨٩، ٩٦-١٠٥.

المقابل يؤدي نفس الحركات<sup>(١)</sup>. (٦) الرُزْفَة: لون من الغناء يشبه الدورية<sup>(٢)</sup>، تتألف هي الأخرى من فريقين متقابلين متساويين في العدد، يقومون بترديد بعض القصائد الشعبية ذات اللحن الطويل، يختتمون ذلك التردد بصفق اليدين بعد نهاية كل بيت شعري وبصورة موحدة<sup>(٣)</sup>. (٧) المثْلوث: يتضح من المسمى أن هذا الفن يقوم بجميع أدواره ثلاثة أفراد فقط، يقومون بالرقص على إيقاع المزمار<sup>(٤)</sup> أو بعض أنواع الطبول البدائية<sup>(٥)</sup>. (٨) الدورية: عبارة عن فن غنائي<sup>(٦)</sup> يؤدي من مجموعة من الأفراد على شكل دائرة ومن هنا جاء المسمى، يرددون بعض القصائد الشعبية وهم على شكل دائرة يتوسطهم شاعر القبيلة<sup>(٧)</sup>. (٩) الخِيفِي: وهو عبارة عن مجموعتين متساويتين من أبناء القبيلة يقفون في صفين بحيث يكون أفراد كل صف لا يرون أفراد الصف الآخر، يرددون مع ذلك بعض الأبيات الشعرية كأحد أنواع الزامل<sup>(٨)</sup>.

## ١٢. الأثر الصحي والاجتماعي والاقتصادي لنبات (القات)؛

القات اسم لنبات أوراقه دائمة الخضرة، يأخذ أشكالاً عديدة من الأشجار الصغيرة والمتوسطة والكبيرة، له جذوع رقيقة ومستقيمة ذات أوراق كثيفة متقابلة، شكلها بيضاوي ومدببة الرأس، لونها أخضر، مع ميل بعضها للاحمرار<sup>(١)</sup> وتعد الحيشة الموطن الأصلي لنبات القات، وكانت (هرار) بإثيوبيا مركزاً لنشأة استعماله، ثم انتشرت زراعته في أنحاء عديدة من إفريقيا، ثم اليمن حيث زرع فيها على نطاق واسع في المنخفضات والمرتفعات الجبلية<sup>(١٠)</sup>. وشجرة القات التي بدأت تأخذ نصيبها من الاهتمام العلمي الجاد دراسة وتحليلاً وندوات علمية، ليست حديثاً العهد، بل

(١) الفيضي: بإقة من تراث فيفاء الشعبي، ص ١٠٢.

(٢) المرجع نفسه، ص ١٠٩.

(٣) المالكي، حسن بن سليمان. في تاريخ بني مالك ( بحث تاريخي غير منشور لنيل درجة البكالوريوس، جامعة الإمام محمد بن سعود الإسلامية، كلية اللغة العربية والعلوم الاجتماعية، فرع أبها، قسم التاريخ، (١٤١٧/١٤١٨هـ)، ص ٢٦.

(٤) القُصْبِيَّة: نوع من أنواع المزامير، تُصنع محلياً من قصب الذرة. الفيضي، جبر بن علي، مقابلة، بمنزله الكائن في وادي الجوة جنوب المنطقة، بتاريخ (١٩/١٠/١٤٢٧هـ/٢٠٠٦م).

(٥) الدائري، علي بن محمد. مقابلة، بمنزله الكائن بتبدي الدارة غرب المنطقة، بتاريخ (١١/١١/١٤٢٧هـ/٢٠٠٦م).

(٦) خال من الأدوات الصوتية كالمزمار وغيره. الفيضي: بإقة من تراث فيفاء الشعبي، ص ١٠٧.

(٧) وحشة، محمد بن أحمد. مقابلة، بمنزله الكائن بقرية الجشة جنوب المنطقة، بتاريخ (١١/١٢/١٤٢٧هـ/٢٠٠٦م).

(٨) الفيضي، جبر بن علي. مقابلة، بمنزله الكائن في وادي الجوة جنوب المنطقة، بتاريخ (١٩/١٠/١٤٢٧هـ/٢٠٠٦م).

(٩) للمزيد من التفصيل: المعجم الوسيط في اللغة ( القاهرة: دار المعارف، د.ت. )، ج٢، ص ٧٦٥؛ المتوكل، إسماعيل بن محمد. الموسوعة اليمنية ( صنعاء: مؤسسة العفيف، ط١، ١٤١٢هـ/١٩٩٢م )، ج٢، ص ٧٣٣؛ الدبعي: النباتات الطبية والعطرية، ص ١٦٣.

(١٠) المرزوقي، حمد وآخرون. القات من النواحي: التاريخية والعلمية والصحية والاقتصادية والاجتماعية والدينية ( جدة: مطبوعات تهامة، ط١، ١٤٠٧هـ/١٩٨٧م )، ص ١٤؛ الدبعي: النباتات الطبية والعطرية، ص ١٦٣.

وجدت منذ أزمنة قديمة ربما يصعب تحديد زمان ومكان توажدها لأول مرة بشكل جازم. فبعض المؤلفين يشيرون إلى أنها كانت معروفة منذ العصور القديمة، فقد ذكر المؤرخ الإغريقي (هُومَر) بأن الاسكندر الأكبر أمر باستعماله للعلاج من الوباء الذي اجتاح جيشه، ومن المؤكد أن القات عرف واستعمل في هضاب الحبشة منذ زمن قديم<sup>(١)</sup>. وتشير بعض المراجع العربية إلى وجود القات في بلاد اليمن واستعماله على أنه علاج للكآبة والحزن<sup>(٢)</sup>. وتحدث المقرئزي (١٣٦٤-١٤٤٢م) عن وجود القات في بلاد الصومال. وذكر آخرون أن دخول القات إلى بلاد اليمن كان عن طريق إثيوبيا في عام (٨٨٣هـ / ١٤٢٩م) بواسطة الشيخ (أبوزيربين)، وذكر أحد مؤرخي منطقة جازان<sup>(٣)</sup> عن استعمال القات في اليمن وأنه أدخل إليها على يد (علي بن عمر الشاذلي) عام (١٤٢٤م)<sup>(٤)</sup>. والفكرة السائدة أن القات أدخل مع البن من إثيوبيا إلى شبه الجزيرة العربية حيث تم زراعتها في المناطق الجبلية من بلاد اليمن، ثم انتقلت زراعته إلى مرتفعات جنوب السعودية<sup>(٥)</sup>. بينما تشير مصادر أخرى إلى أن دخول القات إلى بلاد اليمن كان قبل الإسلام عندما غزاها الأحباش، ثم انتشرت زراعته في معظم البلاد خاصة الجبلية منها<sup>(٦)</sup>. أما من حيث سر الاستخدام فقد حاول عدد من الباحثين وبشكل جاد عام (١٣٠٣هـ/١٨٨٦م) تحليل نبات القات كيميائياً، وأجريت منذ ذلك التاريخ العديد من التجارب المخبرية لمعرفة العناصر الداخلة في تكوينه وخصائصها، فأثبتت تلك التجارب احتواء أوراق القات على مادة (القلويات) وهي مواد فاعلة لها تأثير منشط، وعلى أحماض أمينية، وبعض الفيتامينات والمعادن ولكن بنسب ضئيلة<sup>(٧)</sup>.

عُرف القات لدى سكان المنطقة على نطاق واسع مع بداية قدوم السادة إليها، الذين اعتادوا على تناول القات في بلاد اليمن بشكل عام<sup>(٨)</sup>، وهي الفترة التي كان أئمة اليمن يشجعون على زراعة القات واستهلاكه وتوظيفه لمصالحهم السياسية اعتقاداً

(١) قطب، حسين بن محمد. مواد الإدمان الشائعة (وزارة الداخلية: المطابع الأهلية، ١٤٠٢هـ/١٩٨٣م)، ص١٩؛ المرزوقي: القات، ص٢٤١.

(٢) منها مخطوط لنجيب الدين السمرقندي - توفى سنة (١٢٢٠م) اليمن والقات (مخطوط: برقم ١٣٤، المكتبة الوطنية بباريس)، ص٢٠١. (نسخة عن إبراهيم محمد الثاني، مدير عام هيئة تطوير وتعمير المنطقة).

(٣) هوشهاب الدين أحمد بن عبد القادر من مواليد ١٥٨٠م / ٩٨٨هـ، وكتابه فتوح الحبشة. للمزيد من التفصيل: المرزوقي: القات، ص٢٤١.

(٤) المرجع نفسه، ص٢٤١.

(٥) المرجع السابق، ص٢٤١.

(٦) منصور، حمود. أضرار القات في الجمهورية العربية اليمنية (بيروت: دار الفكر المعاصر، ط١، ١٤٠٩هـ/١٩٨٨م)، ص٢٢.

(٧) المرزوقي: القات، ص١٧-١٨.

(٨) المرجع نفسه، ص١٠٩.

منهم أن تخزين القات يشغل الناس عن القضايا الوطنية والصراع على السلطة<sup>(١)</sup>. فأخذ عنهم السكان تلك العادة، وعملوا على جلبه بداية من بلاد صعدة بمبالغ زهيدة، ثم سعوا بعد ذلك لزراعته والاهتمام به<sup>(٢)</sup>. أما من حيث الاستعمال أو الاستهلاك فتقطف الأوراق الغضة منه والصغيرة ثم تمسح باليد وتوضع في أحد جانبي الفم بين الأسنان والوجنة، والاحتفاظ بها - مَحْزُونَةٌ - مدة تتراوح بين الثلاث والخمس ساعات، حيث يستحلب عصيرها ببطء مع الماء الذي يتم ارتشافه بصورة متواترة دون ابتلاع الأوراق، ومن هنا جاءت تسمية استهلاك القات (بالتَّخْزِين) في حين يطلق على مستهلك القات اسم (مُحْزِن)، وفي ذلك الاستعمال تمييز عن عمليات استهلاك المواد الغذائية والمكيفة الأخرى مثل فعل يتعاطى أو يتناول أو يمضغ<sup>(٣)</sup>. ويتم تخزين القات في مجالس جماعية ودائماً ما تكون لدى وجهاء القبيلة في مكان معد لذلك يتميز بالموقع المميز والخصوصية المطلقة، وكانت تلك المجالس إحدى اللحظات الاحتفالية المهمة التي يعبر فيها ابن المنطقة عن واقعه الاجتماعي ورؤيته لما حوله، وعن أحلامه وآماله، وباتت أشبه بالمجالس الأدبية، التي يجتمع فيها كافة شرائح المجتمع من مشايخ وأعيان وتجار جنباً إلى جنب مع أبناء القبيلة العاديين، إضافة إلى أن مجالس القات كانت تعد من أهم فضاءات التواصل بين الأفراد ومن أهم وسائل تداول الأخبار: إذاعتها، وتلقيها، سواء منها العام أو الذي لا يتجاوز حدود القرابة أو الجوار أو الصداقة<sup>(٤)</sup>. وبما أن السادة كانوا الواجهة الدينية للسكان خلال فترة الدراسة، فقد استعملوه بناءً على ذلك دون النظر إلى التحليل أو التحريم أو التنبيه إلى نتائج استخدامه وآثارها الاجتماعية والاقتصادية والصحية<sup>(٥)</sup>. ومع مرور الزمن واتساع دائرة استخدام القات بين أبناء المنطقة بدأت آثاره الاجتماعية والاقتصادية تظهر بشكل جلي، فتدرجت آثاره الاجتماعية والاقتصادية من الضيق إلى الاتساع، وبدأت أعداد المستخدمين له تزداد يوماً بعد يوم بين فئات المجتمع كافة<sup>(٦)</sup>.

(١) المقرمي، عبد الملك. القات بين السياسة وعلم الاجتماع (صنعاء: دار آزال، ١٤٠٧هـ/١٩٨٧م)، ص ٦٥. وللقات أنواع عديدة لدى السكان، منها الحَاف: أي الجاف، والمورق: أي الكبير الورق؛ والعباني: القات المطلوب من سوق عيبان. الفيضي، علي بن قاسم. مقابلة، بمنزله الكائن بمكة المكرمة بتاريخ ٢٠٠٧/١٠/٢٨هـ/٢٠٠٧م).

(٢) الفيضي، علي بن قاسم. مقابلة، بمنزله الكائن بمكة المكرمة بتاريخ ٢٠٠٧/١٠/٢٨هـ/٢٠٠٧م).

(٣) للمزيد من التفصيل: ابن الحسين: غاية الأمان، ص ٦٨٩؛ رفيع، محمد بن عمر. في ربوع عسير ذكريات وتاريخ (القااهرة: دار العهد الجديد، ١٣٧٢هـ/١٩٥٤م)، ص ١٦٠-١٦١؛ زيد، محمد. القات وأثره على المجتمع اليمني (صنعاء: مركز الدراسات والبحوث، ١٣٩٨هـ/١٩٧٧م)، ص ٩٣.

(٤) زيد: القات وأثره على المجتمع، ص ٥٦.

(٥) الحرّازي، مفرح بن جبران. مقابلة، بمنزله الكائن بقرية حرّاز وسط منطقة الدراسة، بتاريخ ١٤٢٧/١٠/١٢هـ/٢٠٠٦م).

(٦) الفيضي، علي بن قاسم. مقابلة، بمنزله الكائن بمكة المكرمة بتاريخ ٢٠٠٧/١٠/٢٨هـ/٢٠٠٧م).

ولهذا النبات تأثيرات صحية عديدة على متعاطيه، أهمها تلك التأثيرات المنبهة لأجهزة مختلفة في الإنسان خاصة الجهاز العصبي المركزي، كما أنه يزيد من ألم قرحة المعدة بسبب فعله القلوي، وله تأثير مؤقت في خفض نسبة السكر في الدم<sup>(١)</sup>. ثم أنه أثناء مضغ أوراقه الغضة يؤدي إلى عطش وجفاف في الفم ويدر البول ويرفع درجة حرارة الجسم، كما يؤدي إلى استرخاء الجسم وتزايد نبضات القلب<sup>(٢)</sup>. يعقب أكل القات أعراض صحية أهمها احتقان الوجه وشحوبه الصوت وإجهاد جسمي عام بالإضافة إلى الإمساك والالتهابات في الفم، وفقدان للشهية واضطرابات في الجهاز التناسلي البولي<sup>(٣)</sup>. وله أثره النفسي على متعاطيه، فالأفراد في سن العطاء والمسؤولية يصابون بداء القلق النفسي ازدواج الشخصية بل يصل الأمر لدى الأفراد إلى مرحلة الجنون، ثم أن مادة (الكاثينون) التي توجد في نبات القات بنسبة كبيرة تؤدي إلى الشعور المستمر بالأرق وعدم القدرة على النوم<sup>(٤)</sup>.

وللقات تأثيرات اجتماعية واقتصادية عديدة في المجتمع المعتاد على تعاطيه، حيث تكمن فيه أمراض اجتماعية وصحية خطيرة، تمتد آثارها إلى ميادين كثيرة لاسيما الأسرة، إذ يعمل القات على تفككها وانحلالها، فكثيراً ما تحدث المشاكل والخلافات بين أفراد العائلة إذا لم يجد أحدهم قاتاً، بينما يحصل عليه الآخرون. وقد تحس الزوجة وهي ترى زوجها يمرض أغصان القات بالغبن والظلم الاجتماعي مما يجعلها تفكر في أشياء قد لا تحمد عقباها<sup>(٥)</sup>. وظاهرة تعاطي نبات القات بين أفراد قبائل المنطقة خلال فترة الدراسة لم تكن بالشكل الذي ظهرت عليه فيما بعد، وذلك نظراً لأن تلك الظاهرة مازالت في مراحلها الأولى، فلم تحظ بالاهتمام الكبير من السكان لدرجة شلل بعض مظاهر الحياة الاجتماعية والاقتصادية، بل كانت بداية لظاهرة ذات نتائج سلبية عانت منها البلاد فيما بعد<sup>(٦)</sup>. وبما أن تعاطي القات في فيفاء وبني مالك ظاهرة جديدة بدأت بشكل ضيق مع قدوم السادة للمنطقة ثم أخذت في الاتساع بعد حرص السكان على زراعة نبات القات والاهتمام به لتوفير الحاجة الذاتية واستغلاله على أنه مورد اقتصادي جديد<sup>(٧)</sup>. ولم تظهر آثاره الاجتماعية والاقتصادية بشكل كبير على

(١) الدبعي: النباتات الطبية والعطرية في اليمن، ص ١٦٢؛ أنكارين. مذكرات دبلوماسي في اليمن. ترجمة: قائد محمد طربوش (القاهرة: مكتبة مدبولي، ط ١، ١٤١٤هـ/١٩٩٣م). ص ١٠٥.

(٢) المرجع نفسه، ص ١٦٢.

(٣) الدبعي: النباتات الطبية والعطرية، ص ١٦٢؛ المرزوقي: القات، ص ٢٩٦.

(٤) السروري، علي بن محمد. تقييم الكاثينون في القات (صنعاء: جامعة صنعاء، د.ت)، ص ٦.

(٥) السعدي، عباس بن فاضل. القات في اليمن، دراسة جغرافية (الكويت: الجمعية الجغرافية الكويتية، ١٤٠٣هـ/١٩٨٣م)، ص ١١٤.

(٦) الفيضي، علي بن قاسم. الحوار المبين عن أضرار التدخين والتخزين (د.م.ن، ط ١، ١٤٠٢هـ/١٩٨٢م)، ص ١١.

(٧) الفيضي، علي بن قاسم. مقابلة، بمنزله الكائن بمكة المكرمة بتاريخ (١/٢/١٤٢٨هـ/٢٠٠٧م).

السكان إلا بعد المنتصف الأول من فترة الدراسة تقريباً، لاسيما بعد التوسع الذي بدأ ظاهراً في ازدياد شتلات هذه النبتة في الحقول الزراعية، وشغلها حيزاً كبيراً منها<sup>(١)</sup>. ومع تغلغل هذه الظاهرة بين أسر المنطقة، قل الأفراد الذين لا يتعاطون هذا النبات، واتسعت دائرة الأسر المتعاطية، حتى تلك الأسر التي لا تتعاطاه تجد نفسها مضطرة في بعض الأحيان إلى إقامة علاقة بينها وبين هذا النبات، فعملت على إعداد الأماكن الخاصة لتناوله، والتي سوف تستخدمها في المناسبات إذ إن المدعوين أو الحاضرين لا بد أن يحظوا بكمية من القات في مكان ملائم<sup>(٢)</sup>. وبما أن عدداً كبيراً من الأسر بدأ أفرادها يتعاطون القات، فالملاحظ أن سلوكها اليومي يتم تكييفه وفقاً لمقتضيات تلك النبتة ومجالسها. فنجد أن أغلب من في البيت ينصب اهتمامه على الإعداد لمجلس القات، فرب الأسرة يعود من حقله لتناول طعام الغداء بصورة مستعجلة ليتمكن من تهيئة ذلك المجلس له ولرفاقه، والأبناء يذهبون مع أقرانهم لتناول القات في مجالسهم الخاصة، في حين تشغل الأم بمتطلبات المنزل، ويترك الصغار في أزقة القرى دون حماية أو رعاية<sup>(٣)</sup>. وبعد انقضاء مجالس القات، يعود أفراد الأسرة إلى المنزل في النصف الأول من الليل، غير راغبين في السماع أو القول، لأنهم يعتقدون أنهم قد أشبعوا رغباتهم النفسية والاجتماعية في مجالس القات، وكل ذلك كان ينعكس سلباً على مدى الترابط الأسري بين أبناء الأسرة الواحدة ثم بين أسر المجتمع القبلي بأسره، فتضعف الطاقة الإنتاجية للأسرة، ويسود الكسل والخمول بين أفرادها<sup>(٤)</sup>. وبعد أن كان يعول على الأسرة القيام بوظيفتها تجاه أفرادها وذلك بتعليمهم مختلف الخبرات الضرورية لهم في حياتهم، كالدين والقيم، أضحت أسرة متهالكة تؤدي وظائفها على مضض<sup>(٥)</sup>.

ثم إن حرص السكان على حراسة مزارع القات ليلاً، أدى إلى قلة الإنتاجية الجسمانية والاقتصادية للفلاح، فانخفضت ساعات العمل اليومية، فتدهورت جوانب الإنتاج الغذائي للأسرة<sup>(٦)</sup>. ونظراً لزيادة دخل بعض مزارعي شجرة القات، فقد جعل القات أحد العوامل الثانوية التي تسهم في غلاء المهور باعتبار أن مزارعي القات يدخرون

(١) الحَرَازي، مفرح بن جبران. مقابلة، بمنزله الكائن بقرية حَرَّاز وسط منطقة الدراسة، بتاريخ (١٢/١٠/١٤٢٧هـ - ٢٠٠٧م).

(٢) الفيضي، علي بن قاسم. مقابلة، بمنزله الكائن بمكة المكرمة بتاريخ (١٢/١٠/١٤٢٨هـ - ٢٠٠٧م).

(٣) الفيل، علي بن علي. القات: الظاهرة، المشكلة، الآثار (صنعا: مؤسسة الغنيم الثقافية، ط١، ١٣٩٨هـ/١٩٧٧م)، ص ٦٢.

(٤) البابا، طلال. قضايا الخلف والتنمية في العالم الثالث (بيروت: دار الطليعة للطباعة والنشر، ط١، ١٤٠٢هـ/١٩٨١م)، ص ١٢٤.

(٥) الفيضي، علي بن قاسم. مقابلة، بمنزله الكائن بمكة المكرمة بتاريخ (١٢/١٠/١٤٢٨هـ - ٢٠٠٧م).

(٦) المرزوقي: القات، ص ٢٩٦.

المال الوفير جراء عملهم في بيعه وشرائه<sup>(١)</sup>. وما يتطلبه القات من البقاء ساعات طويلة من النهار والليل، ينعكس سلباً على تربية الأطفال وتنشئتهم تنشئةً صحيحة، فيحرمون الوقت الطويل من العطف الأبوي الكافي، كما يصبحون عرضة للضياع والانحراف، علاوة على حرمانهم من حقوقهم المادية الكافية جراء ما يصرف على القات<sup>(٢)</sup>، ولاسيما أن الإنفاق على نبتة القات إضافة إلى ضرره الاقتصادي على أفراد الأسرة فله دور كبير في هبوط القوة الشرائية بشكل عام للمنتجات المحلية والمواد الاستهلاكية الأخرى، وهذا يعد بلا شك إنفاق على حساب تغذية الأسرة وتمتعها بالزينة الحلال الذي لا يخالطه الحرام، يقول المولى عز وجل في محكم التنزيل حول ذلك: (قُلْ مَنْ حَرَّمَ زِينَةَ اللَّهِ الَّتِي أَخْرَجَ لِعِبَادِهِ وَالطَّيِّبَاتِ مِنَ الرِّزْقِ)<sup>(٣)</sup>، علاوة على أن المجتمع يخسر كل يوم ثماني ساعات من كل شخص يأكل القات<sup>(٤)</sup>.

ومع مرور الوقت أخذ نبات القات يحتل مساحات واسعة من الحقول الزراعية، وتحول الجهد المبذول في الزراعة في الحفاظ عليها، فأقيمت إمكانات نمو وتطوير الزراعة في محاصيل اقتصادية وغذائية مهمة، وبالتالي بدأ القات يكون أحد العوامل الرئيسة في إعاقة التنمية الزراعية واحتلال مساحات واسعة كانت مخصصة لزراعة بعض المنتجات الغذائية كالبن والموز<sup>(٥)</sup>. ويمكن إجمال أسباب توسع زراعة القات على حساب النباتات الغذائية الأخرى في النقاط الآتية (أ) الأرباح الطائلة التي تدرها شجرة القات مقارنة بما تدره الأشجار الأخرى. (ب) أن شجرة القات لا تحتاج إلى مجهود كبير بعد زراعتها، على حين تحتاج الأشجار الغذائية إلى عناية كبيرة بعد زراعتها، بما في ذلك من عناء عند جني ثمارها. (ج) تتطلب أشجار البن والموز مدة أطول حتى تؤتي ثمارها، إذ إنها لا تعطي محصولاً تجارياً قبل السنة الرابعة من عمرها، في حين تقطف أوراق شجرة القات بانتهاء عامها الأول أو الثاني. (د) سهولة جني محصول القات مقارنة بغيره كالبن، فالبن حبوب تقطف وتجفف وينزع عنها القشر، ثم تنقى من المواد الغريبة، بينما القات أغصان صغيرة تقطف بسهولة وتلف على شكل حزم وتعرض كما هي على المستهلك. (هـ) وجود إقبال متزايد على شجرة القات على المستوى الداخلي<sup>(٦)</sup>. (و) بعد دخول المنطقة تحت مظلة الحكم السعودي بدأت تظهر للمسؤولين

(١) المدفعي، يوسف بن محمد. القات وأثاره الصحية والسياسية (د. م. ن. ن)، ص ١٦١.

(٢) اليافعي، مندعي. دراسات طبية حول القات (دمشق: مطابع ألف باء الأدب، ط ١، ١٤٠٠هـ/١٩٧٩م)، ص ١٩.

(٣) سورة الأعراف، آية رقم (٣٢).

(٤) النجمي، أحمد بن يحيى. القات حكمه الشرعي وأضراره (أبها: النادي الأدبي، ط ١، ١٤١٣هـ/١٩٩٢)، ص ٢٢-٣٢.

(٥) جمال الدين، محمد وآخرون. دراسة استطلاعية لظاهرة القات في بعض الأقطار العربية (القاهرة: جامعة

الدول العربية، ١٤٠٤هـ/١٩٨٣م)، ص ٧٥.

(٦) السعدي: القات في اليمن، ص ٩٨-٩٩.

الآثار الاجتماعية والاقتصادية المترتبة على زراعة وتعاطي شجرة القات، إلا أن اتخاذ الإجراءات تجاه القضاء على تلك الآثار لم يكن إلا في سنة ( ١٣٧٦هـ / ١٩٥٦م )، حيث بدأت المكاتبات بين الجهات الحكومية المعنية بهدف تحديد الموقف النظامي من الناحيتين الشرعية والصحية في حين لم تكن قد تبلورت أخطاره وحجم استعماله بالشكل المطلوب<sup>(١)</sup>. تلا ذلك صدور فتوى من مفتي الديار السعودية آنذاك الشيخ (محمد بن إبراهيم) نصت على تحريم القات ومنع زراعته والبيع والشراء فيه، ثم صدر أمر ملكي في عام (١٣٩١هـ / ١٩٧١م) يمنع زراعة القات والبيع والشراء فيه، أعقبه أمر إلحاقى ينص على تطبيق عقوبات المخدرات ضد متعاطي ومروجي هذه الشجرة<sup>(٢)</sup>.

### رابعاً: التاريخ الاقتصادي :

فيفاء وبني مالك وغيرها من مناطق الجزيرة العربية تميزت بتعدد مظاهر الحياة الاقتصادية، فشملت الرعي والزراعة والصناعة وغيرها من الأنشطة التي ساهمت بشكل كبير في استقرار حياة سكان المنطقة بكافة جوانبها. وبشكل عام فقد عاشت المنطقة خلال الجزء الأول من فترة الدراسة - عهد محمد بن علي الإدريسي - استقراراً اقتصادياً ما بين عامي ( ١٣٢٧هـ - ١٣٤١هـ / ١٩٠٩ - ١٩٢٢م )، تلا تلك الفترة حدوث بعض التراجع في الأحوال الاقتصادية نتيجة للاضطرابات الأمنية داخل الإمارة الإدريسية، خاصة فيما بين عامي ( ١٣٤١هـ - ١٣٤٤هـ / ١٩٢٢ - ١٩٢٥م )، ثم كانت أحسن حالاً بعد ذلك<sup>(٣)</sup>.

### ١- الرعي والصيد والجمع والالتقاط :

#### أ- الرعي :

مما لا شك فيه أن حياة الإنسان قد ارتبطت ارتباطاً وثيقاً بالحيوان منذ فجر التاريخ، فبدأ بصيده واستخدام لحمه، كذلك استخدم جلده لصناعة ملابس بالإضافة إلى باقي أجزائه مثل القرون والعظام حيث استخدمها في صناعة أدوات البسيطة، وبمرور الوقت استطاع الإنسان أن يستأنس الحيوان ويربّه، ويعتقد أن استئناس الإنسان للحيوان بدأ في نهاية العصر الحجري القديم، وتعد الأغنام والماعز من أول الحيوانات التي استأنسها الإنسان ثم الأبقار وتلتها الخيول وغيرها من حيوانات الرعي<sup>(٤)</sup>. وتعتبر

(١) الفيضي: الموسوعة الميساء، ص ٥١٩.

(٢) في العصر الحاضر يُلاحظ انحصار مساحة حقول القات بشكل كبير بفضل ما اتخذته الدولة من إجراءات رادعة ضد زارعي ومروجي وتعاطي تلك النبتة، وزيادة الوعي لدى السكان بأضرارها وبالتالي مشاركتهم في محاربتها. الحكمي، حافظ بن أحمد. المنظومة القاتية ( مكة: مطابع البلاد السعودية، ط ١، ١٣٧٤هـ / ١٩٥٤م )، ص ٧٨.

(٣) الفيضي: فيفاء خلال القرن الرابع عشر الهجري، ص ١٩٣-١٩٩.

(٤) الرعي في المملكة العربية السعودية. مجلة العلوم والتقنية، العدد الحادي عشر، فبراير ١٤١١هـ / ١٩٩٠م (مدينة الملك عبد العزيز للعلوم والتقنية)، ص ٥.



الثروة الحيوانية عنصراً مهماً من عناصر الإنتاج الزراعي، إذ يلعب الحيوان منذ زمن طويل دوراً مهماً في حياة الفلاحين، فغالباً ما يعتمد هؤلاء الفلاحون على الحيوان في بعض أعمالهم الزراعية، فضلاً عن استخدامه على أنه مصدر مهم من مصادر اللحوم والألبان والأصواف<sup>(١)</sup>.

وفي الواقع تتأثر تربية الحيوان بمدى ما يتوفر من الغطاء النباتي الذي يتأثر بدوره بكمية الأمطار وتذبذبها من فترة إلى أخرى<sup>(٢)</sup>. ولذلك تعتبر تربية الحيوان من الأمور التقليدية لدى سكان المنطقة، ومصدراً رئيسياً بعد الزراعة، ويرتبط الحيوان ارتباطاً وثيقاً بحياة الفلاحين في مساكنهم وحقولهم، كما يرتبط أيضاً بحياة الرعاة في المناطق غير الزراعية<sup>(٣)</sup>. وارتبطت مهنة الرعي في المنطقة بشكل كبير بكمية هطول الأمطار، وانتشرت في معظم أجزاء المنطقة سهلاً وجبلاً، إلا أنها تزداد إلى حد ما في مناطق السهول نظراً لاعتماد سكان الجبال على الزراعة بشكل أكبر<sup>(٤)</sup>. وإضافة إلى ما سبق فإن مهنة الرعي في منطقة الدراسة بشكل عام قد تأثرت بعدة عوامل أهمها: (أ) صغر مساحة المراعي في أعالي الجبال. (ب) كثرة المدرجات وقلة وجود الأراضي المنبسطة. (ج) صعوبة التضاريس الجبلية<sup>(٥)</sup>. وترتكز عملية الرعي على كمية الثروة الحيوانية التي تزرع بها البلاد، وهذا ما وجد لدى سكان فيفاء وبني مالك، فلا يكاد يخلو منزل من منازل السكان من أحد أنواع الماعز أو الضأن أو الإبل والأبقار، وهي مجمل الثروة الحيوانية التي وجدت لدى سكان المنطقة بشكل متفاوت من مكان لآخر<sup>(٦)</sup>.

تأثرت تربية الثروة الحيوانية في فيفاء وبني مالك بعوامل طبيعية وأخرى بشرية يمكن إيجازها فيما يلي: (١) **الغطاء النباتي**: يعتبر الغطاء النباتي من أهم العوامل التي تؤثر في تربية الحيوان، فلا يؤثر النبات على حجم الثروة الحيوانية فحسب بل يؤثر أيضاً على أنواع حيوانات الرعي<sup>(٧)</sup>. (٢) **الجفاف**: يعتبر تذبذب الأمطار وتفاوت كميتها من مكان إلى آخر ومن فترة إلى أخرى من أهم العوامل المؤثرة في تربية الحيوان، فمن المعروف أن الماء هو عمود الحياة ولذلك فإن نقصه يؤثر تأثيراً مباشراً على تقلص

(١) العريشي: جغرافية الزراعة في منطقة جيزان جنوبي غرب المملكة، ص ١٥٣.

(٢) عريشي: جغرافية الزراعة في منطقة جازان جنوبي غرب المملكة، ص ١٥٣.

(٣) المرجع نفسه، ص ١٥٣، ١٥٤.

(٤) العزي، شأن. مقابلة، بمنزله الكائن في ذاري العزة جنوب المنطقة، بتاريخ (٨/١٠/١٤٢٧هـ/٢٠٠٦م)، وهو شيخ شمل قبائل العزة إلى وقت قريب.

(٥) الفيضي: الموسوعة الميسرة لحارة القمر فيفاء، ص ٥٣٤.

(٦) حمزة، فؤاد. في بلاد عسير (الرياض: مكتبة النصر الحديثة، ط ١، ١٣٨٨هـ/١٩٦٨م)، ص ١١٣.

(٧) العريشي: جغرافية الزراعة في منطقة جيزان جنوبي غرب المملكة، ص ١٥٦.

المساحة الخضراء والنبات الطبيعي الذي يُعد المورد الرئيس لغذاء الحيوان وتؤثر كميات الأمطار في نوعية الغطاء الطبيعي من النبات ، بينما يؤدي التذبذب إلى تدهور البيئة النباتية وعدم انتظام النمو وتحوله إلى نموفصلي. ولذلك كثيراً ما تتعرض قطعان الحيوانات إلى النفوق بسبب الجفاف كما يتأثر حجم القطيع بنوع النبات الطبيعي وكثافته<sup>(١)</sup>. (٣) انتشار الأوبئة والأمراض؛ مما لا شك فيه أن انتشار الأمراض وعدم القدرة على مقاومتها ومكافحتها أو الوقاية منها يُعد من أخطر العوامل التي تؤثر سلبياً على الثروة الحيوانية في المنطقة، ولذلك فإن لهذه الظروف آثاراً نفسية سيئة تؤدي إلى عزوف كثير من سكان المنطقة عن فكرة تربية الحيوان بشكل تجاري. (٤) بالإضافة إلى العوامل الطبيعية المؤثرة في تربية الحيوان في المنطقة، هناك مجموعة من العوامل البشرية التي لا تقل أهمية في تأثيرها على الإنتاج الحيواني، ومن هذه العوامل ما يلي:

(أ) الأساليب البدائية التي تُستخدم في تربية الحيوان: كان وما زال معظم سكان المنطقة يعتمدون على حيواناتهم اعتماداً كلياً في القيام بالكثير من العمليات الزراعية مما أدى إلى فقدان أهميتها الاقتصادية باعتباره حيوان رعي<sup>(٢)</sup>. (ب) انتشار العادات والتقاليد المتعلقة بإقامة الولائم في المناسبات العامة والخاصة وما ينتج عنها من استهلاك أعداد كبيرة من الحيوانات بما لا يتناسب مع الزيادة في حجم هذه الحيوانات<sup>(٣)</sup>. ورغم ذلك فقد أسهمت هذه الثروة إلى حد كبير في سد حاجات الناس الغذائية من اللحوم والألبان ومشتقاتها، كما سَخَّرَ الأهالي الإبل والبقر والحُمير في نقل البضائع والأمتعة والحرث<sup>(٤)</sup>، علاوة على استخدامهم جلودها في صنع الأحذية والقرب<sup>(٥)</sup>.

ونظراً لوجود مساحات رعية متباعدة، فقد عرّف سكان المنطقة نوعين من المراعي، هما: **الأول**؛ المراعي ذات الملكية الخاصة؛ وتُعرف لدى السكان بمسمى (المَحَاجِر)<sup>(٦)</sup>، وهي تلك المراعي التي تدخل ضمن الملكية الخاصة لأحد أسر المنطقة ولا يحق لأحد من خارج الأسرة رعي مواشيه فيها، إلا بإذن أصحابها، وقد تعارف السكان على أن من يخالف ذلك العرف فإن لأهل المرعى احتجاز مواشيه، وهذا ما عرّف لديهم

(١) المرجع نفسه، ص ١٥٦.

(٢) العريشي: جغرافية الزراعة في منطقة جيزان جنوبي غرب المملكة، ص ١٥٧.

(٣) المرجع نفسه، ص ١٥٧.

(٤) الغامدي، سعيد بن فالح. البناء القبلي والتحضر في المملكة العربية السعودية (د.م.ن.ن)، ص ١٢٠.

(٥) أبوداهش، عبد الله بن محمد بن حسين. الحياة الفكرية والأدبية في جنوب البلاد السعودية (الرياض: دار الأصاله للثقافة والنشر والإعلام، ط ١، ١٤٠٢هـ/١٩٨٢م)، ص ٣٠.

(٦) والكلا عند العرب ملكية خاصة للقبيلة لا يحق لأحد من خارجها الاعتداء عليها. العنسي: المعالم الزراعية، ص ١٥٠. والمَحَاجِر: جمى الإنسان الذي لا يرعاه غيره. للمزيد من التفصيل: الفيروزبادي: القاموس المحيط، ص ٣٧٢.

( بالحرابة )<sup>(١)</sup>. **الثاني:** المراعي المشاعة: وهي ما كان يُعرف لدى السكان ( بالمُعْتَشِر )، وهي المراعي التي تعتبر مشتركة بين سكان قبائل المنطقة ولا يملكها أحد ملكية خاصة، وهذا النوع من المراعي ينتشر دائماً بين الأسر أو القبائل المتجاورة<sup>(٢)</sup>. وغالباً ما تقوم الفتيات بعملية رعي مواشي الأسرة، إذ تبدأ مراحل الرعي منذ الصباح الباكر، حيث يستيقظ جميع أفراد الأسرة للقيام بواجباتهم تجاهها، ومن ذلك قيام النساء بإخراج المواشي من مساكنها، وحلب ما فيها من لبن، ثم تركها كي ترعى صغارها فترة من الوقت، ثم تزود الفتاة بالماء والطعام وتخرج مع المواشي إلى المراعي الخاصة بالأسرة أو تلك المشاعة، وتبقى بتلك المراعي حتى منتصف النهار، لتعود إلى المنزل لتناول طعام الغداء، ثم تخرج بعده لاستئناف الرعي من جديد حتى حلول المساء، وقد يحدث أن تجتمع فتيات القبيلة حول مرعى واحد ليتجاذبن أطراف الحديث ويرددن بعض الأغاني الرعوية التي تُعرف ( بالطرق )<sup>(٣)</sup>، ومع أن عملية الرعي كانت مناطة بالفتيات بشكل كبير، إلا أن بعض الأسر تكلف الفتيان بذلك وخاصة من لا يوجد لديها أبناء من الإناث<sup>(٤)</sup>. ومع مرور الزمن فإن العلاقة تزداد قوة بين الراعي وقطيع الماشية، لدرجة أن تلك الحيوانات تحس براعيها وتميز صوته عن أصوات الآخرين، وتفقدته عند غيابه<sup>(٥)</sup>. واشتهرت بعض مناطق الجزيرة بتربية النحل وبجودة عسلها منذ القدم خاصة في المرتفعات الغربية من جبال السراة ومنها مرتفعات المنطقة، حيث كان المزارعون يُعنون عناية خاصة بتربية النحل، فاشتهرت منه أنواع ناصعة البياض كالعسل الظهيا، وأنواع أخرى ذات لون أحمر كعسل الشوكة<sup>(٦)</sup>. وكان النحل يربى في كهوف حولها الأهالي إلى خلايا لتربية النحل البري حيث توضع في هذه الكهوف بعض من جذوع الأشجار المُفرغة، وبالرغم من أن هذه الكهوف على علو شاهق فقد ابتكر الأهالي وسائل للوصول إليها<sup>(٧)</sup>.

### ( ب ) الصيد :

يعد الصيد عند سكان القبائل أحد المهن الثانوية التي يقوم بها السكان لسببين رئيسيين، هما: **الأول:** الاستفادة من لحوم الحيوانات البرية المتواجدة بكثرة في قمم

- (١) والحرابة: عُرف درج بين قبائل المنطقة وما جاورها، وهي عملية احتجاز المواشي لمدة لا تقل عن يومين دون ماء أو كلاً. وهي في بعض المصادر بمعنى السلب. الفيروزبادي: القاموس المحيط، ص ٧٣.
- (٢) المرعى، شتان. مقابلة، بمنزله الكائن في ذاري العزة جنوب منطقة الدراسة، بتاريخ (١٠/٨/١٤٢٧هـ)، وهو شيخ شمل قبائل العزة إلى وقت قريب.
- (٣) الطرق: هو كل صوت أو نغمة من العود ونحوه. الفيروزبادي: القاموس المحيط، ص ٩٠٢.
- (٤) زيفة، يحيى بن حسن. مقابلة، بمنزله الكائن في الغادي وسط منطقة الدراسة، في (٢٨/٨/١٤٢٧هـ-٢٠٠٧م).
- (٥) العنسي: المعالم الزراعية في اليمن، ص ١٦٠.
- (٦) حمزة: في بلاد عسير، ص ١١٢.
- (٧) النعيم: الوضع الاقتصادي في الجزيرة العربية، ص ١٢٠-٢٦٨.

المرتفعات والأراضي الواسعة والكهوف والوديان<sup>(١)</sup>. **الثاني**: اعتبار الصيد عملية مسلية لمن يقوم برعي الأغنام في المناطق البعيدة من القرى السكنية، بالإضافة إلى أن شباب القبيلة كانوا يعتبرون عملية الصيد ومدى نجاحهم فيها من مكملات الرجولة<sup>(٢)</sup>. وكانت هناك مناطق تُعرف لدى السكان بوفرة صيدها وكثرتها، وللجميع كامل الحرية في ممارسة عملية الصيد فيها بغض النظر عن كون تلك المناطق مملوكة لأحدهم، وكانت الكهوف والأراضي غير الزراعية والوديان هي أهم مناطق تواجد الحيوانات البرية وتكاثرها<sup>(٣)</sup>. أما الحيوانات البرية والطيور التي كان يحرص السكان على اصطيادها للإفادة من لحومها فقد كانت من حيث تعدد الأنواع قليلة ولكنها كانت متواجدة بكثرة، ومنها ( الوبر )<sup>(٤)</sup> الذي يعتبر لحومه من أجود اللحوم عند السكان، وغالباً ما يتواجد هذا الحيوان في الكهوف وبأعداد هائلة، ومن الطيور ( القَرَع )<sup>(٥)</sup> وهو طائر متوسط الحجم ينتقل بين المزارع والوديان، وهو ذو لحم أبيض حسن الطعم<sup>(٦)</sup>، كما وجدت البلابل والحجل وأنواع عديدة من الطيور وبعض أنواع الصقور<sup>(٧)</sup>. كما وجدت بعض الحيوانات والحشرات الأخرى بأعداد متفاوتة وقليلة منها القردة البرية والذئب والكلاب، ومن الحشرات النمل والبعوض<sup>(٨)</sup>. وكانت الوسائل المستخدمة في عملية الصيد وسائل بدائية جداً، على الرغم من توفر العديد من أنواع الأسلحة النارية بأيدي السكان منذ القدم، إلا أن استخدامها كان محدوداً إلى حد ما، وذلك لاعتماد السكان عليها في الغزوات والحروب، وكان من أشهر وسائل الصيد تلك، ما يُعرف لدى السكان ( بالمحانب )<sup>(٩)</sup> وهي طرق بدائية تعتمد على الحيلة للإيقاع بالحيوان البري أو الطير، وغالباً ما يتم القبض على ذلك الحيوان أو الطير

- (١) الخالدي، جابر بن جبران. مقابلة، بمنزله الكائن في قرية الثأهر وسط المنطقة، بتاريخ (١٤٢٧/٨/٩هـ/٢٠٠٦م)، من كبار السن الذين عرفوا لدى السكان بالحكمة وسداد الرأي.
- (٢) الشُعَيْثِي، محمد بن علي. مقابلة، بمنزله الكائن بعرّفين وسط منطقة الدراسة، في (١٤٢٨/١/٩هـ/٢٠٠٧م)، وهو أحد كبار السن المعاصرين للجزء الأخير من فترة الدراسة.
- (٣) الشُعَيْثِي، محمد بن علي. مقابلة، بمنزله الكائن بعرّفين وسط منطقة الدراسة، في (١٤٢٨/١/٩هـ/٢٠٠٧م)، وهو أحد كبار السن المعاصرين للجزء الأخير من فترة الدراسة.
- (٤) حيوان برّي يتواجد بشكل كبير في المناطق الجبلية القليلة السكان، يتغذى على الأعشاب، ويشبه القط الكبير من حيث اللون والحجم. الكبَيْشِي، علي بن حسين. مقابلة، بمنزله الكائن بالدأير وسط منطقة الدراسة، بتاريخ ١٧/١٠/١٤٢٧هـ، شيخ شمل قبائل بني مالك حالياً.
- (٥) الخالدي، حسن بن جبران. مقابلة، بمنزله الكائن في الحَبِيل جنوب منطقة الدراسة، بتاريخ (١٤٢٧/٩/٢٠هـ/٢٠٠٦م)، من أعيان قبيلة آل الرُّغْلِي إحدى قبائل المنطقة.
- (٦) الخالدي، حسن بن جبران. مقابلة، بمنزله الكائن في الحَبِيل جنوب المنطقة، بتاريخ (١٤٢٧/٩/٢٠هـ/٢٠٠٦م)، من أعيان قبيلة آل الرُّغْلِي إحدى قبائل المنطقة.
- (٧) فليبي: مرتفعات الجزيرة العربية، ص ٩٤٣-١٠٤٥.
- (٨) المرجع نفسه، ص ٩٤٣-١٠٤٥.
- (٩) عبارة عن أفخاخ مختلفة الأشكال والأحجام، تصنع من الخشب والحيال. المالكي، حسن بن فرحان. مقابلة، بمنزله الكائن بمدينة الرياض في ١/٢/١٤٢٨هـ، وهو أحد الباحثين في تاريخ المنطقة.

حياً ثم ذبحه، كما استخدمت ( المدفِيقَة ) وهي القوس والسهم المصنوعان من الخشب<sup>(١)</sup>.

### ج- الجمع والالتقاط:

عرف الجمع والالتقاط لدى العرب منذ القدم<sup>(٢)</sup>، وبلاد فيفاء وبني مالك بحكم اعتماد أهلها على جهودهم الذاتية في تدبير وسائل العيش والبقاء، فقد سلكوا طريقة الجمع والالتقاط بشكل كبير في حياتهم اليومية، فشملت عملية الجمع والالتقاط ما يلي:

**(١) جمع والالتقاط الحطب:** لقد عرفت المنطقة العديد من الأشجار ذات الجودة العالية من حيث نوعية أخشابها كالعرعر والسيال والقرض وغيرها، ولأن الحطب كان الوسيلة الوحيدة التي يستخدمها السكان في عملية طهي الطعام والتدفئة، فقد كان جمع الحطب من الأعمال شبه اليومية التي تقوم بها النساء، حيث يخرجن إلى الغابات والمناطق المجاورة لسكناهن للحصول ولو على كمية بسيطة من الحطب لنقله إلى منازلهن، ويستغرق منهن ذلك بعض الوقت نظراً لقلّة وضعف الوسائل البدائية المستخدمة في جمع الحطب، وكذلك اعتمادهن بشكل كبير على جهودهن الذاتية في نقله وإيصاله إلى منزل الأسرة رغم توفر الجمال والحمير<sup>(٣)</sup>. **(٢) جمع والالتقاط الحشائش (أعلاف الحيوانات):** من الأعمال اليومية التي على المرأة القيام بها، الخروج إلى الحقول لجلب الحشائش الصغيرة وتقديمها كأعلاف للحيوانات التي لا يقوم السكان بإخراجها للرعي، إما لقرب ولادتها، أو مرضها أو خوفاً عليها من العين، لذا فإن على المرأة الخروج صباحاً لجلب تلك الأعلاف لها، مع ملاحظة الحرص على جلب الأعشاب الجيدة وغير الضارة بالماشية<sup>(٤)</sup>. **(٣) جمع والالتقاط المحاصيل الزراعية (الحبوب):** مع قرب موسم الحصاد، يتوجب على جميع أفراد الأسرة الاستعداد للتعاون في جني المحاصيل الزراعية من الحبوب، ومع قدوم المحصول يخرج الجميع إلى حقولهم الزراعية لينخرطوا في عمل جماعي يقومون فيه بحصد نباتات القمح ثم جني ما بها من حبوب وجمعها في أكياس مخصصة لها ثم نقلها إلى المنازل لتأتي مراحل أخرى في عملية إعداد المحصول حتى يكون صالحاً للاستخدام منه على أنه غذاء، وحفظ ما يزيد عن حاجة الأسرة في أماكن معدة بدقة لحفظ الحبوب، وسيأتي الحديث

(١) الشُعَيْبِي، محمد بن علي. مقابلة، بمنزله الكائن بقرقين وسط منطقة الدراسة، في (١٤٢٨/١/٩هـ/٢٠٠٧م)، وهو أحد كبار السن المعاصرين للجزء الأخير من فترة الدراسة.

(٢) ابن جريس: عسير دراسة تاريخية، ص ١٢٧.

(٣) الشُعَيْبِي، محمد بن علي. مقابلة، بمنزله الكائن بقرقين وسط منطقة الدراسة، في (١٤٢٨/١/٩هـ/٢٠٠٧م)، وهو أحد كبار السن المعاصرين للجزء الأخير من فترة الدراسة.

(٤) الخالدي، جابر بن جبران. مقابلة، بمنزله الكائن في قرية التّاهر وسط المنطقة. (بتاريخ ١٤٢٧/٨/٩هـ/٢٠٠٦م)، من كبار السن الذين عرفوا لدى السكان بالحكمة وسداد الرأي.

عنها لاحقاً<sup>(١)</sup>. (٤) جمع محصول البن والموز: يوجد لدى السكان العديد من المدرجات الزراعية المعدة لزراعة البن والموز فقط، وغالباً ما تتميز هذه المدرجات بكبر مساحتها، وموقعها المناسب من حيث وقوعها في تربة تتميز بطول فترة احتفاظها بمياه الأمطار، وقد اعتاد السكان على الحفاظ على هذين النوعين من المحاصيل وذلك لوفرتها وكثرة اعتمادهم عليها في الغذاء وعملية البيع والشراء، وعند موسم الحصاد يتوجه معظم أفراد الأسرة حاملين معهم الأوعية المعدة لجني محصول البن والتي يعرف الواحد منها ( بالجراب )<sup>(٢)</sup>، ويعمل الأفراد في همة ونشاط كي يتمكنوا من جمع محصول البن في فترة وجيزة بحيث لا يتعرض للتلف. أما محصول الموز فيقوم بجمعه أفراد الأسرة الذكور ونقله إلى المنازل بواسطة الحمير والجمال، والفائض منه يتم نقله إلى الأسواق المجاورة<sup>(٣)</sup>. (٥) جمع ورق الحنّاء والغلف وثمر الكين: تقوم النساء بجمع أوراق شجر الحنّاء وذلك لطحنه ثم خلطه بالماء واستخدامه في عملية الخضاب، أما نبات ( الغلف ) فتجمع أوراقه لطهيها واستخدامها على أنها غذاء شبه أساسي لجميع أفراد الأسرة، و( الكين ) هو ثمر شجر السدر، حيث يتوافد شباب القبائل لجمعه عند نضجه وتناوله على أنه أحد الأغذية الثانوية اللذيذة الطعم<sup>(٤)</sup>.

## ٢- الزراعة:

فيفاء وبني مالك مناطق زراعية، والزراعة حرفة أهلها الأساسية، فقد اتسعت بشكل كبير جدا وتعددت جوانبها، وارتبطت بها حرف وصناعات عديدة، وشكلت عاملاً مهماً في جميع الجوانب الاجتماعية والاقتصادية. وللزراعة عدة مقومات لا بد من توفرها، هي:

### أ. أنواع الأراضي وملكيّتها:

تختلف منطقة الدراسة من حيث المساحة وجودة التربة والموقع المميز، ونشأ سكانها على أراضيها التي ورثوها من الآباء والأجداد ثم ورثوها للأبناء والأحفاد، فتعارفوا على وجود ثلاثة أنواع للأراضي، هي: (١) الأراضي ذات الملكية الخاصة (المحاجر): كل

(١) المالكي، حسن بن فرحان. مقابلة، بمنزله الكائن بمدينة الرياض في (١/٢٨/١٤٢٨هـ/٢٠٠٧م)، وهو أحد الباحثين في تاريخ المنطقة.

(٢) الجراب: المزود أو الوعاء، إناء يصنع من الجلد، يُستخدم في جمع محصول البن. الفيروزآبادي: القاموس المحيط، ص ٦٦.

(٣) زَيْفَة، يحيى بن حسن. مقابلة، بمنزله الكائن في العادي وسط المنطقة، في (٢٨/٨/١٤٢٧هـ/٢٠٠٧م)، أحد معلمي الكتاب في الجزء الأخيرة من فترة الدراسة.

(٤) الخالدي، حسن بن جبران. مقابلة، بمنزله الكائن في الحبيّل جنوب المنطقة، بتاريخ (٢٠/٩/١٤٢٧هـ/٢٠٠٦م)، من أعيان قبيلة آل الزُعَلِيّ إحدى قبائل المنطقة.

أسرة من أسر قبائل فيفاء وبني مالك كانت لها أراضيها الخاصة بها، وملكيتهم لها إما بالإرث أو الشراء، وتميزت بصغر مساحتها<sup>(١)</sup>، وهي ما تعارف السكان على تسميته (المحاجر)، وهذا النوع من الملكيات كان الشائع خلال فترة البحث<sup>(٢)</sup>. (٢) الأراضي المشاعة (المختش): وهذا النوع من الأراضي دائماً ما تكون منطقة حدودية بين أملاك أسرة وأخرى، أو بين قبيلة وجارتها، وغالباً ما تكون غير زراعية وإنما أرض قفراء خالية من المحاصيل الزراعية، وتكثر بها الحشائش والعديد من أنواع الأشجار، وتستخدم دائماً لرعي ماشية الجميع، أو جمع الحطب، أو لجلب الأخشاب التي يستخدمها السكان في أسقف منازلهم، ولا تدخل هذه الأراضي في حوزة أحد، إلا أن هذا النوع من الأراضي كان سبباً في بعض الخلافات التي دبت بين بعض القبائل المتجاورة، إما بسبب الرعي الجائر من أحدها، أو منع إحداها للأخرى من الاستفادة من خيرات تلك الأرض<sup>(٣)</sup>. (٣) أراضي الأوقاف: فعلى الرغم من ضعف الثقافة الدينية لدى السكان منذ القدم، إلا أن كل كبير أسرة كان يحرص على تخصيص جزء من أراضيه وقفاً لمسجد قريته، ويختاره من أخصب وأجود ما لديه من الحقول، وفي حالة وفاته تستمر الأسرة في الحفاظ على هذا الوقف، وبيع ما ينتجه من ثمار وصرف ثمن تلك الثمار في خدمة مسجد القرية<sup>(٤)</sup>. وكانت هذه الأراضي بجميع أقسامها تدون حدودها وصفاتها في وثائق مكتوبة من قبل شيخ القبيلة أو أحد السادة، مدعمة بشهادة عدد من الشهود النقات، ويتم توارث هذه الوثائق بين أفراد الأسرة الواحدة<sup>(٥)</sup>. ومع قدوم حكم آل سعود للمنطقة الذي قام على كتاب الله وسنة رسوله - ﷺ - وقواعد الإسلام في كافة أموره ومعاملاته، فإن حيازة الأراضي استمرت على ما هي عليه قائمة على أصول الشريعة الإسلامية على اختلاف المسميات وتطورها، كالإرث، والهبة، والإجارة، والإحياء، والإقطاع، والوقف، والوصية، والملك بالشراء والبيع. والحيازة تكون أيضاً بنظام الاستثمار الزراعي كالمزارعة والمساقاة والمضاربة، وملكية الأراضي الزراعية غيرها من الملكيات تنتقل من جيل إلى جيل<sup>(٦)</sup>.

- (١) العريشي: جغرافية الزراعة في منطقة حيزان جنوبي غرب المملكة، ص ٩٦.
- (٢) الشبيشي، محمد بن علي. مقابلة، بمنزله الكائن بعرفين وسط منطقة الدراسة، في (٩/١٤٢٨/١٤٢٠٧م)، وهو أحد كبار السن المعاصرين للجزء الأخير من فترة الدراسة.
- (٣) الكبشي، علي بن حسين. مقابلة، بمنزله الكائن بالداير وسط منطقة الدراسة، بتاريخ (١٧/١٠/١٤٢٧هـ/٢٠٠٦م)، شيخ شمل قبائل بني مالك حالياً.
- (٤) وثيقة بتاريخ (١٣٤٥هـ/١٩٢٦م)، تنص على قيام يحيى جابر المالكي بوقف جزء من أراضيه لصالح مسجد القرية، وغيرها وثائق عديدة معظمها وصايا بأوقاف متعددة معظمها من الحقول الزراعي. يوجد صور من هذه الوثائق لدى الباحث.
- (٥) المالكي، يحيى بن سلمان بن يحيى. مقابلة، بمنزله الكائن بقرية خاشر وسط منطقة الدراسة، بتاريخ (٢/٨/١٤٢٧هـ/٢٠٠٦م)، وهو أكبر أحفاد شيخ شمل آل خالد خلال فترة الدراسة يحيى بن شريف الخالدي.
- (٦) النمري، خلف بن سليمان. التنمية الزراعية في ضوء الشريعة الإسلامية (مكة: أم القرى، د.ت.)، ج ١، ص ٥٥٠.

**ب) طرق التعامل الزراعي:**

كانت طرق التعامل الزراعي الذي وجد لدى سكان فيفاء وبني مالك من أبرز مظاهر التكافل الاجتماعي الذي ساد المنطقة ، وبرز هذا المظهر الاجتماعي بشكل واضح خلال مراحل الزراعة المتتالية التي من أهمها مرحلة إعداد التربة للزراعة ثم مرحلة بذر البذور ثم مرحلة الحصاد ، ثم النقل والتخزين<sup>(١)</sup> . فقد تعارف السكان على ضرورة التعاون خلال هذه المراحل المتتالية ، بأن يسهم الجميع في عون أقاربهم وجيرانهم وأفراد قبيلتهم دون تحديد زمان ومكان ذلك التعاون ، وفي المقابل يحظى الجميع برد الجميل ممن ساهم في خدمتهم<sup>(٢)</sup> . ثم إنه قد وجدت بعض الأسر التي اشتهرت بإعداد الأدوات الزراعية بأنواعها المختلفة الخشبية أو الحديدية ، فكان لتلك الأسر دورها الرئيسي في تقديم يد العون لأبناء قبيلتهم في جميع الجوانب الزراعية<sup>(٣)</sup> . ولم يقتصر ذلك التعامل على جوانب زراعة الحقول فحسب ، بل امتد ليشمل مد يد العون في إعادة بناء الحقول الزراعية التي طمرتها أو جرفتها مياه السيول ، إما بالمشاركة بالعمل أو توفير الطعام والشراب لمن يعملون في تلك الحقول<sup>(٤)</sup> . كما شمل التعامل الزراعي بين سكان المنطقة تقديم ما يملكون من ماشية تسهم في عملية إعداد الحقول للزراعة كالثيران أو الجمال ، أو ما يساعد في نقل المحاصيل الزراعية كالحمير<sup>(٥)</sup> . وقد وجدت أساليب أخرى يظهر فيها مدى حرص السكان على التعامل بها وهي ما تعارفوا على تسميته بعملية ( الشُّرك والبرز ) ، فالشُّرك هو أن يعير أحدهم حقوله الزراعية لآخر مقابل أن يقوم بحرثها وزراعتها ثم حصدها ، مقابل أن يأخذ النصف من ثمارها ، ويبقى النصف الآخر للمالك تلك الحقول ، أما البرز فيكون في حالة عجز أحدهم لمرض أو غيره وعدم قدرته على القيام بزراعته حقوله ، فيسند ذلك لآخر ليعمل على الحفاظ على بقائها ويقوم بزراعتها وأخذ جميع ثمارها<sup>(٦)</sup> .

**ج - أنماط الزراعة والري :**

مما لا شك فيه أن للزراعة عدة مقومات تسهم إلى حد كبير في بقائها وانتشارها ، ولعل من أهم تلك المقومات: (أ) خصوبة الأرض. (ب) وفرة وغزارة الأمطار. (ج)

(١) المالكي، يحيى بن سلمان بن يحيى. مقابلة، بمنزله الكائن بقرية حَاشِر وسط منطقة الدراسة، بتاريخ (٢٠٠٦م/١٤٢٧/٨/٣)، وهو أكبر أحفاد شيخ شمل آل خالد خلال فترة الدراسة يحيى بن شريف الخالدي.

(٢) المالكي، سلمان بن فرحان. مقابلة، في منزله الكائن في وادي الجنيبة وسط المنطقة، بتاريخ (٢٠٠٦م/١٤٢٧/٩/٢٢).

(٣) المالكي، يحيى بن حسن. مقابلة، في منزله الكائن في قرية الجشة جنوب منطقة الدراسة، في (٢٠٠٦م/١٤٢٧/٨/٩).

(٤) الخالدي، جابر بن جبران. مقابلة، بمنزله الكائن في قرية التَّاهِر وسط المنطقة، بتاريخ (٢٠٠٦م/١٤٢٧/٨/٩)، من كبار السن الذين عرفوا لدى السكان بالحكمة وسداد الرأي.

(٥) المرجع نفسه .

(٦) الفيضي، يحيى بن يزيد. مقابلة، في منزله الكائن في نَيْد اللَّمَّة غرب منطقة الدراسة، بتاريخ (٢٠٠٦م/١٤٢٧/١٠/١٥)، أحد كبار السن الذين اشتركوا مع القوات السعودية في حرب الرِّيث.



اعتدال الجو. (٥) مهارة الأيدي العاملة<sup>(١)</sup>. وقد توفرت هذه المقومات في بلاد فيفاء وبنى مالك فقامت الحياة فيها بشكل أساسي على مهنة الزراعة، لخصوبة التربة، وغزارة مياه الأمطار، علاوة على قلة تكلفة الإنتاج بسبب توفر الأيدي العاملة، كل هذه العوامل والمقومات ساعدت على زراعة العديد من المحاصيل المختلفة مثل: الحبوب، والخضروات، والفاكهة، على الرغم من بساطة الأدوات المستخدمة في فلاحة الأرض<sup>(٢)</sup>. كما ساعد وجود الحيوانات كالماشية والحمير في تسهيل عملية حرث الأرض ونقل إنتاجها إلى الأسواق، مما أدى إلى غمر الأسواق بمنتجات أقل تكلفة للمستهلك<sup>(٣)</sup>. وبما أن منطقة الدراسة تشمل مظاهر عديدة من التضاريس أهمها الجبال والأودية، فقد انتشرت في المنطقة ثلاثة أنواع من الزراعة وهي: (أ) الزراعة المنتشرة على طول الأودية: حيث عمد المزارع إلى تحويل مجرى الوادي إلى حقول زراعية بتحويله إلى مدرجات ذات حواجز ترابية قصيرة تمتد عبر مجرى الوادي، والهدف من هذه الطريقة هو الحد من خطر السيول وفي حجز الطمي الذي تحمله<sup>(٤)</sup>. وبما إن الزراعة تعتمد اعتماداً كلياً على مياه السيول فلا بد من إعاقة جريان المياه قليلاً حتى يتسرب جزء من ماء داخل التربة، وتكون الجدران الفاصلة بين الحقول من التراب والحجارة ويتراوح ارتفاعها بين (٦٠/٥٠ سم) ، وفي كل سد مخرج يسمح بمرور الماء من حقل إلى الحقل التالي له ، وقد ساعد الانحدار الطبيعي للوادي على جريان الماء بصورة سهلة من حقل لآخر ، وفي معظم الحالات يحيط بكل مجموعة من الحقول سور خارجي فتصبح على هيئة قطع مستطيلة ثم تحاط كل هذه المجموعة بسور آخر يسير موازياً لمجرى الوادي ويقام على واجهات التلال المحيطة به، وهو سور مضاعف ، وبهذا تصبح الحقول محاطة بسورين : الأول يقوم بحماية الحقول من المياه المنحدرة من التلال كما أنه يحفظ الماء داخل الحقل حتى يتم تسريب كمية مناسبة داخل التربة<sup>(٥)</sup> ، وهي أكبر مساحة من تلك المدرجات الواقعة في أعالي المرتفعات، ولكنها معرضة دائماً لمخاطر السيول الجارفة التي قد تقضي على جهد سنين طويلة، وكانت تزرع في هذه المساحات الزراعية أشجار الكادي والبأبي والموز<sup>(٦)</sup>. (ب) الزراعة على المدرجات المعتمدة على مياه الآبار: وهناك بعض المزارع التي يعتمد أصحابها على مياه الآبار القليلة جداً في منطقة فيفاء وما جاورها ، ولكن أصحابها يعتمدون عليها في ري بعض المحاصيل كالبني

(١) الفيضي: الموسوعة الميساء لحرارة القمر فيفاء، ص٣٩٨.

(٢) الزراعة في جنوب المملكة. وزارة الزراعة والمياه، المجلة الزراعية، ج٢٤، العدد الأول، ١٤١٣ (١٤١٤هـ)، ص٣٢.

(٣) العقيلي: تاريخ المخلاف السليماني، ٤٦/١.

(٤) النعيم: الوضع الاقتصادي في الجزيرة العربية، ص١٢٠-٢٦٨.

(٥) النعيم: الوضع الاقتصادي في الجزيرة العربية، ص١٢٠-٢٦٨.

(٦) والبأبي: أحد أنواع الفواكه الموجودة بالمنطقة .

والموز فقط ولا يستخدمونها في ري المحاصيل الأخرى نظراً لقلتها<sup>(١)</sup>. (ج) الزراعة على المدرجات المعتمدة على مياه الأمطار المباشرة: تمثل المدرجات الزراعية المعتمدة على مياه الأمطار للمساحة الأكبر من المناطق الزراعية في مرتفعات فيفاء وبنى مالك، ولكنها ذات مساحات ضيقة جداً نظراً لمظاهر السطح المتعرجة والصعبة في أعالي تلك المرتفعات، والمحاصيل الزراعية التي تزرع في تلك المدرجات هي محاصيل موسمية تعتمد وبشكل كلي على كمية الأمطار الساقطة على المنطقة معظمها من الذرة والبر، والحنطة، والموز، والبن<sup>(٢)</sup>، وترتبط جودة تلك المحاصيل وكمية إنتاجها بمدى كمية تلك الأمطار الساقطة على تلك المدرجات، ومدى احتفاظ تلك المدرجات بالمياه<sup>(٣)</sup>.

وقد اكتسبت الأراضي الزراعية في بلاد تهامة قدر كبير من الخصوبة بمرور الزمن وقُدِّرَت مساحة الأراضي الزراعية في بلاد تهامة إثر تراكم كميات من الطمي التي كانت تأتي بها فيضانات السيول من سفوح المرتفعات وبفضل ذلك التراكم أصبحت الأرض لا تحتاج إلي الأسمدة، مما جعل الأرض تجود بالعديد من المحصولات الزراعية، ولا سيما الحبوب التي يأتي على رأسها محصول الذرة الرفيعة بأنواعها المختلفة<sup>(٤)</sup>، وهذا يعني ازدياد مساحة الأراضي الزراعية بعد ذلك التاريخ تبعاً لزيادة عدد سكان المنطقة، وفي معظم الأماكن كان هناك موسمان للحصاد، أحدهما في الربيع والآخر في الصيف<sup>(٥)</sup>. ومُجمل القول عن الإنتاج الزراعي أنه كان يغطي حاجة السكان وفي الوقت نفسه كان يشكل مصدراً له أهميته في مجال التجارة الداخلية، حيث كان الاقتصاد المحلي يستفيد من هذا الإنتاج خاصة فيما يتعلق بزيادة دخل الفرد في القبيلة<sup>(٦)</sup>. وكان سكان فيفاء وبنى مالك وعموم منطقة جازان يقتاتون بشكل أساسي على ما تنتجه الأرض من منتجات زراعية وحيوانية، فالزراعة والرعي هما عملهم الغالب، وقليل من السكان يكسبون رزقهم من البيع والشراء في المنتجات الزراعية، بالإضافة إلى بعض الحرف والمهن الأخرى<sup>(٧)</sup>. وامتدت هذه الحالة حتى مع وصول الحكم السعودي

- (١) الفيضي، يحيى بن يزيد. مقابلة، في منزله الكائن في نَيد اللمة منطقة الدراسة، بتاريخ (١٥/١٠/١٤٢٧هـ/٢٠٠٦م)، أحد كبار السن الذين اشتركوا مع القوات السعودية في حرب الرُّيث.
- (٢) الزركلي: شبة الجزيرة العربية في عهد الملك عبد العزيز، ٢/٢٢٠.
- (٣) العقيلي: تاريخ المخلاف السليماني، ٤٥/١.
- (٤) أنواع الذرة الرفيعة: البيضاء، الصفراء، الحمراء. المالكي، يحيى بن حسن. مقابلة، في منزله الكائن في قرية الجشة جنوب منطقة الدراسة، في (٨/٩/١٤٢٧هـ/٢٠٠٦م).
- (٥) المالكي، يحيى بن سلمان بن يحيى. مقابلة، بمنزله الكائن بقرية خَاشِر وسط منطقة الدراسة، بتاريخ (٨/٣/١٤٢٧هـ/٢٠٠٦م)، وهو أكبر أحفاد شيخ شمل آل خالد خلال فترة الدراسة يحيى بن شريف الخالدي.
- (٦) الزركلي: شبة الجزيرة العربية في عهد الملك عبد العزيز، ٢/٢٢٠.
- (٧) وزارة الإعلام: الزراعة في المملكة العربية السعودية، ص ١٠.

للمنطقة ، فالزراعة استمرت تشكل أهمية كبرى للسكان باعتبارها وسيلة مهمة من وسائل العيش التي يعتمدون عليها اعتماداً شبه كلي<sup>(١)</sup> ، مع أنها كانت محدودة المجال ، بعيدة عن وسائل فن الزراعة وتقنياتها بمنظور علم الاقتصاد الزراعي ، وكان الإنتاج الزراعي قاصراً على بعض المحاصيل الضرورية في الأماكن التي تتوفر فيها المياه بنسب محدودة ، وكان أغلب الإنتاج يتجه لغرض الاستهلاك المحلي ، ولم يكن هناك وفرة في الإنتاج للتصدير<sup>(٢)</sup> . وكان لاختلاف ظروف البيئة الطبيعية وتنوعها بالمنطقة الأثر الواضح في تعدد أساليب الري ونظم وأنماط الزراعة ، ولقد مارس سكان المنطقة فنون الزراعة منذ القدم ، فنشأت مجموعة من التقاليد والخبرات والأعراف الزراعية التي توارثتها الأجيال علي مر السنين<sup>(٣)</sup> . إلا أن تلك الخبرات والأعراف كانت تتم بطرق بدائية وآلات زراعية تقليدية متمثلة في المحراث الخشبي ، والفؤوس وما إلى ذلك ، إلى جانب استخدام الحيوانات مثل الأبقار والجمال والحمير في أعمال الحرث والري ونقل المحاصيل ، لذلك كان الإنتاج الزراعي ضئيلاً ، كما أن الإنتاج الزراعي واجه عدة عوامل وظروفاً صعبة حدثت من زيادته أو التوسع فيه ، بالإضافة إلى تلك الظروف الطبيعية التي تعد أهم مقومات النشاط الزراعي ، مثل محدودية الأراضي الزراعية ، وندرة المياه<sup>(٤)</sup> .

ومن أهم العوامل الاقتصادية التي كانت تحد من زيادة الإنتاج الزراعي ، ما يلي :

(١) صعوبة طرق المواصلات ، والاعتماد على الجمال والحمير على أنها وسائل وحيدة للنقل . (٢) ضعف القوة الشرائية للسكان ، مما يجعل المزارعين ينتجون ما يسد حاجتهم فقط . (٣) عامل الظروف المناخية من برد شديد ، أو حرارة شديدة أو جفاف بسبب القحط وعدم نزول الأمطار ، أو على العكس سقوط الأمطار بغزارة وحدوث سيول جارفة ، لعدم وجود سدود تحجز المياه المندفعة بقوة ، لتقي المزارع والناس من أخطارها<sup>(٥)</sup> . (٤) الآفات الزراعية والأمراض التي تصيب الإنتاج الزراعي حيث تكون متلفة للمحاصيل مثل الجراد وغيرها من الأمراض التي تصيب المزروعات أو الحيوانات ، فتؤثر في كمية الإنتاج الزراعي زيادة أو نقصاً<sup>(٦)</sup> . وتختلف نظم وأساليب الري في أي منطقة زراعية باختلاف ظروفها الطبيعية السائدة ، وتتمثل هذه الظروف في مصادر المياه وكميتها ، بالإضافة إلى نوع التربة وسمكها وأشكال الانحدار ودرجاته ، وتتميز المنطقة بتنوع

- (١) المرجع نفسه ص ١٠ .  
 (٢) دويدار ، محمد . الاقتصاديات العربية وتحديات الثمانينات ( الإسكندرية : منشأة المعارف ، ١٤٠٢هـ / ١٩٨٢م ) ، ص ٦٦ .  
 (٣) عريشي : جغرافية الزراعة في منطقة جازان جنوبي غربي المملكة ، ص ٨٣ .  
 (٤) الحرشني : مبارك بن محمد . النظم الإدارية والمالية في تهامة عسير ، ( رسالة ماجستير ، جامعة الملك عبد العزيز ، قسم التاريخ ، ١٤٠٥هـ / ١٩٨٥م ) ، ص ٥٦ .  
 (٥) المرجع نفسه .  
 (٦) هارون ، علي بن أحمد . أسس الجغرافية الاقتصادية ( الإسكندرية : دار المعرفة الجامعية ، ١٤١٥هـ / ١٩٩٥م ) ، ص ٢٩ .

واضح في ظروفها الطبيعية، فأمطارها تتراوح ما بين الشح والغزارة، وتتجاوز سهولها مع تلالها وجبالها، ولذلك فليس من المستغرب أن تتنوع أساليب الري في المنطقة، وعلى هذا الأساس يمكن أن نلاحظ عدة أساليب مستخدمة جنباً إلى جنب لري الأراضي الزراعية بالمنطقة، فطرق الري بالمرتفعات الشرقية تختلف عن تلك التي تستخدم في الأراضي الزراعية في بطون الأودية وحول مجاري السيول<sup>(١)</sup>.

وكانت المنطقة تعتمد بشكل كبير على مياه الأمطار الموسمية خاصة في أعالي المرتفعات، فتميزت تلك المحاصيل ببطء نضجها، وغالباً لا تأتي ثمارها إلا بعد مضي ستة أشهر<sup>(٢)</sup>، على أن بعض المزروعات كانت تعتمد في ربيها على مياه الآبار القليلة خاصة الأراضي الزراعية الواقعة جانبي بعض الوديان<sup>(٣)</sup>. وتُسقى المناطق الجبلية من فيفاء وبنو مالك بمياه الأمطار، والمعروف عنها - كما سبق - أنها مدرجات في سفوح الجبال، تميزت مزارعها ببطء نضجها، فثمارها لا تأتي إلا بعد ستة شهور<sup>(٤)</sup>. وعلى الرغم من أن السيول تعتبر من المصادر الأساسية للمياه بشكل عام في جميع أنحاء الجزيرة العربية - فقد اعتمدت كميتها على عدة عوامل، منها: (أ) كمية الأمطار الساقطة وشدتها. (ب) التكوين الجغرافي وحجم منطقة التصريف. والجدير بالذكر أن المنطقة الممتدة من شرق البحر المتوسط شمالاً إلى اليمن جنوباً معروفة بأنها منطقة ذات أمطار سطحية، وقد استغل سكان هذه المنطقة مياه السيول قبل اختفائها داخل الرمال أو البحر بأساليب عدة ذات أصول قديمة اختص بها سكان جنوب غرب الجزيرة، تتمثل فيما يلي: (١) جمع المياه الجارية من الأمطار وذلك بغرض الزراعة بالدرجة الأولى ثم سرعة توجيهها وتوزيعها بأساليب وأنظمة غاية في الدقة والمعروفة بنظم الري، وبالإضافة إلى ذلك لجئوا إلى إعداد سطح الأرض بطرق تساعد على تجميع الماء الساقط على الجبال والتلال المجاورة لتكوّن كمية مناسبة من السيل بإقامة عدد من المساليل التي تمتد من أعلى التلال إلى أسفلها، يتخلل هذه المساليل صفوف من المتاريس المبنية من الحصي<sup>(٥)</sup>. (٢) تخزين الماء للاستخدام البشري والحيواني ويعتمد ذلك على تجميع المياه الجارية وتخزينها في برك أو في أحواض منقورة في الصخر<sup>(٦)</sup>. (٣) حفظ الرطوبة في التربة أكبر مدة ممكنة لإعطاء فرص للنبات للنمو

(١) عريشي: جغرافية الزراعة في منطقة حيزان جنوبي غربي المملكة، ص ٨٤.

(٢) مداح: المخلاف السليماني تحت حكم الأدارسة وجهود الملك عبد العزيز لضم المخلاف للمملكة، ص ٤٥.

(٣) الحرشني: النظم الإدارية والمالية في تهامة عسير، ص ٥٦.

(٤) مداح: المخلاف السليماني تحت حكم الأدارسة وجهود الملك عبد العزيز لضم المخلاف للمملكة، ص ٤٥.

(٥) النعيم: الوضع الاقتصادي في الجزيرة العربية، ص ١٢٠-٢٦٨.

(٦) المرجع نفسه، ص ٢٢١.

فيها وذلك باستمرار حرث الأرض لتهيئتها لامتناس أكبر كمية من الماء ثم بإقامة المدرجات سواء في الأودية أو علي المرتفعات وذلك لأن جدران المدرجات تُساعد على حجز الماء ومنع جريانه حتى تمتص التربة كمية منه<sup>(١)</sup>. **وللعلم فإن لعملية الري بمياه السيول مميزاتا ومساوئها، فالمميزات، هي: (أ) أن مساحة الأراضي المزروعة والمعتمدة علي مياه السيول أكثر بكثير من الأراضي المعتمدة علي المياه الجوفية لريها<sup>(٢)</sup>. (ب) الأراضي التي تُسقي بمياه السيول لا تحتاج إلى عناية ومتابعة كثيرة خاصة بعد انتهاء موسم الزراعة إذ أن عنايتها تبدأ قبل وبعد الري مباشرة ولا تحتاج هذه الأراضي إلى تغيير في نوع المحصول ليزيد من خصوبة التربة ولا تحتاج أيضاً إلى كثير من السماد لأن السيل يجلب معه طبقة جديدة من الطمي فتغني عنه<sup>(٣)</sup>. (ج) الري بمياه السيول يخفف من درجة ملوحة التربة لأنها تكون خالية من الأملاح بل إنها ترسب الأملاح الموجودة على سطح التربة وبعكس مياه الآبار التي عادة تكون أكثر ملوحة ولذا فهي تُساعد على تركيز طبقة من الأملاح على سطح التربة مستمرة ومستديمة ووفيرة<sup>(٤)</sup>. (د) مياه السيول لا تكلف المزارعين مادياً لأنها عامة، وخصوصاً إذا كان هطول الأمطار مستمراً ووفيراً<sup>(٥)</sup>.**

**أما المساوئ فتتمثل فيما يلي: (١) أن تكون طبقة من الطمي بعد كل دورة سقي فوق سطح الحقول يرفع من درجة سطحها ويزيد سطحها عن مستوي قنوات الري فيضطر المزارع إلى إزالتها مما يكلف جهداً، كما أن تجميعها حول الأراضي الزراعية يقلل مع مرور الوقت من مساحة الأراضي المزروعة حتى تصبح في نهاية الأمر غير مربحة<sup>(٦)</sup>. (٢) من السائد أن الري بمياه السيول يزيد من نسبة المياه الجوفية وقد يكون هذا صحيحاً إذا ما كانت الأرض المزروعة حديثة العهد، أما إذا تشكلت فوقها طبقة من الطمي الكثيف مع مرور الوقت فإن هذه الطبقات تعيق تسرب المياه إلى داخل التربة ويتبخر الجزء الأكبر منه من حرارة الشمس وبذلك يقل منسوب المياه الجوفية داخل المنطقة<sup>(٧)</sup>. ولسكان المنطقة معالمهم الزراعية التي تعارفوا عليها وتوارثوها من الآباء والأجداد، والتي ترتبط بها فترتي الزراعة والحصاد لمعظم المحاصيل، وهم بعرفهم**

(١) المرجع السابق، ص ٢٢٢.

(٢) النعيم: الوضع الاقتصادي في الجزيرة العربية، ص ١٢٠-٢٦٨.

(٣) النعيم: الوضع الاقتصادي في الجزيرة العربية، ص ١٢٠-٢٦٨.

(٤) المرجع نفسه، ص ١٢٠-٢٦٨.

(٥) المرجع السابق، ص ١٢٠-٢٦٨.

(٦) النعيم: مرجع سابق، ص ١٢٠-٢٦٨.

(٧) النعيم: الوضع الاقتصادي في الجزيرة العربية، ص ١٢٠-٢٦٨.

ذلك يشكلون وحدة زمنية ومكانية واحدة تتمثل في التزامهم بتلك المعالم والسير عليها، ومن أهمها: الزُّبْرَة<sup>(١)</sup>، وكَيْمَة الصيف وتشمل: الكلب والجوزاء والمَرزَم والذَرَاعِين والنَّثْرَة<sup>(٢)</sup>، والطَّرْف<sup>(٣)</sup>، وكَيْمَة الخريف وتشمل: الجِبَّهَة وسهيل والخامس والسادس والسابع والثامن والتاسع، وكَيْمَة عَلَّان وتشمل: العاشر والحادي عشر والشخار والعشوة الأولى والعشوة الثاني والمركد الحرفة<sup>(٤)</sup>. وعدد أيام كل نجم من النجوم المذكورة سابقاً ثلاثة عشر يوماً، وهناك يومان حسب الزيادة أو النقص<sup>(٥)</sup>.

## د- المحاصيل الزراعية؛

تنوعت المحاصيل الزراعية في بلاد فيفاء وبني مالك إلى حد ما، فشملت الذرة والقمح<sup>(١)</sup> والشعير والعدس والحلبة<sup>(٢)</sup> ومن الفواكه الموز والعب والخبوخ والتمر الهندي والبَاباي والزنجبيل<sup>(٣)</sup>، مما وفر للسكان الاكتفاء الذاتي ثم نقل ما زاد عن حاجتهم إلى الأسواق المحلية المتعددة عن طريق الجمال والحمير<sup>(٤)</sup>. وكانت الحبوب بأنواعها أبرز تلك المحاصيل، نظراً لمناخ المكان والمناخ لزراعتها، وإمكانية بذرها في مساحات صغيرة أو متوسطة من الأرض، ثم قيام المقتدرين من السكان بزراعة البن والموز في الأماكن التي تتميز تربتها في الاحتفاظ بمياه الأمطار مدة أطول، كما وجدت بعض المحاصيل والثمار التي زرعت دون تدخل الإنسان، وعادة لا تحتاج إلى رعاية تذكر، وإنما استفاد السكان من ثمارها على أنها غذاء لأسرهم، وما زاد عن حاجتهم يتم نقله لبيعه في الأسواق المحلية ومن ذلك التين الشوكي والكَيْن<sup>(٥)</sup>. ومن أهم المنتجات ذات

- (١) نسبة إلى خامس نجم من بنات نعش وتطلع الزبر فجر يوم "٩ سبتمبر ٢٧ أب" بحساب الزراع وفيه تهب رياح الخامس بشدة والثري تتوسط فوق الرأس فجرا. العنسي: المعالم الزراعية في اليمن، ص ٣٦.
- (٢) تطلع فجر يوم (١ أغسطس ١٩ تموز) بحساب الزراع رغم إن النثرة كوكبان خفيان ولكن دليل الزراع في حساب علماء الفلك بطول الزراع فجرا. العنسي: المعالم الزراعية في اليمن، ص ٣٥.
- (٣) وهو سبعة نجوم تدور حول النجم القطبي الشمالي. العنسي: المعالم الزراعية في اليمن، ص ٣٦.
- (٤) العنسي: المعالم الزراعية في اليمن، ص ٣٥.
- (٥) العزِّي، شتَّان. مقابلة، بمنزله الكائن في ذاري العزَّة جنوب المنطقة، بتاريخ (٨/١٠/١٤٢٧هـ/٢٠٠٦م)، وهو شيخ شمل قبائل العزَّة إلى وقت قريب.
- (٦) تعارف السكان على مسميات لها ومنها: الزُّعْر والغاهمي والغرب والبيني والرَّيْلِي والدُّخْن والدَّجْرَه والقشْد والشَّعِير والحَمْرِي والبُر. والحَرَازِي، سلمان بن زيدان. مقابلة، في منزله الكائن بوادي قِيَار وسط منطقة الدراسة، بتاريخ (٨/١٠/١٤٢٧هـ/٢٠٠٦م)، شاعر قبيلة حَرَاز.
- (٧) الحرشني: النظم الإدارية والمالية في تهامة عسير، ص ٥٦.
- (٨) مداح: الخلاف السلیماني تحت حكم الأدارسة، ص ٤٥.
- (٩) زَيْفَة، يحيى بن حسن. مقابلة، بمنزله الكائن في الغادي وسط المنطقة، في (٨/٢٨/١٤٢٧هـ/٢٠٠٦م)، أحد معلمي الكتابيب في الجزء الأخيرة من فترة الدراسة.
- (١٠) المرجع نفسه.

الطابع الزراعي التي ساهمت بقدر كبير في مجال التجارة نبات القات، حيث شهدت المنطقة ازدياداً ملحوظاً في تجارة القات لزيادة الطلب عليه، وقد استهوت هذه التجارة عدداً لا بأس به من أهالي المنطقة الذين وجدوا فيها مصدراً معقولاً لدعم دخلهم، فقاموا بجمع القات من أماكن زراعته وحمله على الحمير إلى الأسواق المحلية، وقد يصل إلى أسواق بعيدة عن المنطقة<sup>(١)</sup>. وفيما يلي نعرض لأهم المحاصيل الزراعية من الحبوب والفواكه التي كان لها مردودها الاقتصادي على سكان المنطقة وطُرق نقلها وتخزينها، ومنها:

### ١- الذرة:

تعد الذرة بمختلف أصنافها أهم المحاصيل المدارية التي تجود زراعتها في المنطقة فتتوافر التربة الطميّة الصفراء التي تُعد من أجود أنواع التربة في المملكة، وكما تُعد الظروف المناخية في المنطقة سواء كانت من ناحية الحرارة أو الأمطار مثالية تقريباً لنمو وانتشار الذرة. وتُزرع الذرة في المنطقة مرة واحدة على أنها محصول صيفي، وتبدأ الزراعة في الفترة من مايو إلى يونيو، بينما يحصد المحصول في الفترة من سبتمبر إلى نوفمبر<sup>(٢)</sup>. وتكون زراعتها لأغراض متعددة يأتي في مقدمتها توفير الاحتياجات الزراعية لسكان المنطقة، كما تُستخدم الذرة أيضاً على أنها محصول أعلاف مهم يعتمد عليه في سدّ حاجة حيوانات الرعي من غذاء نظراً لفقر المنطقة - وخاصة السهلية - في الغطاء النباتي الطبيعي، وبالتالي تنقلص المساحات التي يمكن الاعتماد عليها على أنها مراعي طبيعية<sup>(٣)</sup>. والذرة من أكثر المحاصيل ارتباطاً بالزراعة التقليدية، بل لا يمكن اعتبارها جزءاً مهماً من المركب المحصولي فقط، وإنما هي جزء لا يتجزأ من المركب المعيشي لسكان المنطقة، ولذلك تشكل الذرة جزءاً من تراث سكانها إلى جانب كونها تشكل السواد الأعظم من أنشطتهم الزراعية، فليس غريباً - بل هو من الطبيعي - أن نجد الذرة قد شكلت جانباً مهماً في جميع مناحي الحياة لسكان المنطقة، فمن دقيق حبوبها يصنعون الخبز، ومنها أيضاً تتعدد الأكلات الشعبية التي مازالت تُشكل سمة مميزة لسكان تهامة. صحيح أن بعض عناصر التحضر قد بدأت تغير من أذواق سكان المنطقة، وصحيح أن ارتفاع مستوى المعيشة قد تسبب في تعدد أنماط الاستهلاك إلا أن هذا لا يمنع من استمرار محافظة غالبية سكان المنطقة - وخاصة المناطق الريفية

(١) المعبدي: بعض ملامح أسواق تهامة عسير، ص ١٠٩.

(٢) العريشي: جغرافية الزراعة في منطقة حيزان جنوبي غربي المملكة، ص ١٠٨-١١٠.

(٣) العبسي: المعالم الزراعية في اليمن، ص ٨٩.

البعيدة عن مراكز التحضر - على عاداتهم وتقاليدهم الغذائية<sup>(١)</sup>. كذلك تستخدم سيقان الذرة الخضراء على أنها علف للحيوان وتستخدم السيقان الجافة وقوداً ، كما تستخدم أيضاً على أنها مادة أولية في صناعة بعض المساكن البسيطة بالمنطقة (الأكوخ)<sup>(٢)</sup>. وبذلك يتضح أن لزراعة الذرة الرفيعة في المنطقة نصيباً لا بأس به، وإن كانت أقل انتشاراً بدرجة ملحوظة لوجود منافس لها وهو القمح<sup>(٣)</sup>.

## ٢. القمح والشعير:

أثبتت الدراسة الميدانية للمنطقة وجود مساحات من القمح والشعير بشكل عام، وإن كانت قليلة جداً إلا أنها تشكل أهمية خاصة لسكان المنطقة<sup>(٤)</sup>، وهذا أمر طبيعي حيث تلاؤم الظروف الطبيعية زراعة المحصولين، وإن كانت المساحة المزروعة قزمية جداً، فما هي إلا مجموعة من بعض المزارع المتناثرة على المدرجات الجبلية التي تعتمد كلياً على مياه الأمطار، وإن كان القمح هو سيد الحبوب في المنطقة<sup>(٥)</sup>. ويهتم المزارعون بزراعتها في أوقاتها المناسبة في فصول السنة حيث إن الحبوب تزرع على موسمين: **الأول**: في فصل الصيف: تكون الزراعة في هذا الفصل مقسمة على النحو التالي (أ) الذرة الشامية وتزرع في نجم الجوزاء. (ب) الذرة الرفيعة وتزرع في نجم الحوت. (ج) الدخن ويزرع في نجم النثرة والذراعين. **الثاني**: في فصل الربيع: (أ) الشعير. (ب) البر<sup>(٦)</sup>.

وهناك أماكن خاصة معدة لتخزين الحبوب وتصونها من الفساد لمدة كبيرة ويتخذون طريقتين: (أ) تخزين الحبوب في المنازل: ففي كل منزل يوجد مخزن للحبوب يقسمون داخله إلى (أحواض) تستوعب ثلاثة أو أربعة أنواع من الحبوب علي جميع أرضه وجدرانه عليها مادة القضاض، وميزة هذه المادة عدم اكتسابها للرطوبة فتصان الحبوب من التسويس، كما وجد بجانب هذه المخازن فتحات صغيرة من الجهة القبلية (الشمالية) أو الشرقية أو الاثنتين معاً وذلك لهبوب رياح الشمال طوال العام ويستمر التخزين فيها من سنة إلى ثلاث سنوات ويأخذ منها الأهالي الطعام بصورة عادية كل

(١) عريشي: جغرافية الزراعة في منطقة جيزان جنوبي غربي المملكة، ص ١٠٨.

(٢) المرجع نفسه، ص ١٠٨ ..

(٣) المرجع السابق، ص ١٠٩. ١١٠.

(٤) عريشي: جغرافية الزراعة في منطقة جيزان جنوبي غربي المملكة، ص ١٢٢.

(٥) المرجع نفسه، ص ١٢٢.

(٦) الخالدي، جابر بن جبران. مقابلة، بمنزله الكائن في قرية الثاهر وسط المنطقة، بتاريخ (٩/٨/١٤٢٧هـ/٢٠٠٦م)، من كبار السن الذين عرفوا لدى السكان بالحكمة وسداد الرأي.



أسبوع أو شهر<sup>(١)</sup>. (ب) تخزين الحبوب خارج المنازل في مَدَافِن<sup>(٢)</sup> : تُخزَن أكثر الحبوب في مَدَافِن لمدة ثلاث سنوات أو خمس سنوات، يجعلون من وضعها في المدافن لحاجة تأتي بها الأيام القادمة أو وقت تجذب فيه الأرض وتنقطع الأمطار فترة طويلة ونحو ذلك، يحضرون المَدَافِن أو ينقرونها في مرتفعات صخرية من الأرض حتى لا تتعرض لمجرى السيول أو تجمع مياه الأمطار وركودها بجانبها مما يؤدي إلى رطوبة الحبوب وتعفنها<sup>(٣)</sup>، والموجود حالياً من هذه المَدَافِن ما هو على عمق (١٥ متراً) وأربعة وثلاثين متراً في عرض متر ونصف إلى مترين مربع أو في شكل مستطيل، وأقل المدافن عمقاً يملكها الفلاحون على ضواحي قراهم وقد تكون على أطراف منازلهم<sup>(٤)</sup>. وعند احتياج الفلاحين أو المالكين الكبار فتح مَدَفِن لإخراج الحبوب يحذرون من الدخول إليه مباشرة حتى يتأكدوا من دخول الهواء (الأكسجين) إليه ويعملون لذلك تجربة وينزلون مادة مشتعلة أو مصباحاً بها فإذا انطفأت عرفوا أن الهواء لم يدخل فيتركونه حتى يدخله الهواء<sup>(٥)</sup>. وهناك محاصيل زراعية لعبت دوراً في درجة المستوى الاقتصادي للمنطقة أهمها :

### ٣- البن :

هناك ارتباط تاريخي وثيق بين اليمن والبن ويرجع لليمن الفضل في تسميته العلمية بالبن العربي (Coffee Arabica) ، واكتشافه ، وكذلك تغير طريقة استعماله من المضع إلى شرب منقوعة بعد التقشير والتحميص والغلي في الماء ، ثم فُضِّلَت زراعته على أنه محصول بستاني والعناية به ، ثم انتشر في بقية العالم العربي ثم في أوروبا وآسيا<sup>(٦)</sup> . وتتعدد الروايات عن طرق دخول البن وزراعته إلى اليمن ولكنها تتفق على أن موطن البن هو الحبشة (إثيوبيا) ، أما متى تم نقله إلى اليمن فأمر يصعب تحديده وفق ما تيسر من المعلومات ، لكن يرى البعض أن نقله إلى اليمن تم في عام (٥٧٥ م) ، على أن أكثر الدارسين يميل إلى أنه نقل في وقت متأخر عن ذلك بكثير ، وربما يكون قد نقل مع

(١) العنسي: المعالم الزراعية في اليمن، ص ٦٠٥.

(٢) المَدَافِن: مفرد مَدَفِن، ورد ذكره في المصطلحات الزراعية والري في كتابات المسند وللمحافظة على الحبوب وغيرها من التلف اتخذت مَخازن تحت الأرض تسمى مَدَافِن و(المَدَفِن) في المسند من جَزْر: (دَفِن) ولا تزال هذه الطريقة معروفة في مواضع من جزيرة العرب ولا يزالوا يخزنون القمح وسائر الحبوب في حفر تحفر في باطن الأرض ويعرف المَدَفِن بـ( قَتَّت) أي الحفرة في لغة المسند كذلك، وهي مخزن يخزن فيه الحب. للمزيد من التفصيل: العنسي: المعالم الزراعية في اليمن، ص ٦٠٧.

(٣) العنسي: المعالم الزراعية في اليمن، ص ٦٠٦.

(٤) المرجع نفسه ، ص ٦٠٩ .

(٥) المرجع السابق ، ص ٦٠٦ .

(٦) العمري، حسين. مائة عام من تاريخ اليمن الحديث ( دمشق: المطبعة العلمية، (١٤٠٤هـ/ ١٩٨٤م)، ص ٩٢.

المتصوفة ما بين القرنين الرابع عشر والخامس عشر الميلاديين<sup>(١)</sup>. وعن طريق اليمن وصلت زراعة البن إلى منطقة الدراسة في وقت مبكر جداً، من خلال التجار المحليين، الذين حملوا شتلات البن إلى المنطقة، فزرعوها وعملوا على رعايتها، فنمت بشكل جيد وانتشرت في حقولهم الزراعية، وساعد مناخ المنطقة الملائم على نمو شجرة البن<sup>(٢)</sup>.

وتبدأ شجرة البن بإعطاء الثمار بعد فترة خمس سنوات فقط<sup>(٣)</sup>، وتتراوح أحجامها من الصغيرة إلى المتوسطة إلى الكبيرة، وهي دائمة الخضرة، وتحمل ثمارها اللونين الأصفر والأحمر عند اكتمال النضج، والمادة القلبية بالثمار حلوة المذاق وسميكة ويمكن إزالتها بسهولة من القشرة الخارجية<sup>(٤)</sup>. وتوجد أسماء عدة لأصناف البن العربي المزروعة في اليمن بشكل عام، وهي نابعة أساساً من أسماء الأماكن التي تزرع فيها بكثرة<sup>(٥)</sup>، والخولاني هو النوع الذي انتشر في المنطقة باعتبارها إحدى بلدان قبائل خولان<sup>(٦)</sup>. ومن حيث الجودة تعارف السكان على أن (العثري)<sup>(٧)</sup> أفضل وأجود أنواع البن في المنطقة، بينما يأتي (البقري)<sup>(٨)</sup> في المرتبة الثانية من حيث الجودة، وكلا النوعين يعدان من أغلى المحاصيل الزراعية لدى السكان، ولهذا كان لشجرة البن دور كبير في رفع مستوى المعيشة للعديد من أسر وقبائل المنطقة<sup>(٩)</sup>.

#### ٤- الموز؛

الموز (banana) يعتبر الموز من محاصيل الفاكهة الرئيسية في البلاد ويظل إنتاجه متوافراً طوال أيام السنة<sup>(١٠)</sup>، وتصلح زراعته على ضفاف الأودية لحاجته إلى

- (١) المرجع نفسه.
- (٢) السعيد، سالم بن علي. مقابلة، بمنزله الكائن في قرية عثوان شرق منطقة الدراسة، بتاريخ (١١/١٠/١٤٢٧هـ/٢٠٠٦م)، وقد خلف والده منصب (الرُد) لقبائل فيفاء وبني مالك.
- (٣) أنكارين: مذكرات دبلوماسي في اليمن، ص ٩٧.
- (٤) العمري: مائة عام من تاريخ اليمن الحديث، ص ١٠١.
- (٥) العمري: مائة عام من تاريخ اليمن الحديث، ص ٩٨.
- (٦) الحرّازي، سلمان بن زيدان. مقابلة، في منزله الكائن بوادي قيار وسط منطقة الدراسة، بتاريخ (٨/١٠/١٤٢٧هـ/٢٠٠٦م)، شاعر قبيلة حرّاز.
- (٧) العثري: ماسقي بمياه الأمطار. الرُّغلي، يحيى بن حسن. مقابلة، بمنزله الكائن في وادي قيار وسط منطقة الدراسة، بتاريخ (٢٢/٨/١٤٢٧هـ).
- (٨) البقري: ماسقي بمياه الآبار والعيون. الرُّغلي، يحيى بن حسن. مقابلة، بمنزله الكائن في وادي قيار وسط منطقة الدراسة، بتاريخ (٢٢/٨/١٤٢٧هـ/٢٠٠٦م).
- (٩) السعيد، سالم بن علي. مقابلة، بمنزله الكائن في قرية عثوان شرق منطقة الدراسة، بتاريخ (١١/١٠/١٤٢٧هـ / ٢٠٠٦م)، وقد خلف والده منصب (الرُد) لقبائل فيفاء وبني مالك.
- (١٠) الموسوعة اليمنية، ٢/١٤٦٧.

الماء بنسبة عالية، وهو من أهم المحاصيل الزراعية في المنطقة بعد البن<sup>(١)</sup>. ويزرع الموز جنباً إلى جنب مع البن، وذلك لما لهما من صفات وظروف نمو متقاربة، بالإضافة إلى أن طرق الرعاية والري والاهتمام من قبل السكان تكون في وقت ومستوى موحد<sup>(٢)</sup>. وشجرة الموز ذات ساق غليظة مليئة بالمياه المخزنة داخل قشوره المائلة إلى البياض، وهي ذات أوراق علوية طويلة كبيرة خضراء، وثمارها حبيبات متوسطة الحجم متدرجة في شكل عنقودي متدل، بالإضافة إلى فائدة الثمر الغذائية والاقتصادية، فإن السكان قد درجوا على استخدام قشور سيقانها في حفظ أغصان القات، وذلك لما تتميز به من مخزون مائي كبير يساعد على حفظ أغصان القات خضراء فترة طويلة<sup>(٣)</sup>.

### ٥. البباي (العبرود)<sup>(٤)</sup>:

شجرة ذات ساق مرتفع أملس، لها أوراق مفلطحة عريضة، وذات ثمر شبه بيضاوي كبير الحجم، طيب المذاق، ينمو بكثرة في المنطقة خاصة في الأماكن الغزيرة بالمياه كالأودية وبجانب الآبار والعيون<sup>(٥)</sup>. ودرج السكان على زراعته بجانب محصولي البن والموز لحاجته إلى الرعاية، لاسيما أنه يتميز بضعف الأغصان وليوتنها، ويستخدمه السكان كمحصول غذائي جيد، وما زاد عن الحاجة يباع في الأسواق المحلية بأسعار زهيدة<sup>(٦)</sup>. وهناك محاصيل زراعية ثانوية كانت ذات أهمية اقتصادية ضئيلة جداً، وكانت تشغل مساحات صغيرة من الحقول الزراعية، ومنها الفلفل والقشدة والدجيرة، وهي محاصيل موسمية تستهلك، وما زاد عن حاجة السكان ينقل للأسواق المحلية<sup>(٧)</sup>. كما وجدت أصناف أخرى غير زراعية، تنمو بشكل تلقائي في بعض أراضي المنطقة، ومنها التين الشوكي وثمر شجرة السدر (الكين) وغيرها، لكنها لم تحظ برعاية السكان لقوة مقاومتها لعوامل المناخ المتقلبة، ورغم ذلك فكانوا يسعون للحصول على ثمارها للغذاء أو البيع<sup>(٨)</sup>.

- (١) المالكي، يحيى بن سلمان بن يحيى. مقابلة، بمنزله الكائن بقرية خَاشِر وسط منطقة الدراسة، بتاريخ (١٤٢٧/٨/٣هـ / ٢٠٠٦م)، وهو أكبر أحفاد شيخ شمل آل خالد خلال فترة الدراسة يحيى بن شريف الخالدي.
- (٢) الدائري، علي بن محمد. مقابلة، بمنزله الكائن بِنَيْد الدَّارَة غرب المنطقة، بتاريخ (١٤٢٧/١١/١١هـ / ٢٠٠٦م).
- (٣) الأحمدي، رايح بن رافع. مقابلة، في منزله الكائن في وادي الجفون جنوب منطقة الدراسة، بتاريخ (١٤٢٧/٩/١٨هـ / ٢٠٠٦م).
- (٤) ويسمى عَنَبًا: بفتح العين المهملة وسكون النون وفتح الباء ثم ألف مقصورة، وهي شجرة ذات ساق وأوراق كبيرة. الزغلي، يحيى بن حسن. مقابلة، بمنزله الكائن في وادي قَبَار وسط منطقة الدراسة، بتاريخ (١٤٢٧/٨/٢٢هـ / ٢٠٠٦م). العقبلي: معجم أسماء النباتات في منطقة جازان، ص ١١١.
- (٥) الدائري، علي بن محمد. مقابلة، بمنزله الكائن بِنَيْد الدَّارَة غرب المنطقة، بتاريخ (١٤٢٧/١١/١١هـ / ٢٠٠٦م).
- (٦) الأحمدي، رايح بن رافع. مقابلة، في منزله الكائن في وادي الجفون جنوب منطقة الدراسة، بتاريخ (١٤٢٧/٩/١٨هـ).
- (٧) النشمي، جبران بن جابر. مقابلة، في منزله الكائن في النَّشْمَة جنوب غرب منطقة الدراسة، بتاريخ (١٤٢٧/١٠/١٥هـ).
- (٨) المالكي، حسن بن علي. مقابلة، بمنزله الكائن في الفَرَحَة جنوب منطقة الدراسة، بتاريخ (١٤٢٧/١٠/٩هـ / ٢٠٠٦م).

**هـ. الآفات الزراعية<sup>(١)</sup> :**

لا يخلو الأمر من تعرض الحقول الزراعية وغيرها في فيفاء وبني مالك للعديد من الآفات الزراعية، والمتمثلة في بعض الأمراض التي تصيب النباتات في الحقول الزراعية أو الأشجار والنباتات غير الزراعية، وغالباً ما تقضي عليها لعدم توفر سبل الوقاية من تلك الأمراض، والتي غالباً ما تكون حشرات صغيرة الحجم تقوم بنخر النبتة أو الشجرة من الداخل حتى تتمكن من القضاء عليها في فترة وجيزة، تعارف السكان على تسمية بعض أنواع تلك الحشرات بالدودة أو القملة<sup>(٢)</sup>. كما أسهم الجراد بأسرابه الكبيرة في تدمير مساحات واسعة من الحقول الزراعية، ونتج عن ذلك تكبد العديد من المزارعين خسائر فادحة كان لها أثرها في تدني المستوى المعيشي للأسرة خلال ذلك الموسم<sup>(٣)</sup>. وهناك أسراب من الطيور تمر على المنطقة أثناء هجراتها المعتادة خلال شهور السنة، وتقوم بالاعتداء على الحقول الزراعية ولاسيما المثمرة منها، فتهلك العديد من المحاصيل الزراعية حتى تتركها نباتات دون ثمر<sup>(٤)</sup>.

**٣- المهن الصناعية والحرف التقليدية :**

عرفت مجتمعات الجزيرة العربية العديد من الحرف التي كان يمارسها سكان الحواضر وقد دعت حاجة هذه المجتمعات المتحضرة إلى ظهور مثل هذه الحرف وأكبر دليل على ذلك وجود الصناعات المتنوعة والإعمال التي كان يؤديها أصحاب الحرف وقد تخصصت كل جماعة بنوع معين من الحرف فتتبع عنه تنوع الصناعات وتعددتها<sup>(٥)</sup>. وترتبط الصناعة بعدة عوامل أهمها وجود مجتمع مستقر ووجود إمكانات تساعد على قيامها كتوفر المواد الأولية اللازمة والأيدي العاملة والخبرة وغيرها، ومفهوم الصناعة هنا يشمل كل ما يحتاجه الإنسان في حياته من أدوات وألبسة وهي تتدرج من الصناعات البسيطة البدائية في المجتمعات البدوية التي تقوم على استغلال المواد المتوفرة لديهم في باديتهم من حيواناتهم في تصنيع ما يلاءم حياتهم اليومية وما يعينهم على حياة التنقل التي يعيشونها إلى صناعات متطورة غاية في الدقة والإتقان ظهرت في المجتمعات

(١) سبقت الإشارة في صفحات سابقة إلى بعض هذه الآفات .

(٢) العليلي، فرحان بن ماطر. مقابلة، بمنزله الكائن بالشملة جنوب منطقة الدراسة، في (٢٩/١١/١٤٢٧هـ/٢٠٠٦م).

(٣) المالكي، حسن بن علي. مقابلة، بمنزله الكائن في الفرحة جنوب منطقة الدراسة، بتاريخ (٩/١٠/١٤٢٧هـ/٢٠٠٦م).

(٤) السعيد، سالم بن علي. مقابلة، بمنزله الكائن في قرية عثوان شرق منطقة الدراسة، بتاريخ

(١١/١٠/١٤٢٧هـ/٢٠٠٦م)، وقد خلف والده منصب ( الرد ) لقبائل فيفاء وبني مالك.

(٥) النعيم: الوضع الاقتصادي في الجزيرة العربية، ص ١٢٠-٢٦٩.

المستقرة والمتحضرة<sup>(١)</sup>. لم تكن الصناعة من حيث المفهوم الاقتصادي لها مصدراً قائماً بذاته من مصادر الدخل بالمنطقة، وذلك لقلّة عدد المحترفين والعاملين بها، ولبدائية وسائلها، وإنما تجب الإشارة إليها على أنها أحد العوامل المؤثرة في نشاط الأفراد الاقتصادي<sup>(٢)</sup>، ولا نستطيع القول بأن المنطقة شهدت صناعات بالمعنى العصري الحديث وإنما وجدت بعض المهارات الفردية في المواد المحلية، التي تساعد أصحابها على التكسب والرزق<sup>(٣)</sup>، وقد برزت أعمال بعض الحرفيين في صناعة المنسوجات الصوفية والأدوات الزراعية<sup>(٤)</sup> وأدوات قطع الأخشاب كالمناجل، والفؤوس، وأدوات قطع الحشائش، وشق القنوات، كما اشتغل البعض في صناعة الأواني الفخارية<sup>(٥)</sup>، كما تقوم في المنطقة عدة صناعات محلية يدوية، وبعض الحرف الإنتاجية الأولية، لذلك اعتمد السكان في حياتهم الاقتصادية على الإنتاج المحلي<sup>(٦)</sup>.

أما عن الصناعة فكانت مقصورة على الصناعات اليدوية البسيطة مثل دبغ الجلود وتصنيعها، وصناعة أدوات الزراعة ومستلزمات النقل البدائي على ظهور الدواب، وصناعة الأواني والأدوات المنزلية الفخارية<sup>(٧)</sup>، والخشبية وصناعة الحصر والسلال والمقاعد، كما عرف الأهالي غزل الصوف ونسجه، إلى جانب بعض الطرق الأولية لاستخراج القطران وبعض المعادن الأخرى<sup>(٨)</sup>.

### ( أ ) الصناعات الحديدية :

تقوم الصناعات الحديدية على أساس تحويل كتل الحديد إلى أدوات عملية ومنزلية، وهي تشغل حيزاً مهماً في تاريخ المنطقة، وذلك لأن أصحاب الحدادة يقومون بعمل الكثير من المستلزمات الضرورية وحتى الكمالية لجميع طبقات المجتمع، فالفلاح يحتاج إلى أدوات من صنعه وكذلك التاجر وربة المنزل، ولذلك فهم عنصر فعال في المجتمع<sup>(٩)</sup>. وللحداد أدواته الخاصة التي يستخدمها في صناعته، كالمطارق بمختلف

(١) المرجع نفسه، ص ٦٢٠-٦٦٩.

(٢) الروبثي: المواني السعودية في البحر الأحمر (د.م.ن.ن)، ص ٥١٥.

(٣) الجاثم، محمد بن علي. مقدمة في اقتصاديات المملكة العربية السعودية (د.م.ن.ن)، ص ٩٢.

(٤) الموسوعة اليمنية، ٢/ ١٤٦٧.

(٥) المرجع نفسه، ص ١٥٩.

(٦) الواسعي: تاريخ اليمن، ص ١١٢.

(٧) شاكر: شبه الجزيرة العربية - عسير، ص ٨٤-٩٤.

(٨) ابن مسفر: السراج المنير في سيرة أمراء عسير، ص ٩٢.

(٩) الزهراني: الحياة الاجتماعية والاقتصادية في الدولة السعودية الثانية، ص ١٣٩.

أشكالها وأوزانها وأحجامها، وكذلك المقصات بمختلف أشكالها وأحجامها، والمقابض الحديدية، ومقر النار ( الكير ) لتسخين الحديد وتطويعه، والمنافيخ الجلدية، وكمية مناسبة من الفحم لإيقاد النار، ومسامير الحفر<sup>(١)</sup>. وغالباً ما يكون مقر الصانع داخل منزله، حيث يخصص جزءاً منه لممارسة حرفته، ومن أهم الصناعات التي كان يقوم بها الصانع ما يلي: إصلاح وصيانة الأسلحة: انتشرت هذه الحرفة خلال فترة الدراسة ولكن على نطاق ضيق جداً، وبرع الصانع في صيانة وإصلاح العديد من الأسلحة النارية التي كانت تُرد إلى المنطقة من بلاد صعدة بأنواع متعددة، ومسميات مختلفة بعضها من تسمية السكان أنفسهم وأخرى احتفظت باسمها الذي عرفت به في اليمن، ومن أشهرها، المقمع (المقنع) والمرت والنبوت والهطفا والعربي والمحدش والجثري<sup>(٢)</sup>، والبليجيكي والجرمل والكندا، ولهذه الأسلحة أنواع عديدة من الرصاص تختلف من حيث الجودة والفاعلية ومنها الزهارية وأبو كحلة<sup>(٣)</sup>. وقد وجدت العديد من أنواع الأسلحة النارية، ولاسيما أن السكان كانوا يعتمدون عليها بشكل كبير في غزواتهم وحروبهم وفي حرفة الصيد وحماية أملاكهم، كما أن الأسلحة عدت من مقومات شخصية الفرد في تلك الفترة، ويكمن دور الصانع في القيام بإصلاحها وتنظيفها بما اكتسبه من خبرة في هذا المجال<sup>(٤)</sup>. كما برع صناع المنطقة في صنع بعض أنواع الأسلحة البيضاء كالرمح والشفرة أو الخنجر والعدارة وهي تشبه السيف<sup>(٥)</sup>. والنشيرة وأنواع أخرى بمسميات عديدة<sup>(٦)</sup>. وكانت تُستخدم الأخشاب والحديد وقرون الحيوانات في صناعة العديد من هذه الأسلحة وذلك لتوفر معظم هذه المواد في منطقة الدراسة بشكل واسع، وتزين بعض هذه الأسلحة بالفضة المستوردة من بلاد اليمن<sup>(٧)</sup>. وصناعة بعض أدوات الحراثة والبناء: نظراً لاعتماد معظم سكان المنطقة على وسائل الحراثة التقليدية في نشاطهم الزراعي، فقد انتشرت صناعة تلك الأدوات بشكل واسع بين صناع المنطقة، وبرعوا فيها وأتقنوها، ومنها بعض أجزاء المحراث الخشبي الحديدية كالسحب والرقة والشرة والعبيدي، وكذلك بعض الأدوات المستخدمة في

(١) المرجع نفسه، ص ١٢٩.

(٢) الغزواني: واحة القمر بلغازي، ص ١٣٠.

(٣) الفيضي: الموسوعة الميساء لحجارة القمر فيفاء، ص ٢٨٩.

(٤) المرجع نفسه، ص ٢٨٧.

(٥) الغزواني: واحة القمر بلغازي، ص ١٣٠.

(٦) الفيضي: الموسوعة الميساء لحجارة القمر فيفاء، ص ٢٨٩.

(٧) المرجع نفسه، ص ٢٩٠.

عملية البناء كالزبرة والفراص والفُرْسَة والسَّبِيكة، وكلها تصنع من قطع حديدية وتشتمل على أجزاء خشبية كالمقايض<sup>(١)</sup>.

### (ب) الصناعات الحجرية:

بما أن معظم تضاريس المنطقة تضاريس جبلية تتسم بالصخور الصلبة المتعددة الأنواع والأشكال، فقد شكلت الحجارة<sup>(٢)</sup>. الجانب الأكبر في الصناعات الحجرية نظراً لتوفرها بشكل كبير جداً، وقد برع السكان في اختيار أجود تلك الصخور والحجارة، فاستخرجوها بأدواتهم التقليدية من مناطق أطلقوا عليها مسمى (مَنَاقِف)، وقاموا بنقل تلك الحجارة إلى قراهم واستخدموها في بناء مساكنهم ومدراجاتهم الزراعية بعد إعادة تشكيلها كي تناسب وضعها في جدار المنزل أو الحصون المرح، أو البئر أو الطريق أو الساقية أو المرح الزراعي، وبرع في تشكيل تلك الحجارة العديد من سكان المنطقة بحكم خبرتهم في استخدامها على نطاق واسع<sup>(٣)</sup>. كما استخدم السكان الحجارة ونحتوها لصناعة عدد من الأواني المنزلية ذات الخامة الحجرية البحتة، ومن أهمها: الأثافي؛ وهي حجرين متقاربين يوضع عليهما قدر طهي الطعام<sup>(٤)</sup>، والرحى (الرأيد)؛ ويستخدم لطحن الحبوب<sup>(٥)</sup>، والمخَطَّات؛ وهي الأواني المنزلية التي تستخدم لتقديم أو حفظ المواد الغذائية، وهي مختلفة الأحجام والأشكال، تُصنع من بعض أنواع الحجارة الشديدة الصلابة، ثم تعمر في الزيت أو السمن لفترة طويلة، لتعمل على امتصاصه، مما يجعلها تحتفظ بالسوائل التي توضع بها دون أن تتسرب، ولها مسميات عديدة، كالمخَط والمغشس والنَحْتِي<sup>(٦)</sup>. وجِرَار حفظ الماء؛ وهي أوعية حجرية تساعد على حفظ الماء وبقائه بارداً فترة طويلة، وهي مختلفة الأحجام، يقوم بصنعها من الحجارة أو بعض أنواع التربة الحمراء صنَّاع مهرة عرفوا لدى السكان بالقَوَاعِين<sup>(٧)</sup>. ومواقد الخبز (التنانير أو الموائف)؛ وهي المواقد المستخدمة في صناعة أجود أنواع الخبز وكذلك لطهي

(١) المُحْمَدِي، جبران بن جابر. مقابلة. في منزله الكائن بوادي ضَمَد جنوب المنطقة، في (٢٠/١١/١٤٢٧هـ/٢٠٠٦م)، أحد عُرَفَاء قبيلة آل محمد سابقاً.

(٢) تمت الإشارة إلى استخدام الحجارة في بناء المنازل والمدراجت من خلال الحديث عن الحالة الاجتماعية.

(٣) المُحْمَدِي، جبران بن جابر. مقابلة. في منزله الكائن بوادي ضَمَد جنوب المنطقة، في (٢٠/١١/١٤٢٧هـ/٢٠٠٦م)، أحد عُرَفَاء قبيلة آل محمد سابقاً.

(٤) سبقت الإشارة إليه في صفحات سابقة.

(٥) سبق الحديث عنه وعن مكوناته واستخداماته في صفحات سابقة.

(٦) الشُعَيْثِي، محمد بن علي. مقابلة، بمنزله الكائن بعَرَقَيْن وسط منطقة الدراسة، في (٩/١/١٤٢٨هـ/٢٠٠٧م)، أحد كبار السن المعاصرين لبداية الحكم السعودي للمنطقة.

(٧) الدائري، علي بن محمد. مقابلة، بمنزله الكائن بِنَيْد الدائرة غرب المنطقة، بتاريخ (١١/١١/١٤٢٧هـ/٢٠٠٦م).

للحوم، وتصنع من الطين على شكل دائري متوسط الحجم. وفناجيل القهوة: كان القوَّاعون المهرة يقومون بصنع العديد من فناجيل القهوة المختلفة الأحجام، التي يحبها السكان كثيراً في شرب القهوة أو الماء أحياناً لجودتها العالية<sup>(١)</sup>. والمسَّات: وهي قطع من الحجارة الصلبة المختلفة الأشكال والأحجام، تستخدم في سنّ وبرّد بعض أنواع الأسلحة البيضاء كالخنَّاجِر والحِراب، كما تستخدم في عملية خُصّي التيُّوس الصغيرة بحيث توضع أسفل الخصية عند ضربها بالمطرقة، وهي جيدة الفاعلية<sup>(٢)</sup>. والأسرِّجة: أو أسرِّجة السمن، وهي أشكال حجرية دائرية الشكل ومجوفة، يُسكب فيها السمن ثم توضع الفتيِّلة في وسطه لإشغالها واستخدامها في الإضاءة<sup>(٣)</sup>. والصلل: وهو حجرين متساويين في السمك والمساحة أملسين، يتم إحمأؤهما ثم وضع العجين عليهما لصناعة الخبز.

### (ج) صناعة القطران؛

القطران مادة سوداء اللون تُحضّر محلياً في بناء صغير اسطواني الشكل يُبنى من الحجر على أرض قاسية ويسمى (المقَطَر)، ويتكون حوض المقطر من وعاء من الفخار يسمى (البرمة) أو (الزَّير) يوضع داخل المقطر ويبنى عليه بالكامل، ويغطى المقطر من الخارج بطبقة من الطين المخلوط بالتبن. وللمقَطَر فتحتان الأولى علوية وهي التي تؤدي إلى حوض المقَطَر ويتم عن طريقها حرق الأخشاب، والأخرى جانبية وتُغلق بالطين ولا تُفتح إلا عند استخراج القطران<sup>(٤)</sup>. ثم تأتي عملية التقطير بوضع قطع صغيرة جداً من الأخشاب داخل صفيحة من الصاج أو ما يُعرف (بالتنكة)<sup>(٥)</sup> حتى امتلائها ثم تكفأ على سطح الموقد بحيث تكون الفتحة العلوية للموقد تحت التنكة مباشرة مع إغلاق المسام التي بين حافة التنكة وسطح المقَطَر بالطين. ثم يُوضع الحطب حول التنكة وتُشعل النار مما يؤدي إلى احتراق القطع الخشبية الصغيرة داخل التنكة بشكل غير مباشر، وانبعاث الدخان والغازات التي تتسرب على شكل زيت في أسفل

(١) السعيدي، سالم بن علي. مقابلة، بمنزله الكائن في قرية عثوان شرق منطقة الدراسة، بتاريخ (١١/١٠/١٤٢٧هـ) / ٢٠٠٦م، وقد خلف والده منصب (الرّد) لقبائل فيفاء وبني مالك.

(٢) السعيدي، سالم بن علي. مقابلة، بمنزله الكائن في قرية عثوان شرق منطقة الدراسة، بتاريخ (١١/١٠/١٤٢٧هـ) / ٢٠٠٦م، وقد خلف والده منصب (الرّد) لقبائل فيفاء وبني مالك.

(٣) الأحمدي، زايع بن رافع. مقابلة، في منزله الكائن في وادي الجفو وسط جنوب منطقة الدراسة، بتاريخ (٩/١٨/١٤٢٧هـ / ٢٠٠٦م).

(٤) الجبالي، عبد الله بن سليمان. جرف ومفردات من التراث (الرياض: مطابع الحرس الوطني، ١٤١١هـ / ١٩٩٠م)، ص ٢٥.

(٥) التنكة: صندوق يصنع من الزنك، يُستخدم لحفظ المواد السائلة. الخالدي، جبران بن يحيى. مقابلة، بمنزله الكائن في قرية الجحافر جنوب المنطقة، في (٢٨/٧/١٤٢٧هـ / ٢٠٠٦م).



حوض المَقَطَّر نتيجة لإحكام المسام، وتستخدم هذه المادة بعدما تُبرَّد في طلاء الأبواب والنوافذ لحفظها من التسوس والأرضة ( النمل الأبيض ) ومقاومة تأثير المياه والرطوبة<sup>(١)</sup>.

### ( د ) النجارة :

تحتوي الجزيرة العربية علي عدد من الأشجار خاصة في مرتفعاتها الجنوبية الغربية، وفي بطون أوديتها وغيرها ، وقد استغل سكانها هذه الأشجار في عدة صناعات بالإضافة إلي استخدام أخشابها وقوداً إما مباشرة أو بعد تحويلها إلي فحم وذلك بحرق الأخشاب ثم إطفائها<sup>(٢)</sup>. وتقوم هذه المهنة على الأخشاب وتصنيعها فقد وجدت أنواع عديدة من الصناعات الخشبية التي قام بها أصحاب هذه المهنة، وقد استخدم هؤلاء الأخشاب المحلية ، ولا تقل قدرة النجار العربي علي تشكيل قطع فنية رائعة كالأبواب والنوافذ والأرائك والكراسي والصناديق المزخرفة وغيرها ، وقد استخدم النجار في مهنته العديد من الآلات التي لا تختلف كثيراً عن أدوات الحضارات المجاورة له، ومن أهمها : المنشار في قطع الأشجار والأخشاب، والمنقار وهي حديد مستديرة كالفأس لها خلف ينقر بها ويستخدم في نقش الخشب، والحفارة هي آلة يحفر بها الخشب<sup>(٣)</sup> ، والمنحّت آلة ينحت بها الخشب كالمبرد، والمنقب آلة يثقب بها<sup>(٤)</sup>. واعتمد سكان المنطقة بشكل كبير على الصناعات الخشبية التي استخدمها السكان في صنع أدوات الفلاحة وبعض الأدوات المنزلية، وتأتي كثرة استخدام هذه الحرفة إلى توفر العديد من أنواع الأخشاب الجيدة في أعلى وسفوح وأودية بلاد فيفاء وبني مالك ، والمستخرجة من العديد من الأشجار المتوفرة بها كالتتاد والشوَّحط والسدر والقرظ والأثل والعتم وغيرها<sup>(٥)</sup>. وقد اشتهرت العديد من أسر المنطقة بإجادة هذه الحرفة<sup>(٦)</sup>، وبرعوا في تشكيلها بأشكال عديدة تساعد على زيادة فاعليتها ودورها في العمل الذي صنعت من أجله<sup>(٧)</sup>. وتقوم هذه الحرفة في منازل عديدة في المنطقة دون إنشاء مواقع خاصة بها، حيث يقوم النجار بتوفير أدوات النجارة من مناشير وفؤوس ومطارق ومسامير وغيرها من خلال جلبها من الأسواق المحلية، ثم يعمد إلى جلب

(١) الجديد: أنماط العمارة الأصيلة، ص ٢٢٤.

(٢) الدمياطي: معجم أسماء النباتات الواردة في تاج العروس للزبيدي، ص ٨٥-١٥١.

(٣) النعيم: الوضع الاقتصادي في الجزيرة العربية، ص ١٢٠-٢٦٩.

(٤) جواد: المفصل في تاريخ العرب قبل الإسلام، ٥٧٧/٧.

(٥) الشُعَيْثِي، محمد بن علي. مقابلة، بمنزله الكائن بعرَفَيْن وسط منطقة الدراسة، في (٩/١٤٢٨هـ/٢٠٠٧م)، أحد كبار السن المعاصرين لبداية الحكم السعودي للمنطقة.

(٦) ممن اشتهر بالنجارة حيان أحمد سليمان وهادي يحيى حسن الحرازي. النشمي، جبران بن جابر .

(٧) الدائري، علي بن محمد. مقابلة، بمنزله الكائن بِنَيْد الدَّارَة غرب المنطقة، بتاريخ ١١/١١/١٤٢٧هـ.

الخشب وتقطيعه ثم نشره والبدء في صناعة القطعة الخشبية، التي قد تكون نافذةً أو باباً<sup>(١)</sup> أو أحد أجزاء المحراث الخشبي كالأدجار والسنة والرعوّة أو القادمة والتركاّبة والقنب<sup>(٢)</sup>، وقد تكون هذه القطعة إحدى الأدوات المستخدمة في أعمال البناء والغرس والفلاحة كالفرسة والعطيف والمسحاة<sup>(٣)</sup>. وتدخّل حرفة النجارة في صناعة بعض الأدوات المنزلية كالأسرة والمقاعد<sup>(٤)</sup> الصغيرة والخوذ والجفان والصناديق المعدة لحفظ خصوصيات المرأة والرجل<sup>(٥)</sup>. كما دخلت الصناعات الخشبية في إعداد بعض الأدوات المستخدمة في الحروب والغزوات كالعراوات التي كانت السلاح الرئيسي في حماية القلاع والحصون وقرى المنطقة بشكل عام<sup>(٦)</sup> وسلاح الوظف وبعض الأسلحة الشخصية كالصمّيل<sup>(٧)</sup> والملّوع<sup>(٨)</sup> وغيرها<sup>(٩)</sup>.

### (هـ) دباغة الجلود وخرزتها؛

لعبت هذه الصناعة دوراً هاماً في حياة سكان الجزيرة العربية حيث توفرت فيها مقومات ساعدت على قيام هذه الصناعة مثل الحيوانات كالإبل والماعز والغنم والأبقار والحيوانات المتوحشة التي تصطاد، كما توفرت نباتات استخدمت ثمارها وأوراقها في عملية الدباغة وإعدادها للتصنيع<sup>(١٠)</sup>. والدباغة عملية تقوم على دبغ الجلود وتشكيلها في بعض الصناعات. ويعود سبب انتشار هذه المهنة واستخدامها على نطاق واسع إلى توافر المواد الأولية لصناعتها وهي الجلود<sup>(١١)</sup>. وتقوم هذه الصناعة على استغلال الجلود وتهيتها بطرق خاصة للصناعات المختلفة التي يحتاج إليها السكان في كثير من متطلبات حياتهم اليومية، فالفلاح يعدها من ضروريات عمله لاستعمالاته

(١) الديمياطي: معجم أسماء النباتات، ص ٨٥-١٥١.

(٢) هذه مسميات محلية لأجزاء المحراث الخشبي. وحشة، محمد بن أحمد. مقابلة، بمنزله الكائن بقرية الجشة جنوب المنطقة، بتاريخ (١١/١٢/١٤٢٧هـ/٢٠٠٦م).

(٣) النشمي، جبران بن جابر. مقابلة، في منزله الكائن في النشمة جنوب غرب منطقة الدراسة، بتاريخ (١٥/١٠/١٤٢٧هـ/٢٠٠٦م).

(٤) الأصمعي، عبد العليم بن قريب. كتاب النبات (القاهرة: مطبعة المدني، ط ١، ١٣٩٢هـ/١٩٧٢م)، ص ٣٥.

(٥) الديمياطي: معجم أسماء النباتات، ص ٨٥-١٥١.

(٦) العراوات: مفردتها عراة، وهي آلة أصغر من المنجنيق، ترمى بالحجارة المرمى البعيد. كتاب: غاية الأمان في أخبار القطر اليماني، ص ١٠٣.

(٧) الصمّيل: لغة فصحي وردت في القاموس المحيط، ص ٣/٥٥٦. صمًا بالعصا: ضرب. ابن منظور: لسان العرب، ص ٢٨٤.

(٨) الملّوع: وفي اللهجة الدارجة يسمى (ملّوعن) وهو عصا غليظة من شجر العتم أو الشظايم قوية أو سميكة وطولها من متر إلي متر ونصف. الفيقي: الموسوعة المساء لجارة القمر فيفاء، ص ٢٩٤.

(٩) الفيقي: الموسوعة المساء لجارة القمر فيفاء، ص ٣٩٣.

(١٠) الهمداني، صفة جزيرة العرب، ص ٩٨.

(١١) الشباط، عبد الله. صفحات من تاريخ الأحساء (الخبر: ط ١، ١٤٠٩هـ/٢٠٠٥م)، ص ٢٩٣.

المختلفة فهو يحتاج إلى ( العَرَب )<sup>(١)</sup>، والدَّلُو لاستخراج الماء من البئر<sup>(٢)</sup> والسُرُوج وهي مصنوعة من الجلد<sup>(٣)</sup>، وكذلك القَرَب لحفظ الماء والسمن والعسل والألبان، والجَرَاب لعملية الحصاد<sup>(٤)</sup>. وفي المنزل تدخل عملية الدباغة في بعض الصناعات الجلدية كالبُسَط البَوَات<sup>(٥)</sup>، والزَنَابِيل، والخَصَف<sup>(٦)</sup> التي تستخدمها المرأة لحفظ أشياءها، وكذلك الأديم الذي تُغطي به المرأة مقدمتها عند عملية جلب الأعلاف من الحقول، كما دخلت الدباغة في صنع بيوت السكاكين والخناجر المصنوعة من الجلود<sup>(٧)</sup>. وتقوم مهنة دبغ الجلود بنسبة كبيرة على النساء، وتتم بجمع الجلود على اختلاف أنواعها، ثم غمسها في مياه ساخنة مخلوطة ببعض أنواع أوراق الشجر المطحون كأوراق شجر القَرَض والشَّث والأثل، وتترك هذه الجلود فترة طويلة، ثم تخرج من الماء وتنظف من الشعر، ثم تغمس في أحواض أخرى مملوءة بالدبَّاغ لمدة يومين أو ثلاثة أيام، ويتم تقليبيها من حين لآخر، ثم تخرج ليتم تشفيفها ودهنها بالودك<sup>(٨)</sup>. لتصبح ناعمة قابلة للاستعمال<sup>(٩)</sup>.

## ( و ) النسيج والخياطة والصباغة :

النسيج أو الغزل والخياطة والصباغة كلها مراحل متتالية ومرتبطة بتوفر الثروة الحيوانية لدى سكان منطقة الدراسة، حيث استفاد السكان من أصواف تلك الحيوانات فأجادوا حرفة النسيج والخياطة والصباغة وخاصة العنصر النسائي من السكان<sup>(١٠)</sup>. وكانت هذه الحرفة تتطلب بعض الوسائل والأدوات التقليدية التي تساعد على سرعة إنجازها، وهي من صنع النساء أنفسهن، ومن أهم تلك الأدوات المغزل وهو آلة يدوية مصنوعة من الأعواد الخشبية تساعد في غزل وتنظيم وجمع شعر الحيوانات الذي

- (١) العَرَب: إناء مُجوف يصنع من الجلد لتخزين المياه ونقلها من مورد الماء إلى المنزل، والعَرَب الدلو العظيمة. الرازي: مختار الصحاح، ص ٢٣٢.
- (٢) السويداء، عبد الرحمن. نجد في الأمس القريب ( الرياض: ط١، ١٤٠٣/هـ-١٩٨٣ م )، ص ١٥٢.
- (٣) جواد: المفصل في تاريخ العرب قبل الإسلام، ١٩٨/٧.
- (٤) الهمداني: صفة جزيرة العرب، ص ٥٦٤.
- (٥) البَوَات: فرش من الجلد المدبوغ، يستخدم غالباً للنوم عليه لما يتميز به من البرودة الدائمة. المالكي، حسن بن علي. مقابلة، بمنزله الكائن في الفرحة جنوب منطقة الدراسة، بتاريخ (١٠/٩/١٤٢٧/هـ-٢٠٠٦ م).
- (٦) الخَصَف: شنطة مصنوعة من الجلد لحفظ الأشياء الخاصة بالمرأة كالحلبي وغيرها. المالكي، حسن بن علي. مقابلة، بمنزله الكائن في الفرحة جنوب منطقة الدراسة، بتاريخ (١٠/٩/١٤٢٧/هـ-٢٠٠٦ م).
- (٧) النعيم: الوضع الاقتصادي في الجزيرة العربية، ص ١٢٠-٢٦٩.
- (٨) الودك: وهو دسم اللحم. الرازي: مختار الصحاح، ص ٣٤.
- (٩) النَشْمِي، جبران بن جابر. مقابلة، في منزله الكائن في النَشْمَة جنوب غرب منطقة الدراسة، بتاريخ (١٥/١٠/١٤٢٧/هـ-٢٠٠٦ م).
- (١٠) شريف، أحمد بن سلمان. مقابلة، بمنزله الكائن في نيد غالب جنوب المنطقة، بتاريخ (١٠/٨/١٤٢٧/هـ-٢٠٠٦ م)، وهو أحد معلمي الكتاتيب الذين تلقوا تعليمهم على أيدي السادة.

يعتبر الخامة الأساسية في هذه الحرفة، إضافة إلى بعض الأواني والعصي التي تستخدم في تنظيف الشعر وإزالة ما به من شوائب، حيث لا يتم غزله إلا بعد تنظيفه وتجفيفه<sup>(١)</sup>. وبعد غزل الشعر ونسجه تأتي مرحلة خياطته وصناعة الملابس أو بعض أنواع البسط منه التي دائماً ما تستخدم في المنازل عند قدوم الضيوف تحديداً، كما يخاط من تلك الشعور بعض ملابس الرجال والنساء، ويقوم بهذه الحرفة الرجال والنساء على حد سواء، حيث يستخدمون في إنجازها ما يسمى بالمخيط أو الجلم وهو قطعة من الحديد مديبة الشكل لها مقبض خشبي تستخدم في إدخال الخيوط وإخراجها، وهي تقوم مقام الإبرة في الوقت الحاضر<sup>(٢)</sup>. كما استفاد السكان من بعض النباتات المتوفرة في البيئة المحلية في عملية صبغ الملابس بألوان أشهرها الأسود والنيلي والأحمر والأصفر، حيث يتم جلب بعض أوراق تلك النباتات وطحنها ثم خلطها بالماء ووضع قطع الملابس بها فترة من الوقت حتى تمتص وتكتسب لون ذلك الخليط، ثم يتم تجفيفها ومن ثم استخدامها<sup>(٣)</sup>.

### (ز) حرف وصناعات أخرى:

لم تكن المهن والحرف والصناعات السابقة الذكر هي الوحيدة المنتشرة بين سكان المنطقة، ولكن كانت تلك أهمها وأوسعها انتشاراً، ثم وجدت معها بعض الحرف والمهن الأخرى الأقل أهمية أو كانت تستخدم على نطاق ضيق، ومنها: التزيين: فعلى الرغم من انشغال السكان بأعمالهم اليومية المضنية، فقد كانوا يستقطعون بعضاً من الوقت لعملية الزينة والاهتمام بالجسد وخاصة عند قدوم المناسبات الاجتماعية والدينية، ومن ذلك جلب النباتات العطرية من حقولهم الخاصة أو من الأسواق المحلية، ثم تقوم النساء بقص وتشكيل تلك النباتات بأشكال مختلفة دائرية وأخرى حزم صغيرة كلها توضع على رؤوس الرجال والنساء على أنها نوع من الزينة والرائحة الطيبة<sup>(٤)</sup>، كما استخدم الجنسان الطيب المصنوع من بعض ثمار النباتات العطرية، حيث تؤخذ تلك الثمار وتطحن ثم تخلط بالماء وتُجفف وتوضع على شعر الرأس للرجل والمرأة<sup>(٥)</sup>. وهناك حرف أخرى مثل: (١) الحلاقة: كانت عملية الحلاقة تجرى للرجال والنساء، بأن يتم

(١) السلمي، يحيى بن علي. مقابلة، بمنزله الكائن في الحصيمة شمال المنطقة، بتاريخ (١٢/١٠/١٤٢٧هـ/٢٠٠٦م)، من عرفاء قبائل آل سلمى.

(٢) المحمدي، جبران بن جابر. مقابلة، في منزله الكائن بوادي ضمد جنوب المنطقة، في (٢٠/١١/١٤٢٧هـ/٢٠٠٦م)، أحد عرفاء قبيلة آل محمد سابقاً.

(٣) المالكي، حسن بن علي. مقابلة، بمنزله الكائن في الفرحة جنوب منطقة الدراسة، بتاريخ (٩/١٠/١٤٢٧هـ/٢٠٠٦م).

(٤) المالكي، يحيى بن حسن. مقابلة، بمنزله الكائن في قرية الجثة جنوب منطقة الدراسة في (٩/٨/١٤٢٧هـ/٢٠٠٦م).

(٥) العليلي، فرحان بن ماطر. مقابلة، بمنزله الكائن بالشملة جنوب منطقة الدراسة، في (٢٩/١١/١٤٢٧هـ/٢٠٠٦م).

حلق شعر أطراف الرأس بواسطة بعض أنواع الخناجر الصغيرة المستنونة، ليبقى الجزء العلوي من شعر الرأس على أنها زينة للرجل والمرأة ويطلقون عليها ( القنَزعة )، وعادة ما يقوم بهذه العملية رب الأسرة<sup>(١)</sup>. (٢) **الحِجَامَة** : هي إحدى الوسائل المستخدمة على نطاق واسع بين أفراد قبائل المنطقة في علاج العديد من الأمراض، كما تستخدم من البعض دون إحساسهم بأي نوع من الأمراض، إنما لشعورهم بالراحة الجسدية عند استخدامها، وهي من وسائل التداوي في الطب الشعبي لدى السكان، ولها حرفيون اشتهروا بإجرائها، لكنهم كانوا يقابلون بامتهان من السكان، فلا يزوجونهم ولا يحضرون مناسباتهم وليس لهم مكانتهم الاجتماعية بين أفراد قبائلهم<sup>(٢)</sup>.

(٣) **الْقَطْع والنقل** : عرف السكان العديد ممن امتهنوا عملية نقل ( الجَدَل ) وهي جذوع الموز، حيث يقومون بشراء العديد من قطعان الحمير أو الجمال وشراء تلك الجذوع بعد أخذ ثمارها، ثم نقلها إلى الأسواق المحلية لبيعها، فكانت تستخدم في عملية حفظ أغصان القات لما تتمتع به من حفظ للماء داخل لحائها فترة طويلة، وأيضاً يساعد على بقاء أغصان القات غضة ورطبة<sup>(٣)</sup>. كما كانوا يتولون عملية نقل البضائع المختلفة إلى الأسواق المحلية كثمار الموز والبن والحبوب مقابل أجور زهيدة<sup>(٤)</sup>.

(٤) **الْخَرْص** : التقدير بالظن لزكاة الثمار، حيث وجدت هذه المهنة مع قدوم الأدارسة للمنطقة، ويقوم مشايخ القبائل بتعيين مجموعة من رجال القبائل للقيام بعملية تقدير زكاة ثمار الحقول الزراعية من الحبوب والبن والموز وتكليف أصحابها بإخراج زكاتها، ثم نقلها إلى منزل شيخ شمل القبائل، ويأخذون منها جزءاً يسيراً مقابل عملهم<sup>(٥)</sup>.

(٥) **مهنة الخِتَانَة** : وهي القيام بعملية الختان، وقد وجد لها أناس متخصصون فيها، يستخدمون بعض الوسائل البدائية في إجرائها بالمقصات وخناجر حادة وبعض أنواع الخرق لعملية الربط وأنواع أخرى من مساحيق نباتية توضع على جرح المختون لإيقاف نزيف الدماء، وهي من المهن التي كان السكان يحترقون أصحابها<sup>(٦)</sup>.

- (١) الخالدي، جبران بن يحيى. مقابلة، بمنزله الكائن في قرية الجحافر جنوب المنطقة، في (٢٨/٧/١٤٢٧هـ/٢٠٠٦م).
- (٢) المالكي، حسن بن علي. مقابلة، بمنزله الكائن في الفرحة جنوب منطقة الدراسة، بتاريخ (٩/١٠/١٤٢٧هـ/٢٠٠٦م).
- (٣) النشمي، جبران بن جابر. مقابلة، في منزله الكائن في النشمة جنوب غرب منطقة الدراسة، بتاريخ (١٥/١٠/١٤٢٧هـ/٢٠٠٦م).
- (٤) المالكي، يحيى بن حسن. مقابلة، في منزله الكائن في قرية الجشة جنوب منطقة الدراسة، في (٩/٨/١٤٢٧هـ/٢٠٠٦م).
- (٥) ابن منظور: لسان العرب، ١/٨١٣؛ الفيضي، علي بن حسن. مقابلة، في منزله الكائن في مروح غرب المنطقة، بتاريخ (٢٩/٧/١٤٢٧هـ/٢٠٠٦م)، الابن الأكبر لشيخ شمل قبائل فيفاء.
- (٦) الخالدي، جبران بن يحيى. مقابلة، بمنزله الكائن في قرية الجحافر جنوب المنطقة، في (٢٨/٧/١٤٢٧هـ/٢٠٠٦م).

## ٤. التجارة؛

التجارة مهنة قديمة عرفتها جميع الشعوب، وهي أحد مظاهر الحياة الاقتصادية لأي مجتمع، وترتبط بها مقومات عديدة أهمها الطرق التجارية والأسواق وعمليات التبادل التجاري ( الصادرات والواردات ) والأسعار والعملات المتبادلة بالإضافة إلى المكايل والموازن المستخدمة في المعاملات التجارية.

## ( أ ) الطرق التجارية؛

للطرق أهمية بالغة في تنشيط الحركة التجارية وإنعاش الاقتصاد داخلياً وخارجياً، وجدير بالذكر أن الإدارة السعودية اهتمت كثيراً بتأمين طرق التجارة، سواء تلك التي تربط المدن الداخلية ببعضها أو التي تربط تهامة عسير بما حولها، وبصفة خاصة تلك الطرق والمسالك التي تيسر للحجاج سبل أداء فريضة الحج<sup>(١)</sup>. وقد برزت أهمية الدور الذي تلعبه الطرق الممهدة في تيسير سبل الاتصال بين مختلف أجزاء المنطقة، بهدف سرعة توصيل الاحتياجات والخدمات المختلفة للأهالي، وضمان وصول جبايات المنطقة من الموارد المالية كأموال الزكاة والرسوم بمختلف أنواعها للمراكز المالية المسؤولة عن حفظها<sup>(٢)</sup>. هذا إضافة لما للطرق من أهمية عسكرية، من حيث إمكانية حفظ الأمن في كافة ربوع الإقليم بضمان سرعة الحركة والتنقل للدوريات العاملة وسرعة إخماد حركة التمرد والعصيان، وسهولة إمداد القطاعات العسكرية بما تحتاجه من تعليمات ومال وعتاد<sup>(٣)</sup>. ولقد تركزت طرق المواصلات على الطرق البرية بصورة رئيسية، وكانت مسالك طبيعية نشأت لكثرة المرور فيها سواء بالنسبة للمشاة أو الركبان<sup>(٤)</sup>. وقد كانت القوافل تتبع الطرق الأقل وعورة والأكثر أمناً، متفادية المناطق المرتفعة الجذباء، والمناطق الخالية من آبار المياه، علاوة على أن السير في جماعات مسلحة كان ضرورياً لدرء خطر اللصوص وقطاع الطرق، ولاسيما أن فترة الدراسة لم تخل من بعض المصاعب خاصة الأمنية منها، فقد كانت بعض الطرق تتعرض للغارات بسبب بعض الخلافات بين بعض القبائل<sup>(٥)</sup>. والجدير بالذكر أن الطرق التجارية بالمنطقة مسالك صخرية في معظمها، وقد حرص سكان القبائل على الحفاظ عليها من الانقطاع أو

(١) الرويثي، محمد بن أحمد. النقل والمواصلات في المنطقة الغربية في المملكة العربية السعودية، دراسة في التغيير والتنمية (د.م.ن.ن)، ص٥٢.

(٢) المرجع نفسه، ص٦٧.

(٣) حمزة: في بلاد عسير، ص١١٥.

(٤) المرجع نفسه، ص١١٥.

(٥) الفيضي: فيفاء خلال القرن الرابع عشر الهجري، ص١٩٩.

الهدم بالرعاية الدورية بما لديهم من وسائل بدائية، بحيث تعارف الجميع على أن على كل قبيلة صيانة الجزء الذي يمر بأراضيها، سواء كانت تلك الطرق تجارية أو غيرها<sup>(١)</sup> . وهناك طرق تجارية بالمنطقة لا تزال آثارها إلى اليوم، وتعتبر طرق تجارية رئيسية كانت تربط بين الأسواق المشهورة في المنطقة، وبداية معظمها من قمم الجبال وتنتهي في بطون الأودية التي تتركز بها الأسواق الدورية، وأهم هذه الطرق: **الطريق الأول**: ويمتد من وسط بلاد فيفاء وبني مالك إلى غربها، ونقطة انطلاقه الأولى من قرية حَاشِر مروراً بقرية القَهَبَة ثم ذراع النُشْمَة فَكَعَاع فوادي جَوْرًا وصولاً إلى سوق عَيْبَانَ المشهور<sup>(٢)</sup> . **الطريق الثاني**: ويبدأ أيضاً من قرية حَاشِر مروراً بوادي قِيَار ثم وادي الجَنِيَّة فالكُرْمَة فقرية فَحْجَلَة ثم وادي جَوْرًا وصولاً إلى سوق عَيْبَانَ<sup>(٣)</sup> . **الطريق الثالث**: ويربط بين الجهة الجنوبية من منطقة الدراسة مروراً بوسطها ثم يتجه إلى الغرب منها، ويبدأ من وادي ضَمَد مروراً بِذِرَاعِ غَالِب ثم قرية حَاشِر فالقَهَبَة ثم وادي جَوْرًا ثم إلى سوق عَيْبَانَ<sup>(٤)</sup> . **الطريق الرابع**: ويمتد من وسط منطقة الدراسة من قرية حَاشِر إلى قرية آل قُطَيْل فقري آل سعيد في شرق البلاد<sup>(٥)</sup> . **الطريق الخامس**: ويبدأ من أعلى قمة جبل فيفاء مروراً بقرى الخَشَعَة ووصولاً إلى سوق عَيْبَانَ<sup>(٦)</sup> . وهذه الطرق التجارية طرق داخلية تربط بين أسواق المنطقة الرئيسية التي كان من أشهرها ( سوق عَابَدَة ) و ( سوق عَيْبَانَ ) و ( سوق التُّفَيْعَة ) ، وهي أسواق رئيسية يأتي الحديث عنها في صفحات قادمة .

أما الطرق التجارية الخارجية فكان هناك طريقان رئيسان يربطان المنطقة ببلاد صعدة ومنطقة تهامة، هما: **الطريق الأول**: ويبدأ من التقاء معظم الطرق الداخلية بسوق عَيْبَانَ، سالكاً وادي جَوْرًا وروافده حتى يصل إلى بلدان تهامة كصيبا وجازان<sup>(٧)</sup> . **الطريق الثاني**: ويبدأ من وادي ضمد مروراً ببعض قرى القبائل اليمينية المجاورة كمنبِهِ

(١) الدائري، أحمد بن محمد. مقابلة، بمنزله الكائن في الخَشَعَة غرب المنطقة، بتاريخ (٢٦/٨/١٤٢٧هـ/٢٠٠٦م)، أحد تجار المنطقة الذين عملوا في التجارة الخارجية مع القبائل اليمينية المجاورة.

(٢) المالكي، يحيى بن حسن. مقابلة، في منزله الكائن في قرية الجَشَعَة جنوب منطقة الدراسة، في (٩/٨/١٤٢٧هـ/٢٠٠٦م).

(٣) السلمي، يحيى بن علي. مقابلة، بمنزله الكائن في الحُصَيْمَة شمال المنطقة، بتاريخ (١٢/١٠/١٤٢٧هـ/٢٠٠٦م) ، من عُرَفَاء قبائل آل سلمى.

(٤) المالكي، يحيى بن حسن. مقابلة، في منزله الكائن في قرية الجَشَعَة جنوب منطقة الدراسة، في (٩/٨/١٤٢٧هـ/٢٠٠٦م).

(٥) المرجع نفسه.

(٦) الخالدي، جبران بن يحيى. مقابلة، بمنزله الكائن في قرية الجَحَافِر جنوب المنطقة، في (٢٨/٧/١٤٢٧هـ/٢٠٠٦م).

(٧) العليبي، فرحان بن ماطر. مقابلة، بمنزله الكائن بالشَمْلَة جنوب منطقة الدراسة، في (٢٩/١١/١٤٢٧هـ/٢٠٠٦م).

وجرعة ومدينة جأوي ووادي بدر، بحيث تمر على العديد من الأسواق المحلية بتلك القرى، ويستمر سير هذه الطرق إلى أن تصل إلى بلاد صعدة<sup>(١)</sup>. أما الوسائل المستخدمة في نقل البضائع إلى الأسواق فكانت الحمير والجمال، التي لا يخلو أي منزل من منازل المنطقة من وجودها<sup>(٢)</sup>. والجدير بالذكر أن حكومة الملك عبد العزيز بن عبد الرحمن آل سعود قد حرصت على زيادة دخل المنطقة بعد دخولها تحت النفوذ السعودي، وذلك من خلال توفير الوسائل الكفيلة بتتمية تجارتها الداخلية والخارجية وتتمية الثروة الحيوانية والزراعية فيها كما اهتم بتوفير وسائل النقل وتأمين الطرق كي تصل المنتجات إلى الأسواق<sup>(٣)</sup>.

### (ب) الأسواق:

سيادة الحياة القبلية كانت تحتم على كل مجموعة قبلية الاعتماد على نفسها فيما تحتاج إليه من ضرورات الحياة. وكانت الأسواق المحلية الأسبوعية في المنطقة من أبرز مظاهر الحياة الاجتماعية الحية. حيث كانت تمثل أماكن للتبادل التجاري السلعي، ومنطلقاً اقتصادياً للنشاط المحلي المحدود. وكان لكل قبيلة يوم خاص تحدده لسوقها، وتختار كل قبيلة يوماً مغايراً، بحيث تصبح كل أيام الأسبوع بمثابة أسواق عامة، وقد اشتهر كل سوق باسم اليوم الذي كان يقام فيه<sup>(٤)</sup>. وتشكل الضرورات الاقتصادية سبباً رئيسياً لوجود الأسواق الدورية ويمكن التأكيد على أن الحاجة لهذه الأسواق كانت أكثر إلحاحاً خلال الفترات التاريخية المختلفة، فالظروف الاقتصادية والاجتماعية من سيادة الزراعة المعيشة وسوء الطرق والمواصلات وعدم وجود مراكز حضارية كبيرة كانت أكثر وضوحاً في تلك الفترات عما هو عليه في الوقت الحاضر، ولذلك ليس من الصعب إثبات أن هذه الأسواق ظهرت منذ فترة موعلة في القدم<sup>(٥)</sup>.

إن من الصعوبة بمكان اقتراح فترة محدودة لظهور كل الأسواق الدورية في منطقة جازان بشكل عام، ويكون من الأصعب هنا وضع تاريخ محدد لها، إلا أنه من الممكن القول بأن الغالبية العظمى من الأسواق الدورية الحالية كانت في الفترة التي سبقت العهد السعودي أي قبل عام (١٣٥١هـ/١٩٢٣م)، حيث طرأت على هذه الأسواق نتيجة للتطورات

- (١) الدائري، أحمد بن محمد. مقابلة، بمنزله الكائن في الخشعة غرب منطقة الدراسة، بتاريخ (٢٦/٨/١٤٢٧هـ/٢٠٠٦م)، أهدت التجارة الخارجية مع القبائل اليمينية المجاورة
- (٢) العزي، شتان. مقابلة، بمنزله الكائن في ذاري العزة جنوب المنطقة، بتاريخ (٨/١٠/١٤٢٧هـ/٢٠٠٦م)، وهو شيخ شمل قبائل العزة إحدى أكبر قبائل المنطقة خلال فترة الدراسة.
- (٣) الروبتي: المواني السعودية في البحر الأحمر، ص ٣٥٨.
- (٤) الحرشني: النظم الإدارية والمالية في تهامة عسير، ص ٧٠.
- (٥) حبيب، محمد بن عبد الكريم. الأسواق الدورية في منطقة جازان: دراسة تحليلية عن التنظيم المكاني والدور الاقتصادي (الرياض: جامعة الملك سعود، (١٩٤١هـ/١٩٩٨م)، ص ٥١.



الاقتصادية والاجتماعية التي صاحبت دخول المنطقة في العهد السعودي الحديث، بأن ظهرت أسواق جديدة، وتطور في الوقت نفسه المركز الاقتصادي لبعض الأسواق، بينما تدهورت أسواق أخرى<sup>(١)</sup>. وكمثال على هذا أحد أسواق المنطقة الرئيسية وهو سوق الدائر الذي ظهر إلي الوجود في موقعة الحالي في عام (١٣٨٧ هـ / ١٩٦٦ م) وحدث هذا بعد أن اتفقت القبائل في منطقة بني الكح على إحلال هذه السوق التي اختاروا لها مركزاً وسطاً بين ثلاثة أسواق هي سَبْت آل علي وسوق خَاشِر وسوق آل سعيد<sup>(٢)</sup>. وقد مرت الحركة التجارية في المنطقة بحالة ركود إثر فترة عدم الاستقرار التي سادت عقب وفاة السيد محمد علي الإدريسي، ونشوب الصراع بين أفراد أسرته، الأمر الذي أدى إلى دخول الإمارة الإدريسية تحت الإشراف السعودي حيث وفر لها الكثير من الأمن والاستقرار ومن هنا عادت الحركة التجارية إليها<sup>(٣)</sup>. وكانت بلاد فيفاء وبني مالك تضم عدة أسواق تقع وسط الكتلة الجبلية في المناطق الفسيحة إذ تتسع أطراف الأودية التي تشق النطاق الجبلي، ويبدو أن الحاجة إلى التوسط عند نقاط التقاء طرق مواصلات مختلفة ساهم بدور كبير في تقرير مواقع هذه الأسواق فتجد أن أسواق عَيَّان والدَّائِر يقعان عند نقاط التقاء الطرق القادمة من تهامة عبر الأودية مع الطرق إلى جبال بني مالك وفيقا وبلغازي وجبال الحشر وتفسر هذه الحاجة إلى التوسط، أيضاً وقوع هذه الأسواق، عند التقاء عدة أودية، ومثال على ذلك سوق عييان الذي يقع علي وادي جوار احد روافد وادي ضمد مع رافد آخر<sup>(٤)</sup>. وتقوم هذه الأسواق في أعالي الكتل الجبلية في المناطق التي تتوافر بها مساحات كافية لمنشآت السوق ولتحرك الباعة والمشتريين، وقد تكون هذه المنطقة مجرد معبر ضيق يصل بين قمتين يطلق عليها مصطلح "نَيْد"، ويشترط في موقع السوق أن يكون في موقع متوسط يمكن أن يصل إليه الزوار من عدة أماكن وضرورة توافر هذا الشرط في الموقع يفرضها كون الموقع المتوسط يمكن السوق من خدمة أكبر عدد من سكان الكتلة الجبلية التي يقع فيها وبالرغم من هذا فإن أسواق أعالي الكتل الجبلية تتصف بقلّة حجمها وقلّة عدد زوارها<sup>(٥)</sup>.

وتتوافر في المنطقة ثروات زراعية ورعوية مهمة يترتب على وجودها فائض كبير من الفواكه الجبلية والأغنام والسمن والعلس، ووجود هذه المجموعة من الأسواق ضروري، إذ إنها تساهم بشكل كبير في عملية تجميع هذا الفائض لأجل إرساله إلى مناطق الاستهلاك في تهامة وإضافة إلى وظيفتها هذه على أنها مناطق تجميع للسلع

(١) المرجع نفسه، ص ٥١.

(٢) حبيب: الأسواق الدورية، ص ٥١.

(٣) الروبثي: الموانئ السعودية في البحر الأحمر، ص ٣٥٨.

(٤) حبيب: الأسواق الدورية، ص ٦٤.

(٥) حبيب: الأسواق الدورية، ص ٦٤.

فإن لهذه الأسواق دوراً مهماً في إمداد السكان في المناطق الجبلية بحاجاتهم من المواد الاستهلاكية التي يأتي غالبها من نطاق تهامة، ولظروف توزيع السكان ووعورة المنطقة وعدم وجود مستوطنات كبيرة لا يمكن قيام أسواق يومية تجعل من إنجاز هذه الوظائف في النطاق الجبلي حكراً على الأسواق الدورية الموجودة بها<sup>(١)</sup>. وتقوم الأسواق الدورية في المنطقة وإلى حد ما في نطاق التلال بدور اجتماعي مهم يضاف إلى دورها الاقتصادي فبسبب تشتت السكان في هذا النطاق في قرى صغيرة ومعزولة فإن الأسواق الدورية تشكل مكاناً مهماً للتواصل الاجتماعي بين هؤلاء السكان<sup>(٢)</sup>. كما تنفرد تلك الأسواق عموماً بظاهرة أخرى تعطي هذه الأسواق أهميتها الاجتماعية فهذه الأسواق يحضرها بشكل منتظم شيوخ القبائل التي يقام في وسط منطقتها السوق الدوري<sup>(٣)</sup>. والجدير بالذكر أن للأسواق الشعبية دوراً فعالاً بالنسبة للنشاط التجاري والحياة الاقتصادية اليومية، وذلك لأنها كانت الأماكن الأساسية لبيع وتبادل جميع المنتجات المحلية، حيث كانت ترد إليها كافة المواد الغذائية والاحتياجات اليومية الضرورية لعامة الناس، وكان يرتادها الأهالي ومن ثم فإن التبادل التجاري في مثل هذه الأسواق كان دائماً نشطاً ورائجاً<sup>(٤)</sup>، وتعتبر الأسواق الحديثة اليوم امتداداً طبيعياً للأسواق القديمة ومكملة لها<sup>(٥)</sup>. وتعد الأسواق الأسبوعية من أبرز المظاهر الاجتماعية الحية لأنها كانت مكاناً للتداول التجاري الحر، ومنطلقاً للاقتصاد المحلي المحدود، وكانت مورداً زائراً بالمنتجات المحلية مثل الزراعة والثروة الحيوانية التي كانت تتمثل في القمح والشعير والاعسل ومنتجات الغابات كالأخشاب والفحم كذلك الأغنام والإبل والبقر والحمير، إضافة إلى مشتقات الثروة الحيوانية كاللحوم والسمن والجلود والصوف، وعلى الرغم من أن قسماً كبيراً من هذه المنتجات المحلية كان يستخدم لغرض الاكتفاء الذاتي، إلا أن كثيراً من المزارعين وأصحاب الماشية كان لديهم بعض الفائض يقومون بعرضه في الأسواق المحلية القريبة منهم<sup>(٦)</sup>.

(١) المرجع نفسه، ص ٦٤.

(٢) المرجع السابق، ص ٦٤.

(٣) حبيب: الأسواق الدورية، ص ٦٧.

(٤) المعبدى، مبارك بن محمد. بعض ملامح أسواق تهامة عسير خلال الحكم العثماني الثاني (دمشق: مكتبة دار البيروني للطباعة والنشر، د.ت)، ص ٤-٥.

(٥) المرجع نفسه، ص ٥.

(٦) المعبدى: بعض ملامح أسواق تهامة عسير، ص ٦-٨.

وبحكم أن القبيلة هي الوحدة السياسية في المجتمع فقد كان تنظيم السوق منوطاً بها، إذ يجتمع شيخ القبيلة ومعاونوه لبحث جميع الترتيبات المتعلقة بإقامة السوق ويتم كتابة عقد يعرف بعقد السوق يوقع عليه الحاضرون وعلى رأسهم شيخ القبيلة، وعادة تتضمن عقود السوق تحديد مكان وزمان السوق والمكاييل التي يتعامل بها والاهتمام بالناحية الأمنية فيه، وقد كانت معظم أسواق المنطقة تبدأ بعد صلاة الفجر وتستمر حتى آخر النهار<sup>(١)</sup>. وقد اشتهرت العديد من الأسواق المحلية، وأخرى مشتركة مع القبائل المجاورة لقبائل المنطقة، فأما الأسواق المحلية فأهمها: (أ) سوق عيبان: يقع هذا السوق في الجهة الغربية لمنطقة الدراسة، ويعد السوق الرئيسي لجميع قبائل المنطقة بحكم موقعه المتميز الذي يربط بين قبائل المنطقة وقبائل بني الغازي المجاورة، وتقام كل يوم خميس على ضفاف وادي عيبان الذي يحد منطقة الدراسة من الجهة الغربية، كما أن هذا السوق كان حلقة وصل بين أسواق المنطقة الداخلية وأسواق بلاد تهامة الغربية<sup>(٢)</sup>. (ب) سوق النُفَيْعَة: يقع في قرية النُفَيْعَة بقمة جبل فيفاء، ويقال: إنه أُسس في عام (١١٤٤هـ)<sup>(٣)</sup>. (ج) سوق سِقَام: أقيم هذا السوق في العهد الإدريسي كل يوم سبت بقرية سِقَام إحدى قرى المنطقة، وقد ألغى هذا السوق عام (١٢٤٧هـ/١٩٢٨م) بعد أن دبّ الخلاف بين العديد من قبائل المنطقة حول موقع السوق<sup>(٤)</sup>. (د) سوق السُّفَلَة: كان يقام ثلاثة أشهر في السنة في قرية السُّفَلَة غرب منطقة الدراسة، ولم يدم طويلاً نظراً لموقعه البعيد عن مواطن تواجد السكان<sup>(٥)</sup>. (هـ) سوق النساء: أنشئ هذا السوق بِنَيْد الدَّارَة بين عامي (١٢٣٠-١٣٤٠هـ/١٩١١-١٩٢١م)<sup>(٦)</sup>. (و) سوق الفَرَحَة: كان هذا السوق يقام كل سبت بقرية الفَرَحَة إحدى قبائل آل سعيد، ويقع في الجهة الشرقية من منطقة الدراسة<sup>(٧)</sup>. (ز) سوق عَابِدَة: وكان يقام في قرية حَاشِر، كل يوم ثلاثاء، ويقع في وسط منطقة الدراسة<sup>(٨)</sup>.

(١) المعيدي: بعض ملامح أسواق تهامة عسير، ص ٨٠٦.

(٢) حبيب: الأسواق الدورية في منطقة جازان، ص ٧٤-٧٥. ملحق رقم (١٩).

(٣) الفيضي: الموسوعة الميساء لجارة القمر فيفاء، ص ١٣٠.

(٤) المرجع نفسه، ص ١٨٩.

(٥) الفيضي: الموسوعة الميساء لجارة القمر فيفاء، ص ١٢٨.

(٦) المرجع نفسه، ص ١٢٠.

(٧) العزّي، شتّان، مقابلة، بمنزله الكائن في ذاري العزّة جنوب المنطقة، بتاريخ (١٠/٨/١٤٢٧هـ/٢٠٠٦م)، وهو شيخ شمل قبائل العزّة إحدى أكبر قبائل المنطقة خلال فترة الدراسة.

(٨) السلمي، يحيى بن علي. مقابلة، بمنزله الكائن في الحُصَيْمَة شمال المنطقة، بتاريخ (١٢/١٠/١٤٢٧هـ/٢٠٠٦م) من عرفاء قبائل آل سلمى.

(ح) سوق مَحْرٍ: وكان يقام هذا السوق كل يوم ثلاثاء في قرية مَحْرٍ إحدى قرى قبائل آل علي الواقعة إلى الشمال من منطقة الدراسة<sup>(١)</sup>.

كما وجدت بعض الأسواق المحلية الأخرى، ولكنها كانت أسواقاً متواضعة من حيث التبادل التجاري والحضور السكاني، ومنها سوق قَهَاب وسوق القَزَعَة على ضفاف وادي ضمد<sup>(٢)</sup>. وقد كانت هناك أسواق رئيسية مشتركة مع القبائل المجاورة، وتحظى باهتمام شيوخ القبائل باعتبارها نقطة التقاء بين العديد من القبائل، وأهم هذه الأسواق (١) سوق الزُّرَاد: يقام هذا السوق بقرية الزُّرَاد إحدى القرى الفاصلة بين قبائل المنطقة والقبائل اليمينية المجاورة، في الجهة الشمالية الشرقية من منطقة الدراسة، ويقام هذا السوق كل يوم سبت<sup>(٣)</sup>. (٢) سوق القَرِيْعَة: كان يقام هذا السوق كل يوم جمعة في قرية القَرِيْعَة الفاصلة بين قبائل المنطقة والقبائل اليمينية المجاورة في الجهة الجنوبية من بلاد فيفاء وبنو مالك<sup>(٤)</sup>. وكانت السلع المتداولة في الأسواق المحلية والمشاركة تتركز في البضائع والمنتجات المحلية<sup>(٥)</sup>. من المواشي والمحاصيل الزراعية وبعض المنسوجات اليدوية<sup>(٦)</sup>. كما حفلت الأسواق بحلقات بيع وشراء للإبل، كما برزت معروضات الإنتاج الحيواني كالسمن بشكل رئيسي، ووجدت العديد من أصناف العسل والأصواف والجلود المدبوغة، وأجود أنواع الحبوب كالذرة والدُّخْن والسَّمْسَم، وكذلك بعض الأدوات الزراعية التقليدية<sup>(٧)</sup>.

### (ج) الصادرات والواردات:

تُعد عملية التصدير والاستيراد أهم جوانب عملية التبادل التجاري عبر العصور وإن اختلفت الوسائل والمسميات. وفي منطقة الدراسة كانت حياة الناس محدودة في الزراعة والرعي وصيد بعض الحيوانات والطيور البرية والتجارة التي تمثلت في الأسواق

(١) الفيضي: الموسوعة الميساء لحارة القمر فيفاء، ص ١٢٨.

(٢) مجموعة من الوثائق بتاريخ مختلفة تنص على بعض القرارات والاتفاقيات بين القبائل المجاورة لهذه الأسواق، وتنص على أنها دونت في تلك الأسواق. ويوجد منها صورة لدى الباحث.

(٣) الخالدي، جبران بن يحيى. مقابلة، بمنزله الكائن في قرية الجحافر جنوب المنطقة، في (٢٨/٧/١٤٢٧هـ/٢٠٠٦م).

(٤) وثيقة بتاريخ (١٣٢٧هـ/ )، تنص على بيان بموقع وحدود السوق المتفق عليها بين القبائل المجاورة. يوجد منها صورة بمكتبة الباحث

(٥) البشري، إسماعيل بن محمد. إقليم عسير في عهد الملك عبد العزيز آل سعود (رسالة ماجستير، جامعة الأزهر، د.ت)، ص ١٦١.

(٦) مغربي، محمد بن علي. ملامح الحياة الاجتماعية في الحجاز في القرن الرابع عشر (د. م. ن. ن)، ص ١٧٠.

(٧) السوياء، عبد الرحمن بن زيد. نجد في الأمس القريب، ص ١٢٤.

المحلية، ولذلك ارتكزت حياتهم الاقتصادية على المنتجات المحلية إلى جانب ما يرد إليهم من تجارة اليمن والبلدان الساحلية المجاورة<sup>(١)</sup>. وزخرت الأسواق المحلية في المنطقة بالعديد من أصناف المنتجات المحلية من نباتية، وأخرى حيوانية، وهي مجمل البضائع التي كان السكان يتداولونها في أسواقهم المحلية، أو في قراهم. وكل ما كان ينقل إلى تلك الأسواق من منتجات نباتية أو حيوانية عبارة عن الفائض من حاجة السكان، وبالتالي كانت تلك المنتجات هي معظم ما كان يصدر إلى أسواق المناطق المجاورة في بلاد اليمن كبلاد صعدة والطلح وجبال العر ومُنْبِه وجماعة، أو إلى بلاد تهامة في الغرب كصبيا وضمد والشُقَيْرِي وغيرها، ويتم هذا التصدير إما بحضور تجار تلك المناطق إلى أسواق منطقة الدراسة، أو عن طريق قيام السكان أنفسهم بنقل بضائعهم إلى أسواق المناطق المجاورة<sup>(٢)</sup>. إلا أن هناك بعض المنتجات التي يحرص سكان المناطق المجاورة من أسواق فيفاء وبني مالك من أهمها: البن والموز والسمن والعسل والقطران<sup>(٣)</sup>. وفيما يتعلق بالواردات التي كان يحرص السكان على جلبها من أسواق المناطق المجاورة بعض الأواني المنزلية كالصحن والقدور، والفناجيل المعدنية والبراريد ودلال القهوة المعدنية، ومعظمها كانت تجلب من بلاد اليمن ومكة وجدة<sup>(٤)</sup>. أما الأسلحة النارية فقد حرص السكان على جلب العديد من أنواعها المختلفة من سوق الطلح ببلاد صعدة التي كانت تزخر بالعديد من أنواع الأسلحة والرصاص التي تستوردها من المناطق الساحلية كالحديدة وعدن، كما عرف السكان بعض تجار السلاح الذين يأتون إلى المنطقة من بلاد اليمن والذين كانوا يحرصون على توفير ما يحتاجه السكان من أسلحة بكافة أنواعها<sup>(٥)</sup>. ومع دخول المنطقة تحت حكم آل سعود، دخلت إلى المنطقة بعض البضائع من أقمشة وأدوات للزينة (المصوغات) والتوابل والأرز والسكر والشاي وذلك عن طريق بعض الموانئ البحرية الواقعة على ساحل البحر الأحمر كجازان وفرسان والموسم<sup>(٦)</sup>.

### (د) الأسعار:

من أهم مظاهر التجارة الداخلية في أسواق المنطقة هو أن أسعار المواد المعروضة بشكل عام كانت في الغالب تتأثر بعدة عوامل، منها: (١) ظروف العرض والطلب. (٢)

- (١) الحرشني: النظم الإدارية والمالية في تهامة عسير خلال الإشراف السعودي، ص ٥٥.
- (٢) الكبيشي، جابر بن جبران. بني مالك دراسة جغرافية. بحث جغرافي غير منشور لنيل درجة البكالوريوس، جامعة الإمام محمد بن سعود الإسلامية (كلية اللغة العربية والعلوم الاجتماعية، فرع أبها، قسم التاريخ، ١٤١٧/١٨هـ)، ص ١٩.
- (٣) الخالدي، جبران بن يحيى. مقابلة، بمنزله الكائن في قرية الجحافر جنوب المنطقة، في (٢٨/٧/١٤٢٧هـ/٢٠٠٦م).
- (٤) ابن جريس: عسير دراسة تاريخية، ص ١٧.
- (٥) المحمدي، جبران بن جابر. مقابلة، في منزله الكائن بوادي ضمد جنوب المنطقة، في (٢٠/١١/١٤٢٧هـ/٢٠٠٦م)، أحد عرفاء قبيلة آل محمد سابقا.
- (٦) ابن جريس: عسير دراسة تاريخية، ص ١٧٤-١٧٥.

هطول الأمطار خاصة بالنسبة للمنتجات الزراعية والمنتجات الحيوانية<sup>(١)</sup>. فمثلاً في السنوات الغزيرة المطر التي ينتج عنها جمع محاصيل وفيرة من الحبوب، نجد أن أسعار القمح والشعير والذرة والدخن والحيوانات تنخفض بشكل ملحوظ، أما السنوات التي تقل فيها الأمطار فإن أسعار الحبوب ترتفع بشدة<sup>(٢)</sup>. وتشمل الأسعار عدة جوانب من حياة السكان الاقتصادية، حيث تشمل الأراضي والمنازل والمنتجات النباتية والحيوانية، وكانت تتفاوت من حيث الأسعار، وبعضها يُباع ويشترى عن طريق المقايضة، والبعض الآخر عن طريق العملة النقدية<sup>(٣)</sup>. وكان عدد من سكان المنطقة شديدي الحرص على امتلاك أكبر مساحة ممكنة من الأراضي الزراعية وغيرها عن طريق المقايضة بكميات محددة من الحبوب أو قطعان من الماشية، وكان هذا الحرص نتيجة لارتباطهم الشديد بالأرض واعتبارها أعلى ما يملك الفرد لديهم، لاسيما وأن المتعارف عليه لديهم أن حالة الفرد المادية تقاس بما لديه من مساحات زراعية<sup>(٤)</sup>. أما ما يتم شراؤه من الأراضي بالعملة النقدية ( الريال الفرنسي) فكانت لا تزيد أسعارها بضع ريات لتزيد وتقتصر تبعاً لمساحة الأرض وموقعها، إضافة إلى طريقة ريها، فإن كانت تُروى بمياه الأمطار تقل قيمتها، أما إذا كان ريها عن طريق مياه الآبار فتزيد أسعارها إلى حد ما، ويُعرف هذا النوع من الأراضي ( بالمَسَانِي )<sup>(٥)</sup>. أما أسعار المنازل وبرك الماء فتتضمن بناءً على مساحتها، وطريقة بنائها، والمواد التي تستخدم في عملية البناء، مع العلم أن معظم منازل السكان كانت ذات مساحات متقاربة لا تتجاوز الدورين أو الثلاثة مع سور محيط لبعض المنازل متوسط الارتفاع<sup>(٦)</sup>. وقد حرص السكان على توثيق عمليات البيع والشراء بتدوين كل ما يتعلق بعمليات البيع أو الشراء خاصة ما يتعلق بالمنازل والأراضي، فتسجل المساحات والمواصفات، ويختم هذا التدوين ببصمتي البائع والمشتري ومجموعة من الشهود<sup>(٧)</sup>. أما فيما يتعلق بأسعار الحبوب وجميع المحاصيل الزراعية والمنتجات

(١) المعبدى: بعض ملامح أسواق تهامة عسير، ص ١٧٥-١٧٤.

(٢) المعبدى: بعض ملامح أسواق تهامة عسير، ص ١١.

(٣) الفيضي، علي بن حسن. مقابلة، في منزله الكائن في مروح غرب المنطقة، بتاريخ (٢٩/٧/١٤٢٧هـ)، الابن الأكبر لشيخ شمل قبائل فيفاء.

(٤) الخالدي، جابر بن جبران. مقابلة، بمنزله الكائن في قرية التّاهر وسط المنطقة، بتاريخ (٩/٨/١٤٢٧هـ/٢٠٠٦م)، من كبار السن الذين عرفوا لدى السكان بالحكمة وسداد الرأي.

(٥) وثيقة بتاريخ (١٣٤٢هـ / )، تنص على عملية بيع وشراء لأرض كانت تسقى عن طريق مياه الآبار، ورد فيها مكان وحدود الأرض ونوعها وقيمتها بالريال الفرنسي، يوجد صورة منها في مكتبة الباحث.

(٦) وثيقة بتاريخ (١٣٤١هـ)، تنص على عملية بيع وشراء أحد الأراضي التي تحوي مزرعة صغيرة ومنزل من طابقين، تتضح فيها الحدود والقيمة.

(٧) شريف، أحمد بن سلمان. مقابلة، بمنزله الكائن في نيد غالب جنوب المنطقة، بتاريخ (١٠/٨/١٤٢٧هـ/٢٠٠٦م)، وهو أحد معلمي الكتاتيب الذين تلقوا تعليمهم على أيدي السادة.

الحيوانية، فترتبط أسعارها - كما ذكرنا سابقاً - بمدى كمية هطول الأمطار على المنطقة، بالإضافة إلى عملية العرض والطلب على السلع المختلفة، ويقدر سعر السلعة بعدها وفقاً لما تعارف عليه السكان من مكاييل وموازن، وكانت أعلى تلك السلع هي البن والسمن وأنواع العسل المختلفة، فمثلاً كان نصف الصاع من الحبوب في زمن استقرار الأسعار ما بين الريال ونصف الريال الفرنسي، والتر من السمن بريال فرنسي<sup>(١)</sup>. وكانت المواشي بأنواعها ذات أسعار مرتفعة إلى حد ما عن بقية السلع والمنتجات، نظراً لأهميتها، من حيث إسهام بعضها في عملية حرث الحقول والنقل، إضافة إلى الفائدة الغذائية لأنواع أخرى مما تنتجه من ألبان وسمن علاوة على لحومها، وغالباً ما كانت أسعار مختلف أنواع المواشي ما بين الريالين والستة ريالات فرانسة<sup>(٢)</sup>. وكانت تجلب إلى المنطقة أنواع عديدة من الأقمشة والمنسوجات وبعض الأواني المنزلية، وكانت تباع وتشتري عن طريق المقايضة ببعض أنواع الحبوب أو كميات محددة من البن أو الموز أو السمن والعسل<sup>(٣)</sup>. كما عرفت المنطقة عملية البيع والشراء في الجوّاري والعبيد على نطاق ضيق جداً، حيث كانوا يجلبون إليها من اليمن والحجاز وإفريقيا، وتحدد أسعارهم بناء على السن والبنية الجسدية ومدى ما يحمله العبد أو الجارية من مهنة أو مهارة في مجال ما<sup>(٤)</sup>.

### (هـ) العملات:

استُخدمت طريقة المقايضة كعملية رئيسية للبيع والشراء في جنوب الجزيرة العربية<sup>(٥)</sup>، أما بالنسبة للعملات، فمن المعروف أنه لم يكن في المنطقة بشكل عام عملة مستقلة تعرف بها لأن تعاملاتها وتجارها لم تكن مع بلد بذاته، إضافة إلى عدم خضوعها بصورة مباشرة لأي من القوى السياسية المحيطة بها، لكل هذا تنوعت العملات المستخدمة في عمليات البيع والشراء مع طغيان العملة الأجنبية التي كانت سائدة في المناطق المجاورة كاليمن وبلاد تهامة<sup>(٦)</sup>. ومن المعروف أن العملة المستخدمة خلال

(١) الحَكَمي، مسعود بن ماطر. مقابلة. في منزله الكائن بالعدّ جنوب منطقة الدراسة، في (٧/٨/١٤٢٧هـ/٢٠٠٦م)، أكبر أبناء أحد تجار المنطق خلال فترة الدراسة.

(٢) السَلَمي، يحيى بن علي. مقابلة، بمنزله الكائن في الحُصَيْمَة شمال المنطقة، بتاريخ (١٢/١٠/١٤٢٧هـ/٢٠٠٦م)، من عُرَفَاء قبائل آل سلمى.

(٣) الحَكَمي، مسعود بن ماطر. مقابلة، في منزله الكائن بالعدّ جنوب منطقة الدراسة، في (٧/٨/١٤٢٧هـ/٢٠٠٦م)، أكبر أبناء أحد تجار المنطق خلال فترة الدراسة.

(٤) الفيضي، علي بن حسن. مقابلة، في منزله الكائن في مروح غرب المنطقة، بتاريخ (٢٩/٧/١٤٢٧هـ/٢٠٠٦م)، الابن الأكبر لشيخ شمل قبائل فيفاء.

(٥) الحرشني: النظم الإدارية والمالية في تهامة عسير، ص ٧٢.

(٦) الحَكَمي، مسعود بن ماطر. مقابلة، في منزله الكائن بالعدّ جنوب منطقة الدراسة، في (٧/٨/١٤٢٧هـ/٢٠٠٦م)، أكبر أبناء أحد تجار المنطق خلال فترة الدراسة.

العهد الإدريسي الريال أبو طَيْرَة الذي يعادل عشرة قروش مصرية<sup>(١)</sup>، ويعرف أحياناً بأبي صُرَّة السلطاني<sup>(٢)</sup>، وكذلك كان التعامل بالريال المَجِيدِي<sup>(٣)</sup>، والريال الفرنسي والروبية الهندية<sup>(٤)</sup>، وكانت تعرف النقود المعدنية بمسمى البُقش أو الرُّلَط<sup>(٥)</sup>. وبحكم امتداد السيطرة الاسمية لأمانة الأدارسة على المنطقة فقد شاع فيها استخدام الريال الفرنسي أو ريال ماريا تريزا، وقد سك من الفضة ووزنه أوقية واحدة ويساوي اثنا عشر قرشاً عثمانياً، وكان ريال ماريا تريزا يعد من العملات الهامة والمستخدم في كثير من مناطق العالم خاصة أوروبا وشرق آسيا كما كان شائع الاستعمال في الأسواق والمعاملات التجارية في منطقة الخليج والبحر الأحمر، وعرف هذا الريال في أسواق القرى والبوادي وكان يفضل على غيره وذلك لضمان قيمته النقدية في أي مكان يستعمل<sup>(٦)</sup>. وقد استخدمت هذه العملات على امتداد فترة الدراسة، حيث لم تستخدم العملة السعودية إلا بعد دخول المنطقة تحت الحكم السعودي بسنتين تقريباً<sup>(٧)</sup>.

### (و) الأوزان والمكاييل والمقاييس؛

وُجِدَت في المنطقة طرق بسيطة لعمليات الوزن والكيل والقياس، وهي طرق تعارفت عليها معظم قبائل جنوب الجزيرة العربية. وعُرفت المنطقة مجموعة من الموازين منها ما كان يستخدم في عملية البيع والشراء بالنسبة لنوع واحد من البضائع، ومنها ما كان متعدد الأغراض<sup>(٨)</sup>، ومن تلك الموازين المد اليمني ويبلغ وزنه ثلاث أوق، والأقة والإردب<sup>(٩)</sup>، وأحياناً يستخدم بعض البائعين طريقة البيع بالأكوام بدون أوزان معينة، وإن كانت اللحوم تباع بطريقة القسمة بالنصف والربع والثلث ونصف الثلث، ومعظمها

- (١) البركاتي، شرف بن عبد المحسن. الرحلة اليمانية (بيروت: دار صادر، ط٢، ١٣٨٤هـ/١٩٦٤م)، ص٥٧.
- (٢) رفيع: في ربوع عسير، ص٦٨. المعبدي: بعض ملامح أسواق تهامة عسير، ص٢١.
- (٣) يعود سبب تسميته بهذا الاسم نسبة إلى السلطان العثماني عبد المجيد (١٢٢٧هـ/١٧٢٢م، ١٢٧٧هـ/١٨٦٢م). المحامي، محمد بن فريد. تاريخ الدولة العلية العثمانية، تحقيق: إحسان حقي (بيروت: مكتبة صادر، ط١، ١٤٠١هـ/١٩٨٠م)، ص٤٥٥.
- (٤) وتساوي ريالاً واحداً من ريات ماريا تريزا. أبو علي: الدولة السعودية الثانية، ص٢٧٨.
- (٥) أبوداهش: الحياة الفكرية والأدبية في جنوب البلاد السعودية، ص٢٢. والبُقشة: عملة كانت أساس النقد عند اليمنيين، وتقسّم إلى النصف والربع والثلث، وكل عشر بقشات تساوي ربع ريال نمساوي أو أممي. كتاب: غاية الأمان في أخبار القطر اليماني، ص١١٩.
- (٦) المعبدي: بعض ملامح أسواق تهامة عسير، ص٢١.
- (٧) الحَكَمي، مسعود بن ماطر. مقابلة. في منزله الكائن بالعدّ جنوب منطقة الدراسة، في (٧/٨/١٤٢٧هـ/٢٠٠٦م)، أكبر أبناء أحد تجار المنطق خلال فترة الدراسة.
- (٨) المعبدي: بعض ملامح أسواق تهامة عسير، ص٢٢.
- (٩) البركاتي: الرحلة اليمانية، ص٢٢.



تستخدم في وزن السمن والعسل وبعض البضائع الأخرى<sup>(١)</sup>. كما وجد لدى السكان الميزان النحاسي، وهو عبارة عن كفتين من النحاس يربط بينهما عمود علوي عن طريق سلسلتين رفيفتين، تم جلب هذه الأنواع من الموازين من بلاد اليمن عن طريق بعض تجار المنطقة، وكانت هذه الموازين تستخدم لوزن بعض المنتجات الزراعية<sup>(٢)</sup>. أما المكاييل فكانت تُستخدم عادة لكيل الحبوب، ووجدت بعض المصطلحات المحلية التي اكتسبها الأبناء من الآباء في عملية الكيل، ومنها: (أ) الثماني بضم الثاء: مكيال للمواد الجافة يختلف مقداره من منطقة إلى أخرى<sup>(٣)</sup>. (ب) الثمن بضم الثاء: مكيال<sup>(٤)</sup>. (ج) الثمين بضم الثاء وفتح الميم: مكيال يساوي نصف صاع<sup>(٥)</sup>، والصاع: مكيال معروف في كتب الفقه الحديث وكان مستعملاً في اليمن وما زال مستعملاً في إخراج زكاة الفطر وهو أربعة إمداد أو أربعة أنفار "أربع علب أناناس" ويزن خمسة أرطال ونصف رطل بغدادي أو اثنين وسبعين وقيته وأربعة أخماس أوقية، ويعادل (٢،٠٤) كيلو جرام، والصاع يجمع على صبعان بكسر الصاد<sup>(٦)</sup>، والقَدَح: مكيال كبير يختلف مقداره من منطقة إلى أخرى ومن زمن إلى آخر<sup>(٧)</sup>.

أما المقاييس فقد تنوعت استخداماتها، فهناك وحدات مقاييس الأطوال، ومنها: الإصبع: وحدة لقياس الطول وهي عرض الأنملة السفلى للسبابة<sup>(٨)</sup>. الشبر: وحدة لقياس الطول وهو ما بين طرف الإبهام وطرف الخنصر عند فتحهما<sup>(٩)</sup>. القبضة: وحدة قياس للطول<sup>(١٠)</sup>. القَدَم: وحدة قياس للطول وهي المسافة بين طرف إبهام القدم وبين طرف العقب<sup>(١١)</sup>. ذراع اليد: الكف<sup>(١٢)</sup>. وحدة قياس من مقاييس الري القديمة<sup>(١٣)</sup>. الخُطوة:

(١) المعبدي: بعض ملامح أسواق تهامة عسير، ص ٣٢.

(٢) شريف، أحمد بن سلمان. مقابلة، بمنزله الكائن في نيد غالب جنوب المنطقة، بتاريخ (١٠/٨/١٤٢٧هـ، ٢٠٠٦م) وهو أحد معلمي الكتاتيب الذين تلقوا تعليمهم على أيدي السادة.

(٣) ويعادل (٢،٢٦) كيلو جرام. الموسوعة اليمنية، ٤/٢٧٩٠-٢٧٩١.

(٤) يعادل بالوزن الحديث ٣٩٩٩٩٩، ٢٠ كيلو. المرجع نفسه، ٤/٢٧٩١.

(٥) الموسوعة اليمنية: ٤/٢٧٩٠-٢٧٩١.

(٦) الموسوعة اليمنية: ٤/٢٧٩٠-٢٧٩١.

(٧) المرجع نفسه، ٤/٢٧٧٤.

(٨) ويساوي ٤٨، ٣٠ سم. المرجع السابق، ٤/٢٨٠٥-٢٨١١.

(٩) المرجع نفسه، ص ٥.

(١٠) وتعادل ١٥٩٨٧، ١٠ سم. المرجع نفسه، ٤/٢٨٠٤.

(١١) وتعادل ٤٨، ٣٠ سم. المرجع السابق، ٤/٢٨١١.

(١٢) ويساوي ٩٦، ٦٠ سم. الموسوعة اليمنية: ٤/٢٨٠٥-٢٨١١.

(١٣) المرجع نفسه، ٤/٢٨٠٥-٢٨١١.

وحدة طول لقياس المسافة أو المساحة<sup>(١)</sup>. الباع: وهي قدر مد اليدين من طرف الإصبع الوسطى لليد اليميني إلى طرف الإصبع الوسطى في اليد اليسرى، ويختلف مقدارها من شخص إلى آخر<sup>(٢)</sup>. القامة: وحدة طول تستعمل لقياس عمق الآبار، والمراد بالقامة قامة الشخص معتدل القامة وتسمى القَد بفتح القاف وكسرهما<sup>(٣)</sup>. بالإضافة إلى وحدات قياس المساحة، ومنها: القَصَبَة: وحدة مساحة لقياس الأراضي يختلف مقدارها من منطقة إلى أخرى<sup>(٤)</sup>. وكانت الأراضي تُقاس أيضاً بالذراع كوحدة قياس متعارف عليها في المنطقة وما جاورها، وكذلك مقياس الباع ويستخدم أيضاً في قياس مساحات الأراضي الكبيرة<sup>(٥)</sup>.

ولعل من الأهمية بمكان الإشارة إلى بعض الظواهر الاقتصادية التي أثرت بشكل أو بآخر على الجوانب الاجتماعية وكذلك الاقتصادية خلال فترة الدراسة، ولعل من أهمها تفشي ظاهر الفقر بشكل كبير خلال فترة الدراسة بين عدد كبير من سكان المنطقة، وهذه الظاهرة التي تفاوتت قوتها من عام لآخر لارتباطها بعوامل أخرى كالعوامل الطبيعية والسياسية وتأثيرها على كمية دخل الفرد في المنطقة<sup>(٦)</sup>. ففي منتصف سنة (١٣٤٦هـ/١٩٢٨م) وصل أول مندوب سعودي إلى منطقة جازان بشكل عام، وكان الأمر قد تردى في المنطقة، والأعمال شبه متوقفة والتجارة شبه كاسدة، مع وجود عدد قليل يمتهنون التجارة<sup>(٧)</sup>. هذا مع ما تفتقر إليه المنطقة من عدم وجود صناعة ولا تجارة. بمفهومهما الحالي. فلا وظائف ولا جيش ولا قوة أمن ولا محاكم شرعية<sup>(٨)</sup>. كما أنه خلال النصف الثاني من فترة الدراسة بدأت تنتشر ظاهرة تعاظم القات بين أفراد المجتمع، وكان لها الأثر البالغ في تدني مستوى الإنتاجية لدى الفرد، بالإضافة إلى احتلال زراعة شجرة القات مساحات واسعة من الحقول الزراعية المخصصة لزراعة

(١) هي تساوي ثلاثة أقدام أو ٣٦ بوصة أو ٩ قبضات وتعادل ١,٩٤ سم. المرجع السابق، ٢٨٠٥-٢٨١١.

(٢) وتعادل ٢,٤٤ أمتار أو ٢,٦٧ ياردة. الموسوعة اليمنية: ٢٨٠٥-٢٨١١.

(٣) تساوي ١٢,٢ مترين. المرجع نفسه، ٢٨٠٥-٢٨١١.

(٤) المرجع السابق، ٢٨١٣/٤.

(٥) المعبدي: بعض ملامح أسواق تهامة عسير، ص ٢٤.

(٦) الحرازي، سلمان بن زيدان، مقابلة، في منزله الكائن بواد يقيثار وسط منطقة الدراسة، بتاريخ (١٠/٨/١٤٢٧هـ/٢٠٠٦م)، وهو شاعر قبيلة حَرَّاز.

(٧) العقيلي، التاريخ الأدبي لمنطقة جازان، ٩٣٩/٢.

(٨) المرجع نفسه، ٩٣٩/٢.

بعض الأشجار الغذائية كالبن والموز<sup>(١)</sup>. وكان هناك جانب اجتماعي أثر وبشكل كبير على اقتصاديات المنطقة ، حيث كان للحروب القبلية وكذلك الدولية أثرها السلبي على النواحي الاقتصادية التي بدورها أثرت في الجوانب الاجتماعية والاقتصادية لسكان المنطقة ، ففي عام (١٣٣٠هـ/١٩١١م) كانت الحرب بين الأدارسة والمملكة المتوكلية ، وذلك مما أثر على المشاكل القبلية التي انعكس أثرها على الحالة الاقتصادية<sup>(٢)</sup>.

### خامساً: الخاتمة :

بعد أن تناولت الدراسة الأوضاع الاجتماعية والاقتصادية في فيفاء وبني مالك إبان العقدين الرابع والخامس من القرن الرابع عشر الهجري- العشرين الميلادي، فقد توصلت إلى نتائج عدة نوجزها فيما يلي: (١) أهمية الموقع المتوسط الذي يربط بين مناطق مهمة من بلاد اليمن وبلاد عسير. (٢) شكّل موقع المنطقة ميداناً خصباً للبحث والدراسة، لاسيما وأنه لم يحظ بالعناية الكبيرة من الباحثين والمؤرخين. (٣) مثّل الموقع نقطة التقاء بين قوى سياسية متباينة من حيث الطبيعة السياسية والاجتماعية والاقتصادية. ثم أن الفترة الزمنية التي تناولتها الدراسة شكلت مرحلة انتقالية هامة في تاريخ المنطقة السياسي والاجتماعي والاقتصادي، ويمكن إيعاز ذلك إلى: (أ) أن تلك الفترة الزمنية شملت تحولات سياسية عديدة ومختلفة تمثلت في محاولة القوى السياسية في اليمن وتهامة ونجد بسط النفوذ السياسي على المنطقة، والذي صاحبه العديد من التحولات في أنماط الحياتين الاجتماعية والاقتصادية. (ب) في أواخر هذه الفترة الزمنية تشكلت الهوية السياسية للمنطقة بدخولها تحت الحكم السعودي، بعد أن عانت العديد من الاضطرابات السياسية المختلفة.

**وهناك العديد من النتائج التي خرجت بها من دراسة هذا الموضوع، وهي على النحو الآتي:**

(١) أن فيفاء وبني مالك شكلتا موقعاً تضاريسياً هاماً في جنوب المملكة العربية السعودية، كان قبل العهد السعودي مسرحاً للفتن والاضطرابات والتجزئة الإقليمية ، ثم كان ذلك الموقع إحدى الميادين التي أسهمت في ظهور قوى عربية جديدة لها مكانتها السياسية والاقتصادية في الجزيرة العربية والعالم، تمثل ذلك في كيان المملكة العربية السعودية الذي منح فيفاء وبني مالك كياناً داخلياً جعلها تكون أحد العوامل التي ادت إلى تغير كبير في حدود اليمن الطبيعية ، بعد أن دخلت ضمن حدود المملكة العربية

(١) السلمي، يحيى بن علي. مقابلة، بمنزله الكائن في الحُصَيْمَة بتاريخ (١٢/١٠/١٤٢٧هـ-٢٠٠٦م)، وهو أحد عرفاء قبائل آل سلمى.

(٢) العقيلي، تاريخ المخلاف السليماني، ٦٣٠/٢، ٦٩٢.

السعودية ، وهذه إحدى الحقائق التي ارتكزت عليها بنود اتفاقية الطائف الموقعة بين المملكة العربية السعودية واليمن في عام (١٣٥٢هـ/ ١٩٣٤م) . (٢) سكنت بلاد فيفاء وبني مالك مجتمعات سكانية عديدة ذات نمط قبلي بحت ، ساهم في تشكيل معطيات الحياة وسبل البقاء لأبناء المنطقة ، لتأتي معاهدة الطائف لتكون بداية أول استقرار سياسي وحضاري لتلك المجتمعات البشرية . (٣) إن سكان فيفاء وبني مالك يمثلون أنموذجاً فريداً في صياغة القوانين العرفية القبلية ، ومدى احترام تلك القوانين والأعراف والالتزام بمضامينها . (٤) الطبيعة الجغرافية المتنوعة من حيث كونها تضم العديد من المظاهر التضاريسية المختلفة ما بين سهل وجبل وأودية وشعاب . (٥) زخرت المنطقة بثروة نباتية وحيوانية كبيرة ، كان لها دورها في الإسهام في دعم الحياتين الاجتماعية والاقتصادية للسكان . (٦) شملت الحياة الاجتماعية العديد من المظاهر المختلفة من روابط وعادات وتقاليد قامت على أساس قوانين عرفية تتطلب من سكان المنطقة الوفاء بها واحترامها . (٧) كان لسكان فيفاء وبني مالك وسائلهم الخاصة في بناء منازلهم وطهي أطعمتهم وإيجاد سبل عيشهم المختلفة بناءً على ما فرضته عليهم طبيعة المنطقة الجبلية الصعبة . (٨) قامت الحياة الثقافية في فيفاء وبني مالك على قواعد فكرية بدائية اكتسبها السكان ممن سبقهم فورثوها لأبنائهم ، فتميزوا عن غيرهم في مستوى النضج الفكري المتدرج الذي أسهم في تغير أحوالهم وتطورها مع مرور الزمن ، وخير مثال على ذلك ما انفردت به المنطقة من لهجة محلية خاصة ذات أصول عربية خالصة . (٩) تعددت وسائل العيش لدى سكان فيفاء وبني مالك ، التي كانت نتاج العلاقة الوطيدة بين الأرض والإنسان في تلك المنطقة ، فكانت ذات أنماط زراعية عديدة ، وفرت ثمارها سبل العيش الكريم لأهلها . (١٠) عاش سكان فيفاء وبني مالك فترة زمنية طويلة يعتمدون على جهودهم الذاتية في تهيئة بيئتهم للعيش والبقاء ، من خلال ما ابتكروه من الحرف والصناعات المحلية . (١١) أوجد السكان لأنفسهم مقومات الحياة الاقتصادية من أسواق وطرق تجارية ومعاملات وعملات رغم ضيق ذات اليد وقسوة الطبيعة .

### (\* وهناك أيضاً بعض التوصيات التي نوردتها في النقاط التالية :

١. أن المنطقة مازالت بحاجة كبيرة إلى دراسات علمية لجميع الجوانب السياسية والاجتماعية والاقتصادية ، يدل على ذلك ندرة الدراسات التي تناولت تاريخ المنطقة عبر العصور المختلفة .

٢. يحتفظ سكان المنطقة بأعداد كبيرة من الوثائق التاريخية التي تشمل مختلف المجالات وتحتاج إلى إخراجها للوجود كونها ستسهم في إخراج إرث تاريخي ضخم لبلاد فيفاء وبني مالك وما جاورها.
٣. يستخدم السكان لهجة محلية خاصة ذات أصول عربية، لازالت جديرة بأن تحظى بجهد الباحثين.
٤. ترتبط قبائل المنطقة بعلاقات جوار على نطاق واسع تحكمها قوانين عرفية موضوعة، رُوِعت فيها ظروف المنطقة الطبيعية والسكانية، وتنص على قواعد في المعاملات والأحكام وتنظيم العلاقات، كما سنّت فيها جوانب عديدة للعقوبات لمختلف المخالفات. كل ذلك لازال يشكل مادة علمية ثرية للمهتمين بتاريخ المنطقة.
٥. لعبت قبائل المنطقة أدواراً سياسية هامة خلال فترة الدراسة وإلى اليوم في تشكيل طبيعة العلاقات المختلفة بين القوى السياسية التي حكمت اليمن وبين القوى الأخرى التي سيطرت على بلاد عسير وما تلاها، وهي جديرة بالوقوف على مستوى تلك الأدوار .
٦. تعرضت المنطقة خلال فترة الدراسة لتقلبات فكرية مختلفة، خاصة في الجوانب العقيدية تبعاً لمعتقدات القوى السياسية التي كانت تتصارع للظفر بالمنطقة، مما كان له الأثر الكبير في تخبط النواحي الفكرية للسكان إلى حد ما، وعليه فقد تكون تلك التقلبات سبباً للاهتمام بدراسة تاريخ المنطقة الثقافي.
٧. تعددت عادات السكان وتقاليدهم، حتى أصبحت تمثل سمة خاصة في منطقة جنوب المملكة العربية السعودية، نظراً لكونها تقوم على ما فُطر عليه سكانها من البساطة وعدم التكلف. وتعد تلك العادات والتقاليد مادة علمية ضخمة في تراث جنوب المملكة لازالت تحتاج لنظرة الباحثين إليها.
٨. تغطي أراضي فيفاء وبني مالك مساحات خضراء واسعة، تضم أنواعاً عديدة من الأشجار والنباتات الطبية والعطرية تحتاج إلى كفاءات متخصصة للاستفادة منها.
٩. شكلت المنطقة مساحة واسعة ضمت العديد من أنواع الحيوانات البرية والطيور والحشرات المختلفة من حيث الكم والنوع تعتبر مادة علمية للمهتمين من الباحثين بعلم الحيوان والطيور.
١٠. تقع بفيفاء وبني مالك العديد من الأماكن الأثرية من قلاع وحصون ومساجد ونقوش لم تصل إليها أيدي المهتمين، مما يجعلها ميداناً خصباً للدراسات الأثرية المتخصصة.

١١. يوجد بالمنطقة مقومات سياحية عديدة جمعت بين الطبيعة الجميلة والأحوال الجوية المعتدلة والمناطق الأثرية والعيون الباردة والحارة والمدرجات الزراعية البديعة في تشكيلها، قد تسهم بشكل كبير في دعم السياحة الوطنية للبلاد.

(١٤) " شجرة القات " إحدى آفات العصر، وجدت وتكاثرت منذ زمن في منطقة الدراسة، وكانت لها آثارها الصحية والاجتماعية والاقتصادية على سكان المنطقة، حريّ بالباحثين الوقوف على ظاهرة زراعة تلك الشجرة وتأثيرها على السكان وإيجاد الحلول المناسبة للقضاء عليها.

(١٥) إن عموم مدن وقرى وحواضر وأجزاء منطقة جازان مازالت بحاجة إلى دراسات علمية أكاديمية موثقة في جميع عصور التاريخ القديمة والإسلامية المبكرة والوسيطة والحديثة والمعاصرة. وآمل أن تسعى جامعة جازان إلى إنشاء مركز بحوث تاريخي وأثري الدراسة موروث وتاريخ وحضارة وآثار بلاد تهامة الممتدة من حلي بن يعقوب والقفنفة إلى بلاد الموسم وحرص وما جاورها، لأن هذه البلاد بحاجة ماسة إلى مثل هذه العلوم والمعارف.

### سادساً: المصادر والمراجع .

#### أولاً: الوثائق المنشورة وغير المنشورة :

١. خطاب موجه من قائد جند بن سعود إلى شيوخ المنطقة يتضمن الحث على التعاون مع قوات آل سعود بتاريخ (١٣٥٠هـ/١٩٣١م). الفيضي، حسن بن جابر. الموسوعة الميساء لجارة القمر فيفاء (تبوك: النادي الأدبي، ط٢، ١٤٢٥هـ/٢٠٠٥م)، ص ٩٩.
٢. خطاب من شيخ شمل قحطان إلى شيخ شمل قبائل المنطقة يتضمن الحث على التعاون مع قوات بن سعود بتاريخ ١٣٥٠هـ/١٩٣١م. الفيضي، حسن بن جابر. الموسوعة الميساء لجارة القمر فيفاء (تبوك: النادي الأدبي، ط٢، ١٤٢٥هـ/٢٠٠٥م)، ص ١٠٠.
٣. خطاب من شيخ شمل قحطان إلى شيخ شمل المنطقة يوضح مدى التقارب بين الطرفين (١٣٥٢هـ/١٩٣٣م). الفيضي، حسن بن جابر. الموسوعة الميساء لجارة القمر فيفاء (تبوك: النادي الأدبي، ط٢، ١٤٢٥هـ/٢٠٠٥م)، ص ١٠٥.
٤. خطاب من أمير عسير، إلى شيخ شمل قبائل المنطقة يشير إلى أن المنطقة كانت تابعة لأمارة عسير بتاريخ (١٣٥٤هـ/١٩٣٥م). الفيضي، حسن بن جابر. الموسوعة الميساء لجارة القمر فيفاء (تبوك: النادي الأدبي، ط٢، ١٤٢٥هـ/٢٠٠٥م)، ص ١٠١.

٥. برقية من جلالة الملك إلى الإمام يحيى بتاريخ ٧ شوال بتاريخ (١٣٥٢هـ/١٩٣٣م).  
بيان العلاقات اليمنية السعودية ( الكتاب الأخضر )، وزارة الخارجية السعودية.
٦. من حمد الشويعر في صامطة إلى جلالة الملك بتاريخ ٧ ذي القعدة (١٣٥٢هـ/١٩٣٤م). بيان العلاقات اليمنية السعودية ( الكتاب الأخضر )، وزارة الخارجية السعودية.
٧. برقية من حمد الشويعر إلى جلالة الملك بتاريخ ٢٥ رمضان (١٣٥٢هـ/١٩٣٣م).  
بيان العلاقات اليمنية السعودية ( الكتاب الأخضر )، وزارة الخارجية السعودية.
٨. برقية من حمد الشويعر أمير عسير تهامة إلى جلالة الملك بتاريخ ٢٨ شعبان (١٣٥٢هـ / ١٩٣٣م). بيان العلاقات اليمنية السعودية ( الكتاب الأخضر )، وزارة الخارجية السعودية.
٩. برقية من الإمام يحيى إلى جلالة الملك بقبول الحكم تاريخ ٢٧ رجب (١٣٥٠هـ/١٩٣١م). بيان العلاقات اليمنية السعودية ( الكتاب الأخضر )، وزارة الخارجية السعودية.
١٠. جواب جلالة الملك إلى حمد الشويعر أمير عسير تهامة بتاريخ رمضان (١٣٥٢هـ / ١٩٣٣م). بيان العلاقات اليمنية السعودية ( الكتاب الأخضر )، وزارة الخارجية السعودية.
١١. جواب الإمام يحيى إلى جلالة الملك بتاريخ ٥ رمضان (١٣٥٢هـ/١٩٣٣م). بيان العلاقات اليمنية السعودية ( الكتاب الأخضر )، وزارة الخارجية السعودية.
١٢. وثيقة تشير إلى وصول جند الإمام يحيى إلى المنطقة، (١٣٥٢هـ/١٩٣٣م). بيان العلاقات اليمنية السعودية ( الكتاب الأخضر )، وزارة الخارجية السعودية.
١٣. وثيقة تبين حرص السكان على الاهتمام بالمساجد في سنة (١٣٢٨هـ/١٩١٠م).
١٤. وثيقة تبين كيفية تقسيم التركة بين الورثة ومدى معرفة آبائنا بالفرائض، بتاريخ (١٣٣٢هـ/١٩١٣م).
١٥. رسالة من قبائل المنطقة إلى أمير بني مالك لجعل أسواقها الثلاثة سوقاً.
١٦. اتفاقية بين أعيان قبائل آل خالد من أجل التعاون فيما بينهم على مصائب الدنيا.
١٧. وثيقة بتاريخ (١٤٠٢هـ/١٩٨١م)، محضر نقاش بعض المشاكل الحدودية.
١٨. وثيقة بتاريخ (١٤٠٠هـ/١٧٩م)، لحل أحد النزاعات القبلية من قبل أمير المنطقة.
١٩. زكاة الحبوب والثمار والعسل .
٢٠. وثيقة بتاريخ (١٣٨٥هـ/١٩٦٥م )، حول جمع أسواق المنطقة في سوق الداير.

٢١. وثيقة بتاريخ (١٣٤٣هـ/١٩٢٤م)، تشير إلى دور السادة في التدخل في شؤون قبائل المنطقة.
٢٢. وثيقة بتاريخ (١٣٤٠هـ/١٩٢١م)، تشير إلى اتفاق قبائل آل ظلمة على تعيين أحدهم شيخاً على القبيلة.
٢٣. وثيقة بتاريخ (١٣٤٣هـ/١٩٢٤م)، أحد الأحكام القبلية.
٢٤. وثيقة بتاريخ (١٣٤٠هـ/١٩٢١م)، أحد الأحكام الجنائية.
٢٥. وثيقة بتاريخ (١٣٥٣هـ/١٩٣٤م)، تقسيم الميراث بين أحد أسر المنطقة.
٢٦. وثيقة بتاريخ (١٣٥٣هـ/١٩٣٤م)، تقسيم الميراث بين أفراد أحد أسر المنطقة.
٢٧. وثيقة بتاريخ (١٣٤٥هـ/١٩٢٦م)، أحد الأحكام القبلية في أحد المقتولين.
٢٨. وثيقة بتاريخ (١٣٤٠هـ/١٩٢٢م)، توضح اتفاق بين أفراد قبيلة آل الزغلي على إنشاء مسجد للقرية.
٢٩. وثيقة بتاريخ (١٣٤١هـ/١٩٢٢م)، تحث أفراد احد القبائل على أداء الزكاة السنوية.
٣٠. وثيقة بتاريخ (١٣٤٣هـ/١٩٢٣م)، تدل على الاهتمام بالأمر والمعروف والنهي عن المنكر.
٣١. وثيقة بتاريخ (١٣٤٩هـ/١٩٣٠م)، تشير إلى عقد اتفاقية ود بين قبائل العزة وآل محمد من قبائل المنطقة.
٣٢. وثيقة بتاريخ (١٣٤٩هـ/١٩٣٠م)، تحث على أهمية رعاية حقوق الجار.
٣٣. وثيقة بتاريخ (١٣٤١هـ/١٩٢٢م)، تشير إلى تدوين عملية بيع وشراء أحد المنازل بأرضه.
٣٤. وثيقة بتاريخ (١٣٣٧هـ/١٩١٨م)، عبارة عن وقف أحد السكان جزء من حقوقه الزراعية لمسجد القرية.
٣٥. وثيقة بتاريخ (١٣٧٩هـ/١٩٥٩م)، توجيه من قاضي المنطقة آنذاك إلى أميرها بخصوص تركة أحد المتوفين.
٣٦. وثيقة بتاريخ (١٣٤٤هـ/١٩٢٥م)، عبارة عن تدوين عملية بيع وشراء.
٣٧. وثيقة بتاريخ (١٣٤٣هـ/١٩٢٤م)، عبارة عن عملية بيع وشراء.



### ثانياً: المصادر والمراجع :

٣٨. أباطة، فاروق عثمان. عدن والسياسة البريطانية في البحر الأحمر ( القاهرة: الهيئة العامة للكتاب، ١٣٩٧هـ/١٩٧٦م).
٣٩. ابن الأثير، عز الدين. اللباب في معرفة الأنساب ( بيروت: دار صادر، ط٢ ١٤١٤هـ/١٩٩٣م).
٤٠. أحمد، محمد. التعريف في الأنساب والتنويه لذوي الأحساب، تحقيق: سعد عبد المقصود ( أبها: النادي الأدبي، ١٤٠٩هـ/١٩٨٨م).
٤١. الإيراني، مطهر بن علي. المعجم اليمني في اللغة والتراث ( دمشق: المطبعة العلمية، ١٣٨٩هـ/١٩٦٩م).
٤٢. الإيراني، مطهر بن علي. الموسوعة اليمنية ( صنعاء : مكتبة خالد بن الوليد ، د.ت).
٤٣. الأصمعي، عبد العليم بن قريب. كتاب النبات ( القاهرة: مطبعة المدني، ط١، ١٣٩٢هـ/١٩٧٢م).
٤٤. الأكوع، إسماعيل بن علي. الأمثال اليمانية ( صنعاء : مكتبة الجيل الجديد ، ط٢، ١٤٠٥هـ/١٩٨٤م).
٤٥. الأكوع، إسماعيل بن علي. هجر العلم ومعاقله ( بيروت : دار الفكر، ط١، ١٤١٦هـ/١٩٩٥م).
٤٦. الألمي، يحيى بن إبراهيم . رحلات في عسير ( د.م ، ط ١٣٨٣هـ/١٩٦٣م).
٤٧. أنكارين . مذكرات دبلوماسي في اليمن. ترجمة: قائد محمد طربوش ( القاهرة: مكتبة مديولي، ط١ ، ١٤١٤هـ/١٩٩٣م).
٤٨. أنيس، إبراهيم. في اللهجات العربية ( القاهرة: مكتبة الانجلو المصرية ، ط٦، د.ت).
٤٩. البابا، طلال. قضايا التخلف والتنمية في العالم الثالث ( بيروت: دار الطليعة للطباعة والنشر، ط١، ١٤٠٢هـ/ ١٩٨١م).
٥٠. بالدري، جون. العمليات البحرية البريطانية ضد اليمن إبان الحكم التركي، ترجمة: سيد مصطفى سالم ( القاهرة: المطبعة الفنية ، د.ت).
٥١. بامطرف، محمد بن عبد القادر. الجامع، جامع شمل أعلام المهاجرين المنتسبين إلى اليمن وقبائلهم ( صنعاء : الهيئة العامة للكتاب ، ١١٤١٩هـ/١٩٩٨م).
٥٢. البركاتي، شرف بن عبد المحسن. الرحلة اليمانية ( بيروت: دار صادر، ط٢، ١٣٨٤هـ/١٩٦٤م).
٥٣. البستاني، كرم وآخرون. المنجد في اللغة والأعلام ( بيروت: دار الشروق، ط ٣٣، د.ت).

٥٤. بسيوني، إبراهيم . نشأة التصوف الإسلامي ( القاهرة : دار المعارف، ١٣٨٩هـ/١٩٦٩م).
٥٥. البطريق، عبد الحميد . من تاريخ اليمن الحديث ( القاهرة : معهد البحوث والدراسات العربية، د.ت).
٥٦. البكري، أبي عبيد عبد الله . معجم ما استعجم من أسماء البلاد والمواضع ( بيروت: دار الكتب العلمية، ط١، ١٤١٨هـ/١٩٩٧م ).
٧٥. البلادي، عاتق بن غيث. بين مكة واليمن رحلات ومشاهدات ( مكة : دار مكة ، ط١، ١٤٠٤هـ/١٩٨٣م).
٥٨. البلاذري، أبو الحسن أحمد بن يحيى. أنساب الأشراف (القدس: مطبعة الجامعة، ١٣٥٥هـ/١٩٣٦م).
٥٩. البهكلي، عبد الرحمن بن حسن. خلاصة المسجد في دولة الشريف محمد بن أحمد ، تحقيق : ميشيل توشيرير وعدنان درويش ( صنعاء : المركز الفرنسي للدراسات اليمنية ، ط١، د.ت).
٦٠. بيرين، جاكلين. اكتشاف جزيرة العرب ، ترجمة: قدرى قلعجي ( القاهرة: د.م.ن.ن).
٦١. الثعالبي، عبد العزيز . الرحلة اليمنية ١٢ أغسطس - ١٧ أكتوبر ١٩٢٤م ، تحقيق : حمادي الساحلي ( بيروت : دار الغرب الإسلامي ، ط١ ، ١٤١٨هـ/١٩٩٧م ).
٦٢. الثعالبي، عبد العزيز . فقه اللغة وأسرار العربية ( بيروت : المكتبة العصرية ، ط٢ ، ١٤٢١هـ/٢٠٠٠م).
٦٣. الثور ، عبد الله بن أحمد. هذه هي اليمن الأرض والإنسان والحضارة ( بيروت : دار العودة ، ط٢، د.ت ).
٦٤. الثور، عبد الله بن أحمد. لمحات من التاريخ والأدب اليمني قديماً وحديثاً ( القاهرة : مطبعة المدني ، د.ت ).
٦٥. الجاثم، محمد بن علي. مقدمة في اقتصاديات المملكة العربية السعودية
٦٦. الجبالي، عبد الله بن سليمان. جرّف ومفردات من التراث ( الرياض : مطابع الحرس الوطني، ١٤١١هـ/١٩٩٠م ).
٦٧. الجرافي، عبد الله بن عبد الكريم. المقتطف من تاريخ اليمن، تقديم: زيد بن علي الوزير ( د.ت).
٦٨. ابن جريس، غيثان بن علي. دراسات في تاريخ إفريقيا والجزيرة العربية خلال العصور الإسلامية (جازان: النادي الأدبي، ط١، ١٤٢٨هـ/٢٠٠٧م).

٦٩. ابن جريس، غيثان بن علي. عسير دراسة تاريخية في الحياة الاجتماعية والاقتصادية (١١٠٠-١٤٠٠هـ/١٦٨٨-١٩٨٠م)، ( جدة: دار البلاد للطباعة والنشر، ط١، ١٤١٥هـ/١٩٩٤م ).
٧٠. ابن جريس. غيثان بن علي. نجران دراسة تاريخية حضارية (ق١-ق٧هـ/ق٧-ق١٠م) (الرياض: ط١، ١٤٢٥هـ/٢٠٠٤م). (الجزء الأول).
٧١. الجرُموزي، المطهر بن محمد. الجوهرة المنيرة في جمل من عيون السيرة، تحقيق: أمة الملك إسماعيل الثور (رسالة دكتوراه، جامعة صنعاء، ١٤٢٥هـ/٢٠٠٤م).
٧٢. الجرُموزي، المطهر بن محمد. تحفة الأسماع والأبصار بما في السيرة المتوكلية من غرائب الأخبار، تحقيق: عبد الحكيم بن عبد المجيد الهجري (صنعاء: مؤسسة الإمام زيد بن علي الثقافية، ط١ ١٤٢٣هـ/٢٠٠٢م).
٧٣. جمال الدين، محمد وآخرون. دراسة استطلاعية لظاهرة القات في بعض الأقطار العربية (القاهرة: جامعة الدول العربية، ١٤٠٤هـ/١٩٨٣م).
٧٤. جواد، علي. المفصل في تاريخ العرب قبل الإسلام (بيروت: دار العلم للملايين، ط١، ١٣٨٩هـ/١٩٦٩م).
٧٥. الجوهري، حسن بن محمد وآخرون. اليمن (القاهرة: المؤسسة المصرية للتأليف والنشر، د.ت).
٧٦. الحامد، عبد الله: الشعر في الجزيرة العربية (الرياض: ط١، ١٤٠٧هـ/١٩٨٦م).
٧٧. حبيب، محمد بن عبد الكريم. الأسواق الدورية في منطقة جازان: دراسة تحليلية عن التنظيم المكاني والدور الاقتصادي (الرياض: جامعة الملك سعود، ١٤١٩هـ/١٩٩٨م).
٧٨. الحجري، محمد بن أحمد. مجموع بلدان اليمن وقبائلها، تحقيق: إسماعيل بن علي الأكوع (صنعاء: مكتبة الإرشاد، ط٢، ١٤٢٥هـ/٢٠٠٤م).
٧٩. الحداد، محمد بن يحيى. التاريخ العام لليمن (بيروت: دار التنوير، ط١، ١٤٠٧هـ/١٩٨٦م).
٨٠. الحكمي، حافظ بن أحمد. المنظومة القاتية (مكة: مطابع البلاد السعودية، ط١، ١٣٧٤هـ/١٩٥٤م).
٨١. الحكمي، عمارة بن علي. تاريخ اليمن المسمى المفيد في أخبار صنعاء وزبيد، تحقيق: محمد علي الأكوع (صنعاء: المكتبة اليمنية، ١٤٠٦هـ/١٩٨٥م).
٨٢. ابن الحسين، يحيى. غاية الأمان في أخبار القطر اليماني، تحقيق: سيد عاشور ومحمد طلبة (القاهرة: دار الكتاب العربي، ١٣٨٨هـ/١١٩٦٨م).

٨٣. حمزة، فؤاد. في بلاد عسير ( الرياض: مكتبة النصر الحديثة ، ط ١ ، ١٣٨٨هـ/١٩٦٨ م ).
٨٤. حمزة، فؤاد. قلب جزيرة العرب ( الرياض ، ط ١ ، ١٣٥٢هـ/ ١٩٣٣ م ).
٨٥. الحموي، ياقوت بن عبد الله . معجم البلدان ، تحقيق : فريد عبد الله الجندي ( بيروت : دار الكتب العلمية ، ط ١ ، ١٤١٠هـ/١٩٨٩ م ).
٨٦. الحميري ، جمال الدين بامخرمة. النسبة إلى المواضع والبلدان ( أبو ظبي : مركز الوثائق والبحوث ، ط ١ ، ١٤٢٥هـ/٢٠٠٤ م ).
٨٧. خزعل، حسين بن خلف. حياة الشيخ محمد بن عبد الوهاب ( بيروت: د.م، ١٣٨٨هـ/ ١٩٦٨ م ).
٨٨. ابن خلدون، عبد الرحمن. مقدمة ابن خلدون ( بيروت: دار القلم ، ١٣٩٩هـ/١٩٧٨ م ).
٨٩. ابن خميس، عبد الله . المجاز بين اليمامة والحجاز ( الرياض : دار اليمامة ، ط ١٣٩٠هـ/١٩٧٠ م ).
٩٠. الخوند، مسعود . الموسوعة التاريخية الجغرافية ( بيروت : إصدار خاص، د.ت ).
٩١. أبوداهش، عبد الله بن محمد. الحياة الفكرية والأدبية في جنوبي البلاد السعودية ( الرياض : دار الأصالة للثقافة والنشر والإعلام ، ط ١ ، ١٤٠٢هـ/١٩٨٢ م ).
٩٢. الدبعي ، عبد الرحمن وآخرون. النباتات الطبية والعطرية في اليمن ، انتشارها - مكوناتها - استخداماتها (صنعاء : مركز عبادي للدراسات والنشر ، ط ٢ ، ١٤٢٦هـ / ٢٠٠٥ م ).
٩٣. الدجيلي، محمد رضا. الحياة الفكرية في اليمن (العراق: جامعة البصرة ، ١٤٠٦هـ/١٩٨٥ م ).
٩٤. دلال، عبد الواحد بن محمد راغب. البيان في تاريخ جازان وعسير ونجران ( من الدولة السعودية الأولى حتى معاهدة الطائف ) ( القاهرة ، ط ١ ، ١٤١٨هـ/١٩٩٨ م ).
٩٥. الديمياطي، محمود مصطفى. معجم أسماء النباتات الواردة في تاج العروس للزبيدي ( القاهرة : الدار المصرية للتأليف والترجمة ، ١٣٨٥هـ/١٩٦٥ م ).
٩٦. دويدار، محمد. الاقتصاديات العربية وتحديات الثمانينات ( الإسكندرية : منشأة المعارف ، ١٤٠٣هـ/١٩٨٢ م ).
٩٧. الرازي ، محمد بن أبي بكر. مختار الصحاح ، تحقيق : أحمد إبراهيم زهوة ( بيروت : دار الكتاب العربي ، ط ١٤٢٥هـ/٢٠٠٥ م ).

٩٨. رفيع، محمد بن عمر . تاريخ عسير السياسي في غضون مائة وخمسين سنة ( القاهرة : دار العهد الجديد للطباعة ، د.ت ) .
٩٩. رفيع، محمد بن عمر . في ربوع عسير ذكريات وتاريخ ( القاهرة : دار العهد الجديد ، ط ١٣٧٣هـ / ١٩٥٤م ) .
١٠٠. الرويثي، محمد بن أحمد . النقل والمواصلات في المنقطة الغربية في المملكة العربية السعودية، دراسة في التغيير والتنمية ( د.م.ن.ن ) .
١٠١. الريحاني، أمين . تاريخ نجد الحديث ( بيروت : دار الجيل ، د.ت ) .
١٠٢. الريحاني، أمين . ملوك العرب ( بيروت : المؤسسة العربية للدراسات والنشر، ط ١٤٠١هـ / ١٩٨٠م ) .
١٠٣. زبارة، محمد بن أحمد . أئمة اليمن بالقرن الرابع عشر ( القاهرة : المطبعة السلفية ، د.ت ) .
١٠٤. ابن منظور، جمال الدين أبو الفضل . لسان العرب ( بيروت، دار صادر، ط ١٤٢٤هـ / ٢٠٠٣م ) .
١٠٥. زبارة، محمد . نشر العرف لنبللاء اليمن بعد الألف إلى سنة ١٣٥٧هـ ( صنعاء : عالم الكتب اليمنية ، د.ت ) .
١٠٦. زبارة، محمد بن محمد . نزهة النظر في رجال القرن الرابع عشر ( صنعاء : مركز الدراسات والأبحاث اليمنية ، د.ت ) .
١٠٧. الزبيدي، محب الدين أبو فيض السيد محمد مرتضى . تاج العروس من جواهر القاموس ( بيروت : دار الفكر ، ط ١٤١٤هـ / ١٩٩٣م ) .
١٠٨. الزركلي، خير الدين . شبه الجزيرة العربية في عهد الملك عبد العزيز ( بيروت : دار العلم للملايين ، ط ١ ، د.ت ) .
١٠٩. آل زلفعة، محمد بن عبد الله . عسير في عهد الملك عبد العزيز دورها السياسي والاقتصادي والعسكري في بناء الدولة السعودية الحديثة ، دراسة وثائقية ( د.م ، ط ١ ، ١٤١٥هـ / ١٩٩٥م ) .
١١٠. الزمخشري، جار الله بن محمود . المستقصى في أمثال العرب ( بيروت : دار الكتب العلمية ، ط ٢ ، ١٣٩٧هـ / ١٩٨٦م ) .
١١١. زيد، محمد . القات وأثره على المجتمع اليمني ( صنعاء : مركز الدراسات والبحوث ، ١٣٩٨هـ / ١٩٧٧م ) .
١١٢. الساعاتي، أمين . الحدود الدولية للمملكة العربية السعودية، التسويات العادية ( د.م.ن.ن ) .

١١٣. سالم ، سيد مصطفى. تكوين اليمن الحديث ، ( صنعاء : مكتبة الإرشاد ، ط١٤٢٨هـ/٢٠٠٧م ) .
١١٤. السعدي ، عباس فاضل . القات في اليمن ، دراسة جغرافية ( الكويت : الجمعية الجغرافية الكويتية ، ١٤٠٤هـ/١٩٨٣م ) .
١١٥. السفياني ، خالد بن أحمد . تاريخ صعدة ( صنعاء : مركز عبادي للدراسات والنشر ، ط١٤٢٥هـ/٢٠٠٤م ) .
١١٦. السلمي ، عرام بن الأصيبغ . كتاب جبال تهامة وسكانها وما فيها من القرى وما ينبت عليها من الأشجار وما فيها من المياه ، تحقيق : عبد السلام محمد هارون ( القاهرة : مطبعة أمين عبد الرحمن ، ١٣٧٣هـ/١٩٥٣م ) .
١١٧. السويداء ، عبد الرحمن بن زيد . نجد في الأمس القريب ( الرياض : ط١ ، ١٤٠٣هـ/١٩٨٣م ) .
١١٨. سيور ، الخوري بولس . عوائد العرب ( لبنان: دن ، ط١٤٠٣هـ/١٩٨٢م ) .
١١٩. الشافعي ، زيد رشيد علي . الروض الزاهري في سيرة التأريخ والنسب الظاهر للأسر القرشية العدنانية بمنطقة جازان ( الرياض : ط١٤٢٠هـ/١٩٩٩م ) .
١٢٠. شاكر ، محمود . شبه جزيرة العرب - عسير ( بيروت : المكتب الإسلامي ، ط٢ ، ١٤٠١هـ/١٩٨١م ) .
١٢١. الشباط ، عبد الله . صفحات من تاريخ الأحساء ( الخبر : ط١ ، ١٤٠٩هـ/١٩٨٨م ) .
١٢٢. شرف الدين ، أحمد بن الحسين . دراسات في أنساب قبائل اليمن ( د.م ، ط٢ ، ١٤٠٥هـ/١٩٨٥م ) .
١٢٣. شرف الدين ، أحمد بن حسين . اليمن عبر التاريخ ( ط٢ ، ١٤٠٠هـ/١٩٨٠م ) .
١٢٤. شرف الدين ، أحمد بن حسين . دراسات في لهجات شمال وجنوب الجزيرة العربية ( د-م ، ط١ ، ١٤٠٤هـ/١٩٨٤م ) .
١٢٥. شرف الدين ، أحمد بن حسين . اليمن عبر التاريخ ، دراسة جغرافية تاريخية سياسية شاملة ( القاهرة : مطبعة السنة المحمدية ، ط٢ ، ١٣٨٤هـ/١٩٦٤م ) .
١٢٦. شريفي ، أحمد البدوي . أنماط السكن الريفي بمنطقة عسير ، دراسة جغرافية ( القاهرة : معهد البحوث والدراسات العربية ، ١٤١٣هـ/١٩٩٢م ) .
١٢٧. شريف الشريف ، عبد الرحيم صادق . جغرافية المملكة العربية السعودية إقليم جنوب غرب المملكة ( الرياض : ط١٤٠٤هـ/١٩٨٤م ) .
١٢٨. شريفي ، إبراهيم بن جار الله . الموسوعة الذهبية في أنساب قبائل وأسر شبه الجزيرة العربية ( د.م ، ن ، ١٤١٩هـ/١٩٩٨م ) .

١٢٩. الشعبي ، محمد بن سعيد. العلاقات السعودية اليمينية في سني ١٣٥١-١٣٥٢هـ (١٩٣٣-١٩٣٤م)، (من خلال ما نشر في جريدة المقطم المصرية ) ، ( الرياض : ط١ ، ١٤١٤هـ/١٩٩٤م ).
١٣٠. الشلي، محمد. المُشْرَعُ الرَّوِّي في مناقب السادة آل باعلوي (صنعاء: المطبعة الشرفية، د.ت).
١٣١. الشوكاني، محمد بن علي. البدر الطالع بمحاسن من بعد القرن السابع (د.م.ن.ن).
١٣٢. صابان، سهيل. مداخل بعض أعلام الجزيرة العربية في الإرشيف العثماني (الرياض : مكتبة الملك عبد العزيز العامة ، ط١٤٢٥هـ/٢٠٠٤م ).
١٣٣. صبان، عبد القادر بن محمد. عادات وتقاليد بالأحقاف (د.م.ن.ن).
١٣٤. صبان، عبد القادر بن محمد. لمحة عن حياة البادية ( عدن : مؤسسة الطباعة والنشر ، ١٣٩٩هـ/١٩٧٨م ).
١٣٥. ضياء، عصام. عسير في العلاقات السياسية السعودية اليمينية، من ١٣٣٨-١٣٥٢هـ/١٩١٩-١٩٣٤م (د.م.ن.ن).
١٣٦. عارف، يوسف بن حسن بن محمد. أضواء على مذكرات سليمان شفيق باشا ، متصرف عسير ( أبها : النادي الأدبي ، ط١ ، ١٤١١هـ/١٩٩٠م ).
١٣٧. العارف، يوسف بن حسن بن محمد. العثمانيون وحكومة الأدارسة في عسير ( جدة : دار المجد للطباعة ، ط١ ، ١٤١٥هـ/١٩٩٥م ).
١٣٨. عاكش ، الحسن بن أحمد. حدائق الزهر في ذكر الأشياخ أعيان الدهر ، تحقيق : إسماعيل البشري ( ط١ ، ١٤١٣هـ/١٩٩٢م ).
١٣٩. عاكش
١٤٠. آل عبد الجبار، عبد الله. الرحلات إلى شبه الجزيرة العربية ، داره الملك عبد العزيز، ١٤٢٤هـ/٢٠٠٣م ، ج٢، دراسة عن كتاب (مرتفعات جزيرة العرب دراسة تحليلية).
١٤١. عبد الهادي، عبد الرحيم وآخرون. دراسات في تاريخ المملكة العربية السعودية (الرياض: دار الخريجي ، ١٤٢٣هـ/٢٠٠٢م ).
١٤٢. العجلان، منير. تاريخ البلاد العربية السعودية ( بيروت : دار الكتاب العربي ، د.م.ن.ن).
١٤٣. عريشي، علي بن محمد وآخرون. جغرافية الزراعة في منطقة جيزان جنوبي غرب المملكة العربية السعودية ( القاهرة : مكتبة الانجلو المصرية ، ط١٤١٦هـ/١٩٩٥م ).

١٤٤. العقاد، صلاح . جزيرة العرب في العصر الحديث ( القاهرة : معهد البحوث والدراسات العربية ، ١٣٨٨هـ/١٩٦٦م ) .
١٤٥. العقيلي، محمد بن أحمد. الأدب الشعبي في الجنوب ( جازان :النادي الأدبي ، د.ت). .
١٤٦. العقيلي، محمد بن أحمد . أضواء على تاريخ الجزيرة العربية الحديث ( جدة : دار العلم ، ط١ ، ١٤١٢هـ/١٩٩١م). .
١٤٧. العقيلي، محمد بن أحمد. التاريخ الأدبي لمنطقة جازان ( جازان: النادي الأدبي، ط١ ، ١٤١٣هـ/١٩٩٢م). .
١٤٨. العقيلي، محمد بن أحمد. تاريخ المخلاف السليماني ( الرياض : دار اليمامة ، ط٢ ، ١٤٠٢هـ/١٩٨١م). .
١٤٩. العقيلي، محمد بن أحمد. التصوف في تهامة ( جدة:دار البلاد، د.ت). .
١٥٠. العقيلي، محمد بن أحمد. المعجم الجغرافي للبلاد العربية السعودية مقاطعة جازان ( الرياض: دار اليمامة ، ط٢ ، ١٣٩٩هـ /١٩٧٩م). .
١٥١. العقيلي، محمد بن أحمد. معجم أسماء النباتات في منطقة جازان ( جدة : دار البلاد ، ط١٤٠٥هـ/١٩٨٥م ) .
١٥٢. العقيلي، محمد بن أحمد. معجم اللهجة المحلية في منطقة جيزان (جدة:، ط١، ١٤١٨هـ/١٩٩٧م). .
١٥٣. أبو العلاء، محمود طه. جغرافية شبه جزيرة العرب ( القاهرة : مؤسسة سجل العرب، ١٣٩٥هـ/١٩٧٥م). .
١٥٤. علي، عبد الكريم. الأغصان لمشجرات أنساب عدنان وقحطان (الرياض: مكتبة العزيزية، ط٢، ١٤١٥هـ/١٩٩٥م). .
١٥٥. أبوعلية، عبد الفتاح حسن . الإصلاح الاجتماعي في عهد الملك عبد العزيز ( الرياض : دار الملك عبد العزيز ، د.ت). .
١٥٦. العمري، حسين. مائة عام من تاريخ اليمن الحديث ( دمشق: المطبعة العلمية، ١٤٠٥هـ/١٩٨٤م). .
١٥٧. الغامدي، سعيد بن فالح. البناء القبلي والتحضر في المملكة العربية السعودية (د.م.ن.ن). .
١٥٨. الغزواني، أحمد بن جابر المَعْلَمِي. واحة القمر بَلْغَازِي ( مكة : دار الاستقامة ، ط١ ، ١٤٢٤هـ/٢٠٠٣م). .
١٥٩. فاسيليف، إلكسي. تاريخ العربية السعودية ، ترجمة : خيرى الضامن (موسكو:د.م، ١٤٠٧هـ/١٩٨٦م). .



١٦٠. الفراهيدي، الخليل بن أحمد. كتاب العين، تحقيق: مهدي المخزومي وإبراهيم السامرائي (بغداد: دار الحرية، ١٤٠٥هـ/١٩٨٤م).
١٦١. فلبلي، جون سانت. مرتفعات الجزيرة العربية، راجعه وعلق عليه الأستاذ الدكتور: غيثان ابن علي بن جريس (الرياض: مكتبة العبيكان، ط١، ١٤٢٦هـ/٢٠٠٥م).
١٦٢. الفوزان، إبراهيم بن فوزان. إقليم الحجاز وعوامل نهضته الحديثة (الرياض، ١٤٠١هـ/١٩٨٠م).
١٦٣. الفيروزبادي، محمد بن يعقوب. القاموس المحيط (بيروت: مؤسسة الرسالة، ط٨، ١٤٢٦هـ/٢٠٠٥م).
١٦٤. الفيضي، حسن بن جابر. الموسوعة الميساء لجارة القمر فيفاء (تبوك: النادي الأدبي، ط٢، ١٤٢٥هـ/٢٠٠٥م).
١٦٥. الفيضي، علي بن قاسم. باقة من تراث فيفاء الشعبي (مكة: مكتبة دار الاستقامة، ط١، ١٤١٦هـ/١٩٩٥م).
١٦٦. الفيضي، علي بن قاسم. الحوار المبين عن أضرار التدخين والتخزين (د.م، ط١، ١٤٠٣هـ/١٩٨٢م).
١٦٧. الفيضي
١٦٨. الفيل، علي بن علي. القات الظاهرة، المشكلة، الآثار (صنعاء: مؤسسة العفيف الثقافية، ط١، ١٣٩٨هـ/١٩٧٧م).
١٦٩. القاسمي، ظافر. الحياة الاجتماعية عند العرب (القاهرة: دار النفايس، ط١، ١٣٩٨هـ/١٩٧٨م).
١٧٠. القباع، عبد الله سعود. العلاقات السعودية اليمنية (د.م.ن، ١٤١٣هـ/١٩٩٢م).
١٧١. قدور، أحمد محمد. مدخل إلى فقه اللغة العربية (بيروت: دار الفكر، ط١، د.ت).
١٧٢. القلقشندي أبي العباس أحمد بن علي. نهاية الأرب في معرفة أنساب العرب (بيروت: دار الكتب العلمية، د.ت).
١٧٣. كامل، مراد. اللهجات العربية الحديثة في اليمن (القاهرة: معهد البحوث والدراسات العربية، د.ت).
١٧٤. كحالة، عمر بن رضا. معجم قبائل العرب القديمة والحديثة (بيروت: دار العلم للملايين، ط٢، ١٣٨٨هـ/١٩٦٨م).
١٧٥. الكليب، فهد. الرياض ماضٍ تليد وحاضر مجيد (الرياض، ١٤٠٧هـ/١٩٨٦م).
١٧٦. لقمان، حمزة بن علي. تاريخ القبائل اليمنية (د.م: دار الكلمة، ١٤٠٦هـ/١٩٨٥م).

١٧٧. المتوكل، إسماعيل بن محمد. الموسوعة اليمنية ( صنعاء : مؤسسة العفيف ، ط١ ، ١٤١٣هـ / ١٩٩٢م ).
١٧٨. المحامي، محمد بن فريد. تاريخ الدولة العلية العثمانية، تحقيق: إحسان حقي (بيروت : مكتبة صادر ، ط١ ، ١٤٠١هـ / ١٩٨٠م).
١٧٩. محمود، حسن بن سليمان. تاريخ اليمن السياسي في العصر الإسلامي ( العراق : جامعة بغداد ، ط١ ، ١٣٨٩هـ / ١٩٦٩م ).
١٨٠. ابن المجاور، محمد بن مسعود. صفة بلاد اليمن ومكة وبعض الحجاز المسمى تاريخ المستبصر ( القاهرة : مكتبة الثقافة الدينية ، د.ت ).
١٨١. مداح، أميرة بنت علي. المخلاف السليماني تحت حكم الأدارسة وجهود الملك عبد العزيز لضم المخلاف للمملكة العربية السعودية ( منطقة جازان ) ( القاهرة : دار القاهرة ، ط١ ، ١٤٢٨هـ / ٢٠٠٧م ).
١٨٢. المدفعي، يوسف بن محمد. القات وأثاره الصحية والسياسية (د.م.ن.ن).
١٨٣. المرزوقي، حمد وآخرون. القات من النواحي : التاريخية والعلمية والصحية والاقتصادية والاجتماعية والدينية ( جدة : مطبوعات تهامة ، ط١ ، ١٤٠٧هـ / ١٩٨٧م ).
١٨٤. ابن مسفر، عبد الله بن علي. السراج المنير في سيرة أمراء عسير (سورية : مؤسسة الرسالة، ط١ ، ١٣٩٨هـ / ١٩٧٨م ).
١٨٥. العبيدي، مبارك بن محمد. بعض ملامح أسواق تهامة عسير خلال الحكم العثماني الثاني (دمشق : مكتبة دار البيروني للطباعة والنشر، د.ت).
١٨٦. المعجم الوسيط في اللغة ( القاهرة : دار المعارف . د.ت ).
١٨٧. المغربي، محمد بن علي. ملامح الحياة الاجتماعية في الحجاز في القرن الرابع عشر (د.م.ن.ن).
١٨٨. المقحفي، إبراهيم بن أحمد. معجم المدن والقبائل اليمنية ( صنعاء : دار الحكمة ، ط١ ، ١٤٠٦هـ / ١٩٨٥م ).
١٨٩. المقرمي، عبد الملك. القات بين السياسة وعلم الاجتماع ( صنعاء : دار آزال ، ١٤٠٨هـ / ١٩٨٧م ).
١٩٠. منصور، حمود. أضرار القات في الجمهورية العربية اليمنية ( بيروت: دار الفكر المعاصر، ط١ ، ١٤٠٩هـ / ١٩٨٨م ).
١٩١. ابن منظور، محمد بن كرم. لسان العرب (بيروت: دار صادر، ط٣ ، ١٤٢٤هـ / ١٩٩٣م).

- ١٩٢ . المهنا، عبد العزيز. اليمن من النافذة (د. م. ن، ط١ ١٤١٢هـ/ ١٩٩١م).
- ١٩٣ . مؤسسة النقد العربي السعودي : تطور النقود في المملكة العربية السعودية (الرياض : الأنظمة العالمية للطباعة والإخراج ، ١٤١٩هـ/ ١٩٩٨م).
- ١٩٤ . مؤيد، إبراهيم بن القاسم. طبقات الزيدية الكبرى ، تحقيق : عبد السلام الوجيه ( عمان : مؤسسة الإمام زيد الثقافية ، ط١ ، ١٤٢١هـ/ ٢٠٠٠م).
- ١٩٥ . الموسوعة اليمنية الموسوعة اليمنية ( صنعاء : مؤسسة العفيف الثقافية ، ط٢ ، ١٤٢٣هـ/ ٢٠٠٣م).
- ١٩٦ . ناجي، سلطان . التاريخ العسكري لليمن ( صنعاء : دائرة التوجيه المعنوي ، ط٢ ، ١٤٢٥هـ/ ٢٠٠٤م).
- ١٩٧ . النجمي، أحمد بن يحيى. القات حكمه الشرعي وأضراره ( أبها: النادي الأدبي، ط١ ، ١٤١٣هـ/ ١٩٩٢م).
- ١٩٨ . النعمي ، هاشم بن سعيد . تاريخ عسير في الماضي والحاضر ( الرياض : الأمانة العامة للاحتفال بمرور مائة عام على تأسيس المملكة ، ط١ ١٤١٩هـ/ ١٩٩٩م).
- ١٩٩ . النمري، خلف بن سليمان. التنمية الزراعية في ضوء الشريعة الإسلامية (مكة : أم القرى، د.ت).
- ٢٠٠ . هارون، علي بن أحمد. أسس الجغرافية الاقتصادية ( الاسكندرية: دار المعرفة الجامعية، ١٤١٦هـ/ ١٩٩٥م).
- ٢٠١ . الهلالي، هادي عطية مطر. دلالة الألفاظ اليمانية في بعض المعجمات العربية (صنعاء: مركز الدراسات والبحوث ، ط١ ، ١٤٠٩هـ/ ١٩٨٨م).
- ٢٠٢ . الهمداني الهمداني ، الحسن بن أحمد . صفة جزيرة العرب ( صنعاء : مكتبة الإرشاد ، ط١ ، ١٤١٠هـ/ ١٩٩٠م).
- ٢٠٣ . الهمداني، الحسن بن أحمد . كتاب الإكليل من أخبار اليمن وأنساب حمير، تحقيق محمد الأكوغ الحوالي ( صنعاء : وزارة الثقافة والسياحة ، ط١ ١٤٢٥هـ/ ٢٠٠٤م).
- ٢٠٤ . هولفينز، هانز . اليمن من الباب الخلفي ، تعريب : خيري حماد ( بيروت : المكتب التجاري للطباعة والتوزيع والنشر ، ١٢٨١هـ/ ١٩٦١م).
- ٢٠٥ . الوائلي، عبد الحكيم . موسوعة قبائل العرب ( عمان : دار أسامة ، ط٢ ، ١٤٢٤هـ/ ٢٠٠٣م).
- ٢٠٦ . علي، عبد الكريم. الأغصان لمشجرات أنساب عدنان وقحطان ( الرياض : مكتبة العزيزية ، ط٢ ، ١٤١٥هـ/ ١٩٩٥م).

٢٠٧. وايفي، علي عبد الواحد . الأسرة والمجتمع ( القاهرة : دار نهضة مصر للطباعة والنشر ، ط٨ ، ١٣٩٥هـ / ١٩٧٥م ) .
٢٠٨. الونسي، حسين بن علي. اليمن الكبرى ( صنعاء : مكتبة الإرشاد ، ط٢ ، د.ت ) .
٢٠٩. الوشمي، أحمد . تذكرة يوم قيل لي عن النساء والرجال في اللباس والأحوال ( الرياض : ١٤١٣هـ / ١٩٩٢م ) .
٢١٠. وهيبة، عبد الفتاح بن محمد. جغرافية المدن ( بيروت: دار النهضة العربية، ١٤٠١هـ / ١٩٨٠م ) .
٢١١. اليافعي، مندي . دراسات طبية حول القات ( دمشق : مطابع ألف باء الأديب ، ط١ ، ١٤٠٠هـ / ١٩٧٩م ) .
٢١٢. يعقوب، مجد الدين محمد . القاموس المحيط ( بيروت : مؤسسة الرسالة ، ط٢ ، ١٤١٨هـ / ١٩٩٧م ) .

### ثالثاً: الرسائل الجامعية :

٢١٣. أحمد، نورية بنت علي. التحولات الاجتماعية والبناء الأسري ( الإسكندرية: جامعة عين شمس، رسالة دكتوراه غير منشورة، قسم الاجتماع، ١٤٠٦هـ / ١٩٨٥م ) .
٢١٤. البشري، إسماعيل بن محمد. إقليم عسير في عهد الملك عبد العزيز آل سعود ( رسالة ماجستير ، جامعة الأزهر، د.ت ) .
٢١٥. الجرموزي، المطهر بن محمد. الجوهرة المنيرة في جمل من عيون السيرة، تحقيق : أمة الملك إسماعيل الثور ( رسالة دكتوراه، جامعة صنعاء، قسم التاريخ، ١٤٢٥هـ / ٢٠٠٤م ) .
٢١٦. آل سعود، مشاري بن سعود. العلاقات بين المملكة العربية السعودية والمملكة المتوكلية اليمنية في عهد الملك عبد العزيز ( رسالة ماجستير، جامعة الملك سعود، قسم التاريخ، ١٤٠١هـ / ١٩٨١م ) .
٢١٧. العثمان، هدى بنت محمد. سياسة بريطانيا تجاه منطقة البحر الأحمر فيما بين الحربين العالميتين ( رسالة ماجستير، جامعة الملك عبد العزيز، قسم التاريخ، ١٤١٤هـ / ١٩٩٣م ) .
٢١٨. الفيضي، محمد بن فرحان. فيفاء خلال القرن الرابع عشر الهجري دراسة في الأحوال الاجتماعية والاقتصادية والثقافية ( رسالة ماجستير، جامعة الملك سعود، قسم التاريخ، ١٤٢٣هـ / ٢٠٠٢م ) .

٢١٩. النعمان، عبد الله بن علي. العقيق اليماني في وفيات وحوادث المخلاف السليماني، تحقيق: علي الصميلي (رسالة ماجستير، جامعة الملك عبد العزيز، قسم التاريخ، ١٤٢١هـ/٢٠٠١م).

#### رابعاً: الدوريات العلمية ( الصحف ، والمجلات ) :

٢٢٠. باشا، سليمان شفيق كمالى . ( متصرف عسير من ١٩٠٨-١٩١٢م : مذكراتي عن بلاد العرب ) ، نشرت في الأهرام عدد ١٤٥١٩ في ٦/١١/١٩٢٤م - حتى الأهرام عدد ١٤٥٦٣ في ١/٨/١٩٢٥م. وهي ( ٢٥ ) مقالة.

٢٢١. شيجر، ولفرد. رحلة في تهامة وعسير وجبال الحجاز، مجلة الدارة، العدد الثالث، السنة الخامسة عشرة، ١٤٠٨هـ/١٩٨٧م.

٢٢٢. الجديد، منصور بن عبد العزيز. أنماط العمارة الأصيلة في المنطقة الجنوبية الغربية من المملكة العربية السعودية ، مجلة دراسات الخليج والجزيرة العربية، العدد ١١٥، السنة ٣٠، شعبان ١٤٢٥هـ.

٣٢٢. آل داود، عبد الله بن زيدان. الشيخ والشيخة، المجلة العربية، العدد ٢٢، السنة العشرون، للعام ١٤١٦هـ/١٩٩٥م.

٢٢٤. الرعي في المملكة مجلة العلوم والتقنية، العدد الحادي عشر، فبراير ١٤١١هـ/١٩٩٠م، مدينة الملك عبد العزيز للعلوم والتقنية.

٢٢٥. الزراعة في جنوب المملكة العربية السعودية المجلة الزراعية، (ج ٢٤، العدد الأول، ١٤١٣-١٤١٤هـ).

٢٢٦. زناتي، محمود بن سلام. البشعة في الأعراف القبلية، الرياض: مجلة العرب، دار اليمامة ، السنة ٢٦، ١٤١٢هـ.

٢٢٧. شاهر، خالد عبد الجليل: البنية التقليدية في اليمن في عهد الإمام يحيى ١٩١٨-١٩٤٨م ، مجلة سبأ : العدد السادس ، ١٩٩٢م.

٢٢٨. صوت الحجاز، العدد ١، في ٢٧/١١/١٣٥٠هـ/١٩٣١م.

٢٢٩. عبد الله ، يوسف. مدونة النقوش اليمانية ، صنعاء : مجلة النقوش اليمانية ، د. ت .

٢٣٠. العايد، سليمان بن ابراهيم. العلائق الإيجابية بين الفصحى والعامية ، بيادر، النادي الأدبي بأبها، ع ٣٢٤، سنة ١٤٢٢هـ/٢٠٠١م.

٢٣١. الفيضي، علي بن قاسم. أماكن يقدها العامة، مجلة المنهل، مج ١، سنة ٣٦، ١٣٩٠هـ/١٩٧٠م).

٢٣٢. الفيضي، علي بن قاسم. فيفاء، مجلة المنهل، العدد ٣٥، العام ١٣٨٩هـ/١٩٦٩م.

٣٣٢. القرى الأثرية في جازان، صحيفة المدينة بتاريخ ١٠/١٠/١٤٠٨هـ/١٩٨٧م .

٢٢٤. المنار، ج٦، مج١٦، بتاريخ ٣٠/٦/١٣٣١هـ / ٣٠ يونيو ١٩١٢م.

### خامساً: المطبوعات الرسمية، والأبحاث غير المنشورة،:

٢٣٥. بيان العلاقات اليمنية السعودية ( الكتاب الأخضر )، وزارة الخارجية السعودية، ١٣٥٢هـ/١٩٣٥م).

٢٣٦. جمال الدين، محمد وآخرون. دراسة استطلاعية لظاهرة القات في بعض الأقطار العربية ( القاهرة: جامعة الدول العربية، ط١٩٨٣م )، ص٧٥.

٢٣٧. قطب، حسين بن محمد. مواد الإدمان الشائعة - المطابع الأهلية، ١٤٠٣هـ / م.

٢٣٨. محطة أرساد هيئة تطوير وتعمير فيفاء وبني مالك، وتقع على ارتفاع ١٨٠٠م.

٢٣٩. محطة أرساد وزارة الزراعة والمياه بالمنطقة، وتقع على ارتفاع ١٨٠٠م بمنطقة الدراسة.

٢٤٠. المديرية العامة للشؤون الصحية بمنطقة جازان، القطاع الجبلي، كتيب خاص عن تاريخ الخدمات

٢٤١. الصحية بالمنطقة منذ عام ١٤١٢هـ.

٢٤٢. مؤسسة النقد العربي السعودي: تطور النقود في المملكة العربية السعودية (

الرياض: الأنظمة العالمية للطباعة والإخراج، ١٤١٩هـ) ص١٩

٢٤٣. وزارة الإعلام: الزراعة في المملكة العربية السعودية، ص١٠.

٢٤٤. وزارة الشؤون البلدية والقروية، خطة عمل تنمية منطقة فيفاء وبني مالك للعام ١٤١٥هـ/ م.

٢٤٥. المالكي، سعيد بن محمد وآخرون. بنو مالك في جازان دراسة تاريخية حضارية

مختصرة خلال القرن الرابع عشر الهجري - العشرين الميلادي. بحث تاريخي غير

منشور لنيل درجة البكالوريوس، جامعة الملك سعود (كلية التربية بابها، ١٤٢٠هـ).

٢٤٦. المالكي، حسن بن سليمان. في تاريخ بني مالك. بحث تاريخي غير منشور لنيل

درجة البكالوريوس، جامعة الإمام محمد بن سعود الإسلامية (كلية اللغة العربية

والعلوم الاجتماعية، فرع أبها، ١٤١٧/١٤١٨هـ).

٢٤٧. الكبيشي، جابر بن جبران. بني مالك دراسة جغرافية. بحث جغرافي غير منشور

لنيل درجة البكالوريوس، جامعة الإمام محمد بن سعود الإسلامية (كلية اللغة

العربية والعلوم الاجتماعية، فرع أبها، ١٤١٧/١٤١٨هـ).

٢٤٨. ويستنفلد، ف. جدول السنين الهجرية لباليها وشهورها بما يوافقها من السنين

الميلادية بأيامها وشهورها، ترجمة: عبد المنعم ماجد وعبد المحسن رمضان (

القاهرة: مكتبة الأنجلو المصرية، د.ط، د.ت).

### سادساً : المقابلات الشخصية :

- ٢٤٩ . الأحمدي، رايح بن رافع. في منزله الكائن في وادي الجفوسط منطقة الدراسة، بتاريخ (١٨/٩/١٤٢٧هـ/٢٠٠٦م) .
- ٢٥٠ . الأحمدي، فرحان بن حسن. بمنزله الكائن في الجنيّة وسط منطقة الدراسة، في (٢٥/٩/١٤٢٧هـ/٢٠٠٦م) .
- ١٥٢ . الحرّازي ، أسعد بن أحمد. في منزله الكائن بقرية حرّاز وسط منطقة الدراسة، في (٢٠/١١/١٤٢٧هـ/٢٠٠٦م) .
- ٢٥٢ . الحرّازي، جبران بن يحيى. في منزله الكائن بحرّاز وسط منطقة الدراسة، في (١٢/١١/١٤٢٧هـ/٢٠٠٦م) .
- ٢٥٣ . الحرّازي، سلمان بن زيدان. في منزله الكائن بوادي قيّار وسط منطقة الدراسة، بتاريخ (٨/١٠/١٤٢٧هـ/٢٠٠٦م) ، شاعر قبيلة حرّاز.
- ٢٥٤ . الحرّازي، مسعود بن حسن. مع بمنزله الكائن في قرية شدّنة وسط منطقة الدراسة، بتاريخ (٣/١٠/١٤٢٧هـ/٢٠٠٦م) .
- ٢٥٥ . الحّكمي، مسعود بن ماطر. في منزله الكائن بالعدّز جنوب غرب منطقة الدراسة، في (٧/٨/١٤٢٧هـ/٢٠٠٦م) .
- ٢٥٦ . الحرّازي، مفرح بن جبران. بمنزله الكائن بقرية حرّاز وسط منطقة الدراسة، بتاريخ (١٢/١٠/١٤٢٧هـ/٢٠٠٦م) .
- ٢٥٧ . الخالدي، جابر بن جبران. في منزله الكائن بقرية التّاهر وسط منطقة الدراسة، في (٢٤/٢/١٤٢٧هـ/٢٠٠٦م) .
- ٢٥٨ . الخالدي، جابر بن يحيى. بمنزله الكائن بقرية المشرف وسط منطقة الدراسة، في (٢/١٠/١٤٢٧هـ) .
- ٢٥٩ . الخالدي، جبران بن شريف. بمنزله الكائن في قعاد مثير وسط منطقة الدراسة، بتاريخ (١٥/١١/١٤٢٧هـ/٢٠٠٦م) .
- ٢٦٠ . الخالدي، جبران بن يحيى. بمنزله الكائن في قرية الجحافر وسط منطقة الدراسة، في (٢٨/٧/١٤٢٧هـ/٢٠٠٦م) .
- ٢٦١ . الخالدي، حسن بن جبران. بمنزله الكائن في الحبيّل وسط منطقة الدراسة، بتاريخ (٢٠/٩/١٤٢٧هـ/٢٠٠٦م) ، من أعيان قبيلة آل الزُّغلي إحدى قبائل المنطقة.
- ٢٦٢ . الخسّافي، محمد بن علي. في منزله الكائن بنيّد مجباً جنوب غرب منطقة الدراسة، في (١٧/١١/١٤٢٧هـ/٢٠٠٦م) .

٢٦٣. الدَّائِرِي، أحمد بن محمد. بمنزله الكائن في الخَشَعَة جنوب غرب منطقة الدراسة، بتاريخ (٢٦/٨/١٤٢٧هـ/٢٠٠٦م)، أحد تجار المنطقة الذين عملوا في التجارة الخارجية مع القبائل اليمنية المجاورة.
٢٦٤. الزُّغَلِي، جابر بن حسن. في منزله الكائن بوادي قِيَار وسط منطقة الدراسة، في (١٥/١٢/١٤٢٧هـ/٢٠٠٦م).
٢٦٥. الزُّغَلِي، يحيى بن حسن. بمنزله الكائن في وادي قِيَار وسط منطقة الدراسة، بتاريخ (٢٢/٨/١٤٢٧هـ/٢٠٠٦م).
٢٦٦. زَيْفَة، يحيى بن حسن. بمنزله الكائن في العَادِي وسط منطقة الدراسة، (في ٢٨/٨/١٤٢٧هـ/٢٠٠٦م)، أحد معلمي الكتاتيب في الجزء الأخيرة من فترة الدراسة.
٢٦٧. السُّعَيْدِي، سالم بن حسن. في منزله بالسُّيْح جنوب شرق منطقة الدراسة، في ١٠/١٠/١٤٢٧هـ.
٢٦٨. السُّعَيْدِي، سالم بن علي. بمنزله الكائن في قرية عَنَوَان جنوب شرق منطقة الدراسة، بتاريخ (١١/١٠/١٤٢٧هـ/٢٠٠٦م)، وقد خلف والده منصب (الرَّد) لقبائل فيفاء وبني مالك.
٢٦٩. سُّعَيْدَة، يحيى بن أحمد. بمنزله الكائن بوادي عَفْرَة جنوب منطقة الدراسة، في (١٢/١٠/١٤٢٧هـ/٢٠٠٦م).
٢٧٠. السَّلَامِي، جابر بن علي. بمنزله الكائن في البُقْعَة وسط منطقة الدراسة، بتاريخ (٢/٨/١٤٢٧هـ/٢٠٠٦م).
٢٧١. السَّلْمِي، علي بن حسين. بمنزله الكائن في الدَّائِرَ وسط منطقة الدراسة، في (١٣/١٢/١٤٢٧هـ/٢٠٠٦م).
٢٧٢. السَّلْمِي، يحيى بن علي. بمنزله الكائن في الحُصِيْمَة وسط منطقة الدراسة، بتاريخ (١٢/١٠/١٤٢٧هـ/٢٠٠٦م)، من عُرَفَاء قبائل آل سلمى.
٣٧٢. شريف، أحمد بن سلمان. بمنزله الكائن في نيد غَالِب وسط منطقة الدراسة، بتاريخ (١٠/٨/١٤٢٧هـ/٢٠٠٦م)، وهو أحد معلمي الكتاتيب الذين تلقوا تعليمهم على أيدي السادة.
٢٧٤. الشُّعَيْثِي، محمد بن علي. بمنزله الكائن بعَرَقِيْن وسط منطقة الدراسة، في (٩/١/١٤٢٨هـ/٢٠٠٦م)، أحد كبار السن المعاصرين لبداية الحكم السعودي للمنطقة.
٢٧٥. الطُّلْمِي، علي بن سلمان. بمنزله الكائن في العَبْسِيَة جنوب غرب منطقة الدراسة، في (٣/٨/١٤٢٧هـ/٢٠٠٦م).



٢٧٦. العثوّاني، أحمد بن سالم. بمنزله بقرية عثوّان جنوب شرق منطقة الدراسة، في (١٠/١٠/١٤٢٧هـ/٢٠٠٦م).
٢٧٧. العزّي، أحمد بن جابر. بمنزله الكائن في العزّة جنوب منطقة الدراسة، في (١٠/١٠/١٤٢٧هـ/٢٠٠٦م).
٢٧٨. العزّي، شتّان. بمنزله الكائن في ذاري العزّة جنوب منطقة الدراسة، بتاريخ (٨/١٠/١٤٢٧هـ/٢٠٠٦م)، وهوشيش شمل قبائل العزّة إحدى أكبر قبائل المنطقة خلال فترة الدراسة.
٢٧٩. العليبي، جمعان. بمنزله الكائن بجبل طلّان شمال منطقة الدراسة، في (٢٢/١٠/١٤٢٧هـ/٢٠٠٦م).
٢٨٠. العليبي، فرحان بن سالم. بمنزله الكائن في مَحْبِيّة شمال منطقة الدراسة، بتاريخ (١٧/٩/١٤٢٧هـ/٢٠٠٦م).
٢٨١. العليبي، فرحان بن ماطر. بمنزله الكائن بالشّملة جنوب منطقة الدراسة، في (٢٩/١١/١٤٢٧هـ/٢٠٠٦م).
٢٨٢. الفيضي، جبر بن علي. بمنزله الكائن في وادي الجوّة جنوب غرب منطقة الدراسة، بتاريخ (١٩/١٠/١٤٢٧هـ/٢٠٠٦م).
٢٨٣. الفيضي، حسن بن مسعود. بمنزله الكائن في الجوّة جنوب غرب منطقة الدراسة، في (٢/١/١٤٢٨هـ/٢٠٠٦م).
٢٨٤. الفيضي، سالم بن سلمان. في منزله الكائن في الحَقْو جنوب غرب منطقة الدراسة، في (٢/٩/١٤٢٧هـ/٢٠٠٦م).
٢٨٥. الفيضي، علي بن حسن. في منزله الكائن في مروح جنوب غرب منطقة الدراسة، بتاريخ (٢٩/٧/١٤٢٧هـ/٢٠٠٦م)، الابن الأكبر لشيخ شمل قبائل فيفاء.
٢٨٦. الفيضي، علي بن قاسم. بمنزله الكائن بمكة المكرمة بتاريخ (٢/١/١٤٢٨هـ/٢٠٠٦م).
٢٨٧. الفيضي، يحيى بن سلامة. في منزله الكائن بوادي العطف وسط منطقة الدراسة، في (١٢/١٢/١٤٢٧هـ/٢٠٠٦م).
٢٨٨. الفيضي، يحيى بن يزيد. في منزله الكائن في نَيْد اللّمة جنوب غرب منطقة الدراسة، بتاريخ (١٥/١٠/١٤٢٧هـ/٢٠٠٦م)، أحد كبار السن الذين اشتركوا مع القوات السعودية في حرب الرّيث.
٢٨٩. الكُبَيْشي، علي بن حسين. بمنزله الكائن بالداير وسط منطقة الدراسة، بتاريخ (١٧/١٠/١٤٢٧هـ/٢٠٠٦م)، شيخ شمل قبائل بني مالك حالياً.

٢٩٠. المالكي، حسن بن علي. بمنزله الكائن في الفَرَحَة جنوب منطقة الدراسة، بتاريخ (١٠/٩/١٤٢٧هـ/٢٠٠٦م).
٢٩١. المالكي، حسن بن فرحان. بمنزله الكائن بمدينة الرياض في (١/٢/١٤٢٨هـ/٢٠٠٧م)، وهو أحد
٢٩٢. المالكي، حسن بن مفرح. في منزله الكائن في قرية الجَشَّة جنوب منطقة الدراسة، في (٨/٩/١٤٢٧هـ/٢٠٠٦م). الباحثين في تاريخ المنطقة.
٢٩٣. المالكي، جابر بن حسن. بمنزله الكائن بوادي قِيَارٍ وسط منطقة الدراسة، في (١٩/١/١٤٢٨هـ/٢٠٠٧م).
٢٩٤. المالكي، جابر بن يحيى. بمنزله الكائن في المُشْرِفِ وسط منطقة الدراسة، في (٩/٢٠/١٤٢٧هـ/٢٠٠٦م).
٢٩٥. المالكي، حيان بن سليمان. بمنزله الكائن في قرية حَاشِرٍ وسط منطقة الدراسة، في (١/٨/١٤٢٧هـ/٢٠٠٦م).
٢٩٦. المالكي، سلمان بن فرحان. في منزله الكائن في وادي الجِنِيَّةِ وسط منطقة الدراسة، بتاريخ (٢٢/٩/١٤٢٧هـ/٢٠٠٦م).
٢٩٧. المالكي، يحيى بن حسن. في منزله الكائن في قرية الجَشَّة جنوب منطقة الدراسة، في (٩/٨/١٤٢٧هـ/٢٠٠٦م).
٢٩٨. المالكي، يحيى بن سلمان بن يحيى. بمنزله الكائن بقرية حَاشِرٍ وسط منطقة الدراسة، بتاريخ (٣/٨/١٤٢٧هـ/٢٠٠٦م)، وهو أكبر أحفاد شيخ شمل آل خالد خلال فترة الدراسة يحيى ابن شريف الخالدي.
٢٩٩. المُحَمَّدِي، جبران بن جابر. في منزله الكائن بوادي ضَمَد جنوب منطقة الدراسة، في (٢٠/١١/١٤٢٧هـ/٢٠٠٦م)، أحد عرفاء قبيلة آل محمد سابقاً.
٣٠٠. النَّشْمِي، جبران بن جابر. في منزله الكائن في النَّشْمَة جنوب غرب منطقة الدراسة، بتاريخ (١٥/١٠/١٤٢٧هـ/٢٠٠٦م).
٣٠١. وَحْشَة، محمد بن أحمد. بمنزله الكائن بقرية الجَشَّة جنوب منطقة الدراسة، بتاريخ (١١/١٢/١٤٢٧هـ/٢٠٠٦م).
٣٠٢. اليَحْيَوِي، جابر بن جبران. بمنزله الكائن في القَزَعَة جنوب شرق منطقة الدراسة، في (١/١١/١٤٢٧هـ/٢٠٠٦م).



## القسم الرابع

أبها وبالأدأ مع  
دراسات في ( التاريخ،  
والجغرافيا، واللغة )



## القسم الرابع

### أبها وبلاد ألمع - دراسات في ( التاريخ، والجغرافيا، واللغة ).

م	الموضوع	الصفحة
أولاً:	مدخل	٣٤٢
ثانياً:	صور من جغرافية وتاريخ أبها في القديم والحديث . بقلم . أ.د. غيثان بن علي بن جريس	٣٤٣
ثالثاً:	مدينة أبها كما عرفتها وعشت فيها ( ١٣٧٠-١٣٩٠ هـ / ١٩٥٠-١٩٧٠م). بقلم. اللواء خالد بن شائع بن أحمد عسييري	٣٧٦
رابعاً:	مفردات فصيحة في لهجات محافظة رجال ألمع العسيرية (رصد وتوثيق). بقلم أ.د. عبد الرحمن بن أحمد الجرعي ..	٣٩٨

#### أولاً: مدخل :

في هذا القسم نركز حديثاً على بلاد أبها وألمع ، ونذكر صوراً من تاريخ وجغرافية الأولى (أبها) . ونماذج من المفردات الفصيحة في بلاد ألمع، التي مازالت مستخدمة عند أهل البلاد ، وهي عربية صرفة ، وأشرنا إلى بعض المصادر اللغوية التي توثق عراقية هذه الكلمات <sup>(١)</sup> . ولا ندعي الكمال في ما قدمناه وراجعناه ووثقناه في هذا القسم ، لكننا نؤكد أن هناك معلومات ورصداً علمياً جديداً ، ويستحق منا معاشر الباحثين بذل جهود أكبر وأعمق عن تاريخ وحضارة هذه البلاد التهامية والسروية ( أبها ، وألمع ) وغيرها من بلدان جنوب الجزيرة العربية ، فهذه الأوطان وبخاصة الواقعة بين اليمن والحجاز ( تهامة وسراة ) لم تتلحقها من البحث والتنقيب ، ومازالت بحاجة إلى من يدرس ويوثق تواريخ وآداب ، ولغات ، وتراث أهلها عبر عصور التاريخ <sup>(٢)</sup> .

(١) إن الذي ذكرناه من هذه المفردات موجود في محافظة رجال ألمع وغيرها من بلدان تهامة والسراة ، وكون صاحب هذه الدراسة ، الدكتور الجرعي ، حصر هذه الكلمات على الألمعيين لا يعني أنها غير معروفة ومستخدمة عند غيرهم ، لكنه جمعها من أهل هذه المحافظة أثناء العيش معهم وبين ظهرانيهم ، وهي أيضاً موطنه الرئيسي ، فأراد أن يقدم للقراء شيئاً مما سمعه ورصده ووثقه .

(٢) هذا ما عرفته وتأكد لي وأنا أبحث وأتجول في عموم هذه البلاد خلال الأربعة عقود الماضية. وإذا كان صدر عنها بعض الدراسات فممازالت قليلة ومحدودة ، لأن هذه الأرض (تهامة وسراة) وأهلها أصحاب موروث تاريخي وحضاري قديم وطويل وكبير ، ويحتاج إلى تضافر الجهود من الباحثين والمؤسسات العلمية ذات الاختصاص .

## ثانياً: صور من جغرافية وتاريخ أبها في القديم والحديث . بقلم . أ. د. غيثان بن علي بن جريس .

م	الموضوع	الصفحة
١.	تمهيد	٣٤٣
٢	لمحة عن جغرافية وتاريخ أبها قديماً	٣٤٤
٣	نبذة عن جغرافية أبها وتاريخها المعاصر (١٤١٠ - ١٤٤٠هـ / ١٩٩٠ - ٢٠١٩م)	٣٧٠
٤.	تعليقات وآراء	٣٧٥

### ١- تمهيد :

في يوم الخميس (٦/ شعبان/ ١٤٤٠هـ الموافق/ ١١/ أبريل/ ٢٠١٩م) دعنتي إمارة عسير لمقابلة سمو أمير منطقة عسير، تركي بن طلال بن عبد العزيز آل سعود، وفريق استشاري لتطوير مدينة أبها . وعند الالتقاء بهم عرضوا علينا تصميمات هندسية لسوق الثلاثاء بمدينة أبها الذي تسعى تطوير هيئة عسير إلى إقامته في وسط المدينة . وكانت تلك المخططات الهندسية في صورة جيدة وذكرنا لهم بعض الملحوظات التي تربط الماضي بالحاضر مع الحفاظ على شيء من الموروث الحضاري المحلي القديم<sup>(١)</sup> . وكوني أبحث في تاريخ وحضارة جنوب المملكة العربية السعودية (تهامة والسراة) منذ أربعين عاماً فإن مدينة أبها إحدى النواحي التي أصدرت عنها عدداً من البحوث خلال الخمس والعشرين سنة الماضية . ورغبة في اطلاع الباحثين والمخططين والهيئة الاستشارية لتطوير منطقة عسير ، فإنني أسرد بعضاً من هذه الدراسات المنشورة لعلها تفيدهم أثناء عملهم في تطوير مدينة أبها الحضارية ، وهي على النحو الآتي: (١) كتاب: أبها حاضرة عسير (دراسة وثائقية) (الرياض: مطابع الفرزدق، ١٤١٧هـ/ ١٩٩٧م) (٥٨١ صفحة) ، وقد أعيدت طباعته عام (١٤٢٠هـ/ ٢٠٠٩م) ، ويوجد فيه تفصيلات جغرافية وتاريخية وحضارية لهذه المدينة العريقة (أبها) عبر أطوار التاريخ. (٢) دراسة بعنوان "أبها مدينة المستقبل (مقترحات ووجهات نظر)" منشورة في (مجلة ببادر) الصادرة من نادي أبها الأدبي، عدد (٣٥) (١٤٢٢هـ/ ٢٠٠١م) . ثم نشرت مرة أخرى في كتابنا: بحوث في تاريخ عسير الحديث والمعاصر ( جدة: دار العوفي، ١٤٢٣هـ/ ٢٠٠٢م) ، ص ١٥-٣٢.

(١) أخبرنا سمو الأمير تركي بن طلال ( أمير منطقة عسير ) في ذلك اللقاء أن الموافقة من المقام السامي ووزارة المالية بخصوص إزالة المجمعات الحكومية الموجودة في وسط البلد قد وصلت إليهم ، وسوف يعملون في قادم الأيام على إزالتها ودراسة تطوير موقعها ، وهي ملاصقة لسوق الثلاثاء الحالي من الجهة الشرقية . ونأمل من سمو الأمير وكل العاملين في هيئة تطوير عسير أن يحافظوا على موروثنا وتراثنا الحضاري الأصيل أثناء إعداد تصاميم هذا التطوير وعند تنفيذها .

وهذه الدراسة أعدتها وقدمتها إلى سمو أمير منطقة عسير سابقاً ( خالد الفيصل ) في عام (٢٠٠١هـ/٢٠٠١م) ، وفيها بعض الرؤى والاقتراحات التي رأيتها صالحة لتطوير مدينة أبها .

(٣) من يطالع كتابنا : القول المكتوب في تاريخ الجنوب، ( الجزء الأول ) ، المطبوع عام (١٤٢٦هـ / ٢٠٠٥م) يجد فيه الكثير من التفاصيل والوثائق التي ترصد شيئاً من تاريخ أبها وبخاصة قرارات المجلس البلدي في مدينة أبها من عام (١٣٦٢-١٣٨١هـ/١٩٤٢-١٩٦١م) ، ص ٢٥٤-٤٣٤. وفي أجزاء أخرى من سلسلة كتاب: القول المكتوب في تاريخ الجنوب ، كما نشر عدد من الدراسات عن مدينة أبها ، ومنها : ( أ ) نظرة في كتاب : أبها حاضرة عسير . بقلم الدكتور إبراهيم محمد أبو طالب<sup>(١)</sup> . ( ب ) النماص وأبها (١٣٧٩-١٤٠٠هـ / ١٩٥٩-١٩٨٠م) (انطباعات ومشاهدات) . بقلم . أ . د . غيثان بن جريس<sup>(٢)</sup> . ( ج ) بناء قاعدة بيانات جديدة بيئية لحوض وادي أبها بمنطقة عسير (دراسة جغرافية) . بقلم . د . فائز محمد آل سليمان عسيري<sup>(٣)</sup> . وفي الصفحات التالية نذكر شيئاً من جغرافية وتاريخ مدينة أبها في الماضي .

## (٢) لمحة عن جغرافية وتاريخ أبها قديماً :

إذا رجعنا إلى المصادر التاريخية والجغرافية لنعرف سبب تسمية (أبها) بهذا الاسم ، ومتى ظهرت التسمية ، فلا نجد أقدم مما ذكره لنا الحسن بن أحمد الهمداني في كتابه : صفة جزيرة العرب ، عند الحديث عن ( جرش وأحوالها ) فقال : " ويصالي قسبة جرش أوطان حزيمة من عنز ، ثم يواطن حزيمة من شاميها عسير ، قبائل من عنز ، وعسير يمانية تنزرت ، ودخلت في عنز ، فأوطان عسير إلى رأس تية ، وهي عقبه من أشراف تهامة ، وهي أبها ... " <sup>(٤)</sup> . ثم ذكرها في مكان آخر فقال : " والدارة ، وأبها ، والحللة والفتيحا ، فحمره وطبيب فأتانة والمغوث فجرشة ، فالإيداع ، أوطان عسير من عنز وتسمى هذه أرض طود " <sup>(٥)</sup> .

(١) انظر : القول المكتوب في تاريخ الجنوب ( الرياض : مطابع الحميضي ، ١٤٣٦هـ/٢٠١٥م ) ( الجزء الثامن ) ، ص ٢٩٨-٢٩٤ .

(٢) القول المكتوب في تاريخ الجنوب ( ١٤٣٥هـ/٢٠١٤م ) ( الجزء السابع ) ، ص ٣٦٤-٣٢٨ .

(٣) انظر : القول المكتوب في تاريخ الجنوب ( الرياض : مطابع الحميضي ، ١٤٣٩هـ/٢٠١٨م ) ( الجزء الثالث عشر ) ، ص ٢٥٨-٢٢٢ . وجميع البحوث الأنف ذكرها في موقعنا الإلكتروني ( Prof - ghithan.com ) .

(٤) انظر الهمداني ، صفة جزيرة العرب ( الرياض : ١٣٩٧هـ/١٩٧٧م ) ، ص ٢٥٥ .

(٥) المصدر نفسه ، وقول الهمداني لا يعني أن أبها لم تكن موجودة ، فالثابت أن هذه البلاد مستوطنة بالبشر منذ آلاف السنوات ، لكننا لم نجد في المصادر العربية التقليدية ما يوضح ذلك ، وإذا رجعنا إلى المصادر السريانية واللاتينية القديمة وجدنا فيها إشارات لمواقع عديدة في بلاد تهامة والسراة . ونأمل من المؤرخين المتخصصين في التاريخ القديم أن يعكفوا على دراسة هذه الأوطان في عصور ما قبل الإسلام .

وبهذا النص نستنتج أن أبها كانت معروفة بهذا الاسم منذ القرون الأولى في عصر الإسلام ، وأنها أحد الأجزاء الهامة في بلاد عسير ( مخلاف جرش قديماً ) لكن هل كانت أبها موجودة ومعروفة بهذا الاسم في العهود السابقة لعهد الإسلام ، أو في أثناء ظهور الإسلام . والحق أنه ليس لدينا إجابة مؤكدة على هذا التساؤل مع العلم أن العديد من الدراسات المتأخرة ذكرت أنها كانت تسمى ( هيفاء ) أو ( أيفا ) أو ( عيفة ) ، بل أشارت بعض تلك الدراسات إلى أنها كانت إحدى المدن الكبرى في دولة سبأ ( ٨٥٠ - ١١٥ ق.م ) ، مدعية نقل هذه المعلومات من كتب التوراة <sup>(١)</sup> . وبعد الرجوع إلى العديد من المصادر الموثوقة التي كتبت عن التوراة لم نجدها أوردت ما ذكرت تلك الدراسات المتأخرة <sup>(٢)</sup> . ومثل هذا القول يحتاج إلى تأكيد من مصادر أساسية أمينة ، وإذ دققنا النظر في مصادر السيرة النبوية ، ومصادر التاريخ الإسلامي المبكرة وجدناها تذكر مواقع عديدة في منطقة عسير مثل بلدة جرش ، وبيشة ، وتبالة ، وبارق وغيرها ، كذلك لونظرنا في مصادر الشعر الجاهلي ، وبعض الدواوين الشعرية المبكرة لوجدناها أيضاً تشير إلى جبال ومواقع وأودية في بلاد عسير ، دون أن تشير إلى اسم ( أبها ) والرأي عندنا أن هذا لا ينفي عدم وجود هذا الاسم في صدر الإسلام ، فربما لم تكن مشهورة مثل غيرها ، وبالتالي لا يدرك مكانها واسمها إلا رجل خبير بالبلاد فسمع عنها وربما جاء إليها مثل أبي محمد الحسن الهمداني .

وإذا كان الهمداني قد ذكر اسم أبها في القرن الرابع الهجري ، فإن المصادر الإسلامية في العصور الوسطى لا تذكرها ، وإن كان هناك روايات متناثرة أشارت إلى أهمية مخلاف جرش ، ومصادر أخرى ناقشت بعض الجوانب السياسية والحضارية لبلاد السراة الممتدة من الحجاز إلى اليمن <sup>(٣)</sup> . فهذا كله لا يشفي الغلة ولا يفيدنا كثيراً في معرفة الأوضاع الجغرافية والتاريخية لمدينة أبها . أما إذا رجعنا إلى المعاجم الجغرافية ، مثل معجم البلدان " لياقوت " ، أو معجم ما استعجم " للبكري " ، أو غيرها ، فلا نجد ذكراً لاسم " أبها " وهذا ما دفع بعض الدارسين المتأخرين إلى القول: بأن مدينة أبها حديثة ومن أولئك صاحب دائرة المعارف الأستاذ / " فؤاد البستاني " ونذهب مع قول الأستاذ حمد الجاسر الذي قال: " ليس كل مدينة أو بلدة قديمة يوجد

(١) من يعود إلى المصادر القديمة التي تؤرخ لدولة سبأ وبعض دول اليمن القديمة يجد معلومات تذكر امتداد نفوذها إلى تهامة والسروات الواقعة شمال حواضر اليمن الرئيسية ، لكننا لا نجد معلومات دقيقة تذكر مدينة أبها وأحوالها الحضارية ، مع أن مخلاف جرش ومذكور ومعروف في المصادر القديمة السابقة لعصر الإسلام . .

(٢) انظر : سيد يونس ، لمحات عن تاريخ عسير القديم ( مطبوعات نادي أبها الأدبي ) ، ص ١٥ - ١٧ .

(٣) انظر بحوثاً عديدة عن تهامة والسراة في كتب غيثان بن جريس وموقعه الإلكتروني .

لها ذكر في معجمات الأمكنة التي بين أيدينا<sup>(١)</sup>. ولو اطلعنا على بعض معاجم اللغة الأساسية مثل (لسان العرب لابن منظور) أو (تاج العروس) للزبيدي، وحاولنا معرفة سبب تسمية أبها لوجدنا فقط أنها من البهاء والحسن.

والسؤال الذي يفرض نفسه هو: متى أصبحت مدينة أبها حاضرة رئيسية لمنطقة عسير؟ وللإجابة على هذا السؤال يتوجب علينا استعراض بعض الملامح السياسية لمنطقة عسير مع ذكر الحواضر الرئيسية قبل مدينة أبها. وكما ذكرنا سابقاً فإن المنطقة التي تشغلها منطقة عسير حالياً كانت في الغالب تعرف بمخلاف جرش، ولم يظهر مسمى إقليم أو منطقة عسير إلا منذ القرن الثالث عشر الهجري. ومدينة أبها لم تكن معروفة بصيغتها الحضارية والتاريخية التي نالتها مؤخراً منذ منتصف القرن الثالث عشر الهجري، وإنما كانت ضمن القرى المنتشرة على ضفاف وادي أبها، ومن أشهر تلك القرى قرية تسمى "مناظر" كان قد تناولها بالوصف الرحالة موريس تامزيه عام (١٢٤٩هـ/١٨٢٤م)<sup>(٢)</sup>. أما أول عاصمة رئيسية في منطقة عسير خلال التاريخ الحديث فكانت بلدة "طب" <sup>(٣)</sup>. وذلك عندما وصل الأمير/ محمد بن عامر المعروف بـ "أبو نقطة" إلى الحكم في عسير، إبان ظهور الدعوة السلفية التي نادى بها الشيخ محمد بن عبد الوهاب في نجد، وكان أبو نقطة من أوائل من استجاب لندائهما في عسير سنة (١٢١٥هـ/١٨٠٠م)، وحمل راية الجهاد في سبيلها، وبايعه العسيرون عندئذ بالإمارة في مقر إقامته "طب" وفي عام (١٢٣٧هـ/١٨٢١م) ثار الأمير/ سعيد بن مسلط المغيدي على حكم الشريف محمد بن عبد المعين بن عون، واتخذ من قريته بلدة "السقا"<sup>(٤)</sup>. عاصمة لإمارته بدلاً من طب، فكان ذلك نقطة تحول عاصمة عسير من طب إلى السقا. وفي عام (١٢٤٢هـ/١٨٢٦م) وصل الأمير/ علي بن مجتل المغيدي إلى الحكم في عسير واختط أول قلعة حكومية بأبها عرفت بقلعة المفتاحة<sup>(٥)</sup>، فكان

(١) حمد الجاسر "بين أبها وعيفة". مجلة العرب، مج(٢٣) (١٤٠٨.١٤٠٩هـ)، ص ٥٢٥.٥٢٩. للمؤلف نفسه "أبها قاعدة بلاد عسير"، ص ٥٨٨.٥٨٩.

(٢) هناك العديد من الرحالة والجغرافيين والمؤرخين المحدثين أشاروا إلى بعض حواضر بلاد تهامة والسرارة، وكانت أبها مدينة رئيسية ذكروها في مشاهداتهم ومدوناتهم. انظر غيثان بن جريس. القول المكتوب في تاريخ الجنوب (الرياض: ٢٢٠٢٢٢هـ/٢٠١٠.٢٠١١م) (الجزء الثالث)، ص ٢٢١ وما بعدها.

(٣) انظر موريس تامزيه. رحلة في بلاد العرب / الحملة المصرية على عسير. ترجمة محمد آل زلفه (الرياض: مطابع الشريف، ١٤١٤هـ/١٩٩٣م)، ص ٣٢٣ وما بعدها.

(٤) بلدة السقا: تقع في مرتفعات حاضرة أبها الغربية، وما زالت هذه الناحية مأهولة بالسكان إلى وقتنا الحاضر. وهناك العديد من الأمكنة التاريخية في سروات عسير من أبها إلى الطائف، وكل هذه الأمكنة تستحق أن يفرد لها دراسات مستقلة ومطولة، ونأمل من قسم التاريخ وطلاب الدراسات العليا في جامعة الملك خالد أن يقوموا بهذه المهمة العلمية.

(٥) المفتاحة: هي الناحية التي تقع إلى الغرب من وسط أبها الذي توجد فيه مباني المجمع الحكومي الذي يراد إزالته في المستقبل القريب، وأيضاً على مقربة من سوق الثلاثاء القائم حالياً إلى الجنوب من وادي أبها وإلى الغرب من المجمع الحكومي الألف ذكره. ولا نعلم لماذا سميت المفتاحة، فربما أنها سميت بهذا الاسم عندما افتتحتها الأمير علي بن مجتل في منتصف القرن (١٣هـ/١٩م) وبنى فيها قلعته ومقر إقامته.



ذلك نقطة تحول أخرى في انتقال عاصمة عسير من مقرها " السقا " إلى مدينة أبها ، ومنذ ذلك التاريخ صارت أبها هي الحاضرة الرئيسية لمنطقة عسير ، بل تجاوز نفوذها في النصف الأخير من القرن الثالث عشر وأوائل القرن الرابع عشر حتى شملت بلاد جازان والحديدة ونجران وصعدة جنوباً ، والقنفذة وبلاد غامد وزهران شمالاً<sup>(١)</sup> . وفي عهد الحكم السعودي الحالي أصبحت مدينة أبها من المدن الكبرى في المملكة العربية السعودية ، بسبب ما نالها من الرعاية والتقدم على أيدي حكام البلاد السعودية منذ عهد الملك عبدالعزيز حتى عهد خادم الحرمين الشريفين الملك سلمان بن عبدالعزيز .

ومنذ أصبحت مدينة أبها حاضرة عسير ، صارت المؤلفات تتناولها بشكل من التفصيل لا في جغرافيتها فحسب ، ولكن في أحوالها السياسية والحضارية ، أيضاً ، ويعد الشريف البركاتي من أوائل من تحدث عنها في الثلث الأول من القرن الرابع عشر الهجري ، فذكر عنها بعد أن شاهدها قوله " هي مدينة عظيمة واقعة في ميدان فسيح مربع الشكل تحيط بها الجبال من جهاتها الأربع كسور لها ، وفي قمة كل جبل قلاع وعددها عشرون قلعة محصنة أحسن تحصين " ، وفصل الحديث عن الأحياء الواقعة في مدينة أبها أو القرى المحيطة بها ، وأشار إلى أهمية وادي أبها للمدينة وكثرة المزروعات على جانبيه ، كما نوه إلى أهمية أبها كمركز حضاري رئيسي للقوات العثمانية فقال : " وأبها عاصمة لواء عسير ويتبعها ستة أفضية ، وكل قضاء أو قائممقامية يتبعه قرى أو قبائل تؤدي زكاتها إليه<sup>(٢)</sup> ، ثم فصل الحديث عن كل قائممقامية تتبع مدينة أبها

وكان السير كورنواليس (Sir. Cornwallis) معاصراً للشريف البركاتي، وقد ذكر أهمية أبها كمركز حضاري وإداري في أثناء حكم الدولة العثمانية لمنطقة عسير ، من عام (١٢٨٩-١٣٣٧هـ/١٨٧٢-١٩١٨م) ، والطريف في حديث كورنواليس إشارته إلى أن بيوت أهل أبها ، تتألف من طابق إلى ثلاثة طوابق ، كما ذكر أن سكانها تقريباً حوالي عشرة آلاف نسمة بما في ذلك الضواحي المحيطة بالمدينة<sup>(٣)</sup> . ويتحدث الواسعي أيضاً عن أبها<sup>(٤)</sup> ، وربما كان من معاصري البركاتي وكورنواليس ، فيقول : وعاصمة عسير اليوم أبها وتسمى

(١) للمزيد عن تاريخ أبها في القرن (١٣هـ/١٩م) والنصف الأول من القرن (١٤هـ/٢٠م) . انظر :محمود شاكر ، عسير ، ص ١٤٦ وما بعدها ، علي أحمد عسيري . عسير (١٢٤٩-١٢٨٩هـ) ، ص ١٢٣ وما بعدها ، غيثان بن جريس ، صفحات من تاريخ عسير ( الطبعة الثانية /١٤٢٤هـ-٢٠١٣م/٢٠١٤م) ، ج١ ، ص ٩١-١٢٠ ، ج٢ ، ص ٢٣٥-٢٧٤ .

(٢) المصدر نفسه ، وللمزيد عن جغرافية وتاريخ أبها انظر :محمود شاكر ، عسير ، ٢٢٠ ، هاشم بن سعيد النعمي ، تاريخ عسير في الماضي والحاضر ، ( الطبعة الأولى ) ، ص ٢١٤ وما بعدها ، عبدالله بن علي بن مسفر ، السراج المنير في سيرة أمراء عسير ، ص ١٢١ وما بعدها ، غيثان بن جريس ، أبها حاضرة عسير ( الطبعة الأولى ) ص ١٥ وما بعدها .

(٣) انظر : Sirkinahan Cornwallis. Asir Before World War.1(1967)pp-67-68 .

(٤) انظر : عبدالواسع الواسعي . تاريخ اليمن المسمى فرجة الهموم (١٤٠٤هـ/١٩٨٤م) ، ص ١١٢-١١١ .

السراة لأنها تقع ضمن بلاد السراة الممتدة من الحجاز إلى اليمن<sup>(١)</sup>. وأضاف الواسعي بعض التفاصيل عن ارتفاع مدينة أبها عن سطح البحر ، وحسن مناخها ، وشدة بأس أهلها ، ثم ذكر الأفضية الستة التي كانت تتبع لها في عهد الأتراك<sup>(٢)</sup>.

ومنذ منتصف القرن الرابع عشر الهجري يظهر عدد من الدراسات ناقشت بعض التفاصيل عن مدينة أبها ، ومن أول تلك الدراسات كتاب ( Arabian Highlands ) لفلبي، وكتاب " في بلاد عسير " لفؤاد حمزة ، الذي خرج في طبعته الأولى عام ( ١٢٧٠هـ / ١٩٥١م ) . وكتاب " في ربوع عسير " لمحمد عمر رفيع في أول طبعة له عام ( ١٢٧٣هـ / ١٩٥٤م ) ، وهذه الدراسات تحدثت عن جغرافية مدينة أبها وتاريخها ، وكتاب: رحلة استكشافية في وسط الجزيرة العربية لفيليب ليبنز ، وكتاب : المملكة العربية السعودية وتطور مصادرها الطبيعية لتويتشل. وهذه الدراسات الخمس تحدثت عن جغرافية مدينة أبها وتاريخها ، لكن كتابي فؤاد حمزة ، ومحمد رفيع يظهر بينهما تشابه في كثير من التفاصيل من حيث موقع المدينة ، وتضاريسها ، وعدد أحيائها ، وطبيعة سكانها مع ذكر بعض العادات والأعراف التي كانوا يمارسونها<sup>(٣)</sup>، وفي اعتقادي أن هذه الدراسات الخمس من البحوث المبكرة الجديدة التي وصلتنا عن حاضرة أبها على وجه الخصوص أو عن منطقة عسير على وجه العموم . خلال القرن ( ١٤هـ / ٢٠م )<sup>(٤)</sup>.

وهناك رحالة إنجليزي ، هو ولفرد شيجر ، جاء إلى أبها في ستينيات القرن ( ١٤هـ / ٢٠م )<sup>(٥)</sup>. وتحدث عن موقع مدينة أبها ، وبعض قلاعها ودكاكينها التجارية ، ثم ذكر بعض التفاصيل عن حركة التجارة في سوقها الأسبوعي ( الثلاثاء ) وما شاهد فيه من بضائع وحركة تجارية ، فقال: " ويعقد سوق أبها يوم الثلاثاء ، وهو فريد

(١) للمزيد عن تاريخ وجغرافية وحضارة بلاد السراة ، أو السراوات الممتدة من نجران إلى الطائف انظر: كتب وبحوث عديدة للدكتور غيثان بن جريس ، وهي منشورة ورقياً ، وإلكترونياً على موقعه ( Prof-ghithan.com ) .

(٢) الواسعي ، ص ١١٢.١١١ . انظر أيضاً

(٣) انظر هاري سانت جون فلبي . مرتفعات الجزيرة العربية ( النسخة العربية ) مراجعة وتقديم غيثان بن جريس ( الرياض: مكتبة العبيكان ، ( ١٤٢٦هـ / ٢٠٠٥م ) ، ج ١ ، ص ١٤٩ وما بعدها ، فؤاد حمزة ، في بلاد عسير ( ١٢٧٠هـ / ١٩٥١م ) ، ص ١١٦.١٢٤ ، محمد عمر رفيع . في ربوع عسير ( القاهرة ، ١٢٧٣هـ / ١٩٥٤م ) ، ص ٢٤ وما بعدها ، فيليب ليبنز . رحلة استكشافية في وسط الجزيرة العربية ( الرياض ، ١٤١٩هـ / ١٩٩٩م ) ، ص ١٥ وما بعدها . ك . س . تويتشل ، المملكة العربية السعودية ، وتطورات مصادرها الطبيعية ( القاهرة ، ١٩٥٥م ) .

(٤) وفي هذه الدراسات الخمس تفاصيل تاريخية وحضارية عن مدينة أبها ، جغرافيتها وسكانها ، وصور من حياة أهلها الاجتماعية والاقتصادية . للمزيد انظر الكتب الألف ذكرها في الحاشية السابقة ، وانظر أيضاً غيثان بن جريس ، أبها حاضرة عسير ( دراسة وثائقية ) ، ص ٢٠.١٨ .

(٥) دون رحلته باللغة الإنجليزية ونشرت في المجلة الجغرافية التي تصدرها الجمعية الجغرافية الملكية في لندن عام ( ١٢٦٧هـ / ١٩٤٧م ) ، ثم ترجمها الدكتور أحمد الزيلعي ونشرها في مجلة الدارة ، العدد (١) السنة (١٤) عام ( ١٤٠٨هـ / ١٩٨٨م ) ، ص ٩٣.١٢٣ .

في ألوانه ، حيث تلبس النساء فيه فساتين زاهية الألوان ، ويضعن على رؤوسهن شيلاتاً براقية ، ويوجد من بين الأنواع الكثيرة من القبائل التي تهبط هذا السوق ، رجال من قبائل تهامة ، ونجديون في عباءات مصنوعة من وبر الجمال، وبدوم من الصحاري العظيمة إلى الشرق ، ورجال من الجبال بثيابهم الفضفاضة المطرزة بأشغال الإبرة ، ورؤوسهم المتوجة بعصائب من النباتات العطرية، وبينهم أيضاً زوار من اليمن ، وعبيد من خدم الأمير<sup>(١)</sup> . وتباع في هذا السوق ، وفي زاوية مفصولة عن الأخرى ، كل من الحبوب ، والزبدة ، والسمن، والحطب، والملح، والموز، والجص أو البويات، والبن والعسل، والبهارات، والأواني الفخارية، والأدوات الحديدية، والحصر، والسلال، والحبال، والملابس، والجلود، والفاكهة، والأعشاب ذات الرائحة الذكية، والأعلاف، وقليل من الماشية<sup>(٢)</sup> . كما تحدث عن أنواع المحاصيل الزراعية التي شاهدها في أبها وما حولها، وذكر بعض المعلومات عن المدرجات الزراعية والآبار وغيرها<sup>(٣)</sup> .

وبعد المصادر الأنفة الذكر ظهر عدد من الدراسات المتفاوتة الحجم من حيث الطول والقصر ، والشكل وطريقة العرض، ومن أهم تلك الدراسات مقالة بعنوان: "مدينة أبها" للشيخ/ حمد الجاسر نشرت في جريدة الرياض بتاريخ (١٣/٢ / ١٣٨٥هـ) ، وقد ضمنها يحيى إبراهيم الألمي في كتابه رحلات في عسير<sup>(٤)</sup> . وكتاب: **تاريخ عسير في الماضي والحاضر** للشيخ هاشم النعمي ، وهذا الكتاب به معلومات مختصرة جيدة عن تاريخ مدينة أبها وجغرافيتها مع ذكر أحيائها وعدد سكانها وبعض المنشآت الحكومية بها منذ منتصف القرن الثالث عشر الهجري حتى العقد الثامن من القرن الرابع عشر الهجري<sup>(٥)</sup> . وكتاب: عسير لمحمود شاكر الذي أفرد أغلبه لتاريخ عسير السياسي والجغرافي ، لكن مدينة أبها كان لها نصيب في بضع صفحات اعتمد فيها على مؤلفات فؤاد حمزة ، ومحمد رفيع ، وهاشم النعمي فأشار إلى القلاع العسكرية التي كانت تحيط بمدينة أبها منذ عهد الأتراك ، وذكر أهم أحياء مدينة أبها مثل: مناظر ، والمفتاحة ، والقرى ، ونعمان ، والربوع ، والبديع ، والخشع ، والنصب ، والقابل<sup>(٦)</sup> .

(١) يقصد أمير عسير أثناء زيارته أبها ، وكان تركي السديري . وهذا الأمير والأمير الذي قبله (عبدالله بن عسكر ) يستحقان أن يفرد لهما كتابان أو رسالتان علميتان توثق تاريخهما وما قدما من خدمات من أجل توطيد الأمن والاستقرار في منطقة عسير .

(٢) رحلة ولفرد شبيجر ، ص ٩٢ وما بعدها .

(٣) المصدر نفسه .

(٤) انظر : كتاب الألمي ، ص ١٦-١٩ . وفي هذا الكتاب مقالات جيدة وقصيرة أشارت إلى شيء من تاريخ وحضارة أبها وبعض النواحي في منطقة عسير .

(٥) هاشم النعمي ، تاريخ عسير ، ص ٦-١٠ .

(٦) محمود شاكر ، عسير ، ص ٧٤، ٧٥ . وهناك دراسات عديدة ظهرت بعد كتاب (محمود شاكر) وفيها الكثير من الجوانب التاريخية والحضارية لمدينة أبها ، مثل : كتاب: ( أبها في التاريخ والأدب ) لعلّي أحمد آل عمر عسيري، ومجموعة مقالات للأستاذ عبد الله بن حميد جمعا ونشرها ابنه محمد بن عبد الله الحميد في كتاب بعنوان (أديب من عسير) . كما

وإذا كنا قد أشرنا إلى أهم وأغلب الدراسات المنشورة عن مدينة أبها جغرافياً وتاريخياً، فمن الأجدر أن ننقي الضوء على بعض الوثائق أو المذكرات غير المنشورة التي ناقشت طبيعة أبها وأهميتها، وخاصة منذ منتصف القرن الرابع عشر الهجري، ومنها مذكرات الأستاذ محمد أحمد أنور بمدينة الطائف في (١٥/١٢/١٤١٥هـ) التي تناقش (واقع مدينة أبها الجغرافي، ومساحتها في أواخر الحكم العثماني وبداية الحكم السعودي الحالي (بصفته عاصر الحقبين) ، وأشارت أيضاً إلى أسماء عدد من القرى والأرياف في بلاد عسير، وأهميتها كمركز إداري، وماذا كان يطلق عليها في عهد النفوذ التركي<sup>(١)</sup>. فيقول الأستاذ / أنور: "لا أعدو الحقيقة إذا قلت كانت مساحة أبها (٣×٢) كيلومتراً<sup>(٢)</sup>. من قرية النصب شرقاً إلى المفتاحة غرباً ومن قشاع جنوباً إلى شمسان شمالاً. والأحياء: مناظر، والقرى، ومقابل، والنصب، والخشع، والصفوح، والمفتاحة، وأم حمار، وشعبة الحمار<sup>(٣)</sup>. وسكانها من قبيلة مغيد مع قليل من الوافدين من جيران أبها من قحطان، وشهران، ورجال الحجر، وغيرهم من القبائل المجاورة، وعناصر قليلة ممن تخلفوا بعد سفر الأتراك، وطبقاتهم يوجد فيها نزعة عرقية في بعض البيوت التي كانت تتمتع بوجاهة أو لديها مال أو مناصب حل وعقد ولو في حدود ضيقة. والقرى المجاورة كانت تخضع لها خضوعاً تاماً، أما في عهد الأتراك فالحرب سجال والعصيان يتوالى تباعاً هكذا، ويروي لنا الذين اصطلوا بناها وعاشوها أحقاباً طويلة، وآخر حاكمين عثمانيين هما: سليمان باشا، ومحبي الدين باشا أيضاً، وذلك دليل على عدم الاستقرار، وقد حصل مثل هذا في أول العهد السعودي ثم حسم حسماً باتاً وإلى غير رجعة. وكان يطلق على أبها في عهد الأتراك لقب "كشك" استنبول، ولا أعرف معنى كشك إلا أنهم يقولون معناه استنبول الصغيرة<sup>(٤)</sup>. وطبعاً القرى التابعة

يوجد هناك رسالة ماجستير لمحمود بن سعيد الزهراني، عنوانها: تحصينات أبها خلال القرنين (١٢/١٤هـ/٢٠١٩م) (دراسة حضارية)، صدرت من قسم التاريخ. بجامعة الإمام محمد بن سعود الإسلامية عام (١٤٠٩هـ/١٩٨٩م)، ويجود فيها تفصيلات جيدة عن القلاع القديمة الموجودة في مدينة أبها وما حولها.

(١) لقد اتصلت بالأستاذ محمد أنور في مقر إقامته بالطائف وطلبت منه أن يدون لنا ما عرفه عن أشياء كثيرة في منطقة عسير، فكتب لنا حوالي (١١) مدونة أو رسالة، ومجموع صفحاتها تزيد عن (١٢٠.١٤٠) صفحة وقد نشرتها في الجزء الأول من كتاب: القول المكتوب في تاريخ الجنوب (الجزء الأول) (١٤٢٦هـ/٢٠٠٥م) ص ٢٢-٢٥٢، وكتاب: من رواد التربية والتعليم في المملكة العربية السعودية (محمد أحمد أنور). وصدر في طبعين (١٤٣١هـ/٢٠١٠م)، (١٤٣٧هـ/٢٠١٦م)، ص ٣٤٣.٥١٤.

(٢) كلام أنور يعود إلى الفترة الممتدة من الخمسينيات إلى السبعينيات من القرن الهجري الماضي.

(٣) عند مجيء الأمير خالد الفيصل إلى إمارة عسير في تسعينيات القرن (١٤هـ/٢٠م) تغير اسم هذا الحي، أو الشعبة إلى (حي لبنان).

(٤) كما أورد هذا التفسير الشيخ عبد المالك الطرابلسي الذي أسس عدداً من المدارس الحديثة في منطقة عسير في خمسينيات القرن (١٤هـ/٢٠م)، انظر مذكراته وسيرته الذاتية. غيثان بن حريس تاريخ التعليم في منطقة عسير (الجزء الأول)، ص ٢١٧، للمؤلف نفسه، القول المكتوب في تاريخ الجنوب، ج ١، ص ٤٦١.٤٣٥.

لأبها هي التي تمدها بمستلزماتها من الحبوب والأغنام والسمن والحطب وجميع متطلبات الحياة ، إلا الماء فإنه كان يعبر الوادي في صورة نهر صغير ولا ينقطع طيلة السنة، وأحياناً يمنع الناس العبور ، ومن أجل ذلك عمل ( الجسر ) في عهد محيي الدين باشا ، حتى لا يمنع مرور المتسوقين ويحبسهم عن الرجوع إلى قراهم ..<sup>(١)</sup>

ولدينا معلومات حول النقاط نفسها التي أجابنا عليها الأستاذ / أنور وهي من رجل آخر من منطقة عسير ، يتميز بقوة الحافظة ، ولطف المعاشرة ، ألا وهو الأستاذ يحيى بن حسن بن مستور<sup>(٢)</sup> ، فكتب لنا مذكرة طويلة ، عن مدينة أبها ، تتحدث صفحاتها الأولى عن جغرافية مدينة أبها خلال الأربعة العقود الأخيرة من القرن الهجري الماضي، مع إضفاء تفصيلات دقيقة عن أحياء المدينة آنذاك ، وعن جوانب تاريخية وحضارية أخرى كانت تتميز بها أبها . ولكون الأستاذ / ابن مستور ثقة في روايته ، ودقيقاً في أقواله ، رأينا أن نورد هذه الصفحات كما هي ، ونسمع من صاحب الرواية الذي دون معلوماته نتيجة للخبرة والمشاهدة لأنه عاصر وعاش مع أهل أبها منذ منتصف القرن الرابع عشر الهجري ، فيقول: " تنتشر أحياء مدينة أبها على مجموعة من الروابي والمرتفعات متوسطة الارتفاع ، ويتخللها عدد من الشعاب والأودية الصغيرة التي تصب جميعها في وادي أبها الرئيسي ، وهو يخترق المدينة أتياً من الحجاز ثم يعبر المدينة بشكل متعرج فيقع حي المفتاحة على ضفاف الوادي المسمى الوادي الأعلى في غربي المدينة وتنتشر الأحياء ، في أرجاء المدينة على النحو التالي :

**١- حي المفتاحة :** يقع غربي المدينة على ضفاف وادي أبها الجنوبي ، وبه ما يقرب من عشرين داراً متعددة الأدوار ، والدار الواحدة تستوعب أكثر من أسرة ، ويتخللها شارع رئيسي واحد نافذ يتجه من الشرق إلى الغرب ، ويتفرع منه أزقة متعرجة تتصل بالمنازل ، وتؤدي إلى المزارع ، وفي وسط الحي مسجد وتحيط بها البساتين والزروع من الجهات الأربع . والمزارع تخصص عادة لزراعة الحبوب شتاءً وصيفاً . وبشكل منظر الزروع وقت الثمار مع منظر البساتين شكلاً في غاية الجمال ، وتنتشر الآبار وسط المزارع لسقي المزارع والبساتين ، وهي أيضاً مصدر سقي للدور بما يجلبه النسوة من الآبار القريبة من الحي<sup>(٣)</sup> .

(١) انظر: كتاب القول المكتوب في تاريخ الجنوب ، ج ١ ، ص ١٧٨-١٧٩ ، ١٩٢-١٩٣ ، للمؤلف نفسه ، من رواد التربية والتعليم في المملكة العربية السعودية ( محمد أحمد أنور ) ، ص ٤٨٧-٤٨٨ .

(٢) انظر: ترجمة للأستاذ يحيى بن مستور ، غيثان بن جريس . أبها حاضرة عسير ، ( ط١ ، ط٢ ) ، ص ٨٠ ، حاشية (٣٦) . والأستاذ يحيى اليوم يعاني من بعض الأمراض وقد حاولت زيارته مرات عديدة لكن أفراد أسرته يقولون إن حالته الصحية لا تمكنه من مقابلة أحد ، فأسأل الله في هذه الساعة أن يلطف به ويعافيه ، ويرزقه الشهادة إذا حضرت الوفاة ، وأن يرزقه الجنة بعد الممات . حررت هذه الملاحظة في ( ٢٠ / ١٠ / ١٤٤٠هـ )

(٣) انظر: غيثان بن جريس ، أبها حاضرة عسير ، ص ٢٣ ، ٨٠ ، ٨١ . وحي المفتاحة اليوم يوجد فيه بعض العمائر الخاصة الحديثة ، وما زالت آثار بعض البيوت القديمة المهذمة ماثلة للعيان ، ويقام في أجزاء من هذه الناحية بعض المهرجانات الفصلية وبخاصة في الصيف ، ويوجد فيه أيضاً بعض الدكاكين المخصصة لبعض الحرف اليدوية ، وبعض المهارات العلمية مثل الفنون التشكيلية وغيرها .

**٢- حي القرى :** المقام حالياً محله مباني المجمع الحكومي ويوالي حي المفتاحة شرقاً ، وتنتشر فيه المنازل متعددة الطوابق ويمتد من الشمال إلى الجنوب ، ويفصله عن المزارع شعب (عتود) ، وهو واد صغير يصب في وادي أبها ، ثم تأتي بعده المزارع والبساتين المتصلة بحي المفتاحة . وحي القرى يقع على مرتفع من الأرض في شكل ربوة ، يمتد على جهته الشرقية ساحة البحار الموجودة حالياً أمام مبنى الإمارة<sup>(١)</sup> ، وشرقي المجمع الحكومي ، ويشكل منظر المنازل في تناسقها وإطلالها على ساحة البحار شرقاً والمزارع والبساتين غرباً منظرأ يضيف عليه لمحة من الجمال ، ويواليه شمالاً مجرى وادي أبها بمياهه المتدفقة طوال أيام السنة ، وكان يتخلل حي القرى خمسة شوارع هامة تمتد من الشرق إلى الغرب ، يربط بينهما شارع طولي يمتد من الجنوب إلى الشمال ، وتحيط به ساحة البحار شرقاً ، والمزارع غرباً ، ويتوسطه عدد من الساحات كانت تسمى (البسطة) يستعملونها مقراً عند توافد الضيوف لاستقبالهم بشكل جماعي في الساحات ومن ثم توزيع ضيوفهم على أشخاص معينين بموجب جدول عن طريق من يسمونه ( بالمدول ) . ويتوسط الحي ثلاثة مساجد<sup>(٢)</sup> .

**٣- حي محلة مناظر :** وتقع معظم منازلها على ربوة في الجانب الجنوبي من الحي بأرض شبه منبسطة شمالاً ، حتى وادي أبها ، وشمال شرقي بشكل هلال على هيئة نصف دائرة ، وتنتشر المنازل على هذه الأرض بصورة متناسقة . والبيوت مكونة من طابق إلى ثلاثة طوابق وتقارب أربعمئة بيت ، ويتوسطها ساحتان: إحداهما صغيرة ذات مساحة متوسطة تسمى ( الحضرة) تحيط بها الدور ، ويصب فيها ثلاثة شوارع اثنان منها نافذان والثالث غير نافذ . أما الساحة الثانية فهي واسعة وتسمى ساحة ( البديع ) ويفصل بين الساحتين مسجد مناظر ، وهو من المساجد الكبيرة . وينفذ في ساحة البديع شارع رئيسي يعتبر إقليمياً وهو مدخل أبها الشمالي ، مخرج المسافرين والقادم من بلاد بني مالك ، ورجال الحجر ، وللقادم من الحجاز " مكة المكرمة " ، كما ينفذ إليها أيضاً ، شارعان آخران (داخلية) وثالث نافذ إلى طرف الحي الجنوبي ، وتحيط بالحي المزارع والبساتين من الجنوب والشرق والشمال<sup>(٣)</sup> .

(١) سوف يكون لنا بعض التفصيلات عن ساحة البحار في صفحات تالية من هذا المحور . وأمل أن نرى مؤرخاً أو باحثاً جاداً فيدرس بدايات ساحة البحار ، والأحداث التاريخية والحضارية التي جرت في هذه الساحة خلال القرنين الماضيين (١٤٠٢هـ/٢٠١٩م) .

(٢) سمعت من بعض الرواة الأوائل ، أن حي القرى كان أرقى الأحياء في أبها خلال القرن (١٤هـ/٢٠م) ، وربما سمي القرى لوجوده على ربوة وسط البلد . وهذا الحي اليوم تشقه الشوارع من جهات عديدة ، وما زالت أبنية المجمع الحكومي ماثلة للعيان ، وأخبرنا سمو أمير المنطقة ( تركي ابن طلال ) في منتصف شهر رجب (١٤٤٠هـ/٢٠١٩م) أنهم سوف يبدؤون في إزالتها قريباً وتخطيطها تخطيطاً عمرانياً حديثاً .

(٣) حي مناظر القديم هو الذي توجد فيه اليوم أسواق الجمعية ، وأسواق الحناوي ، وسوق الذهب ومبنى جمعية البر ، وتوجد في ناحيته الغربية مبنى إمارة عسير الرئيسية . ويذكر أن هذه الناحية كانت مقر الإمارة في القرن (١٤هـ/٢٠م) ، وكان يوجد في هذه الناحية قصر شدا الذي بناه آل عائض ثم هدمه وبنى الشيخ عبد الوهاب أبو ملحمة قصراً سمي بـ ( القصر الأبيض ) ونجد في الوثائق أن الملك عبدالعزيز أرسل إلى أبي ملحمة خطاباً يذكر فيه

٤. ساحة سوق الثلاثاء<sup>(١)</sup> : هي فضاء واسع تحيط به المباني من جهاته الأربع ، وهو سوق المنطقة الرئيسي يقع غرب حي مناظر ، وينفذ إليه من حي مناظر خمسة شوارع اثنان رئيسيان . ينفذ الأول إلى عشرات القرى الواقعة شمال المدينة بدءاً بقرى بلاد بني مالك عسير ، ثم قرى رجال الحجر ، إلى آخر المنظومة المعروفة غامد وزهران فالطائف . أما الثاني فهو مدخل مئات القرى الواقعة جنوب وشرقي أبها بدءاً من قرى الشرف ، ثم آل سرحان ، وآل يزيد ، وعضاضة ، والمسقي ، وتمنية ، فبلاد رفيدة ، ثم سنحان وشريف ، ووادة إلى ظهران جنوباً . وخميس شهران وماوالاه من قرى وادي شهران إلى بيشة شرقاً . وما بين الشرق والجنوب بدءاً من قاعدة ناهس بعد تتدحة مروراً بالمضة والصبيخة ، إلى تثليث . كذلك محائل وما يتبعه ويحيط به ، والشعبين وما يتصل به ويتبعه غرب شمالي أبها ، وماقبلها مما يلي أبها من بلاد علكم ، وقرى ربعة ورفيدة ، وما يحيط بأبها من ضواحي : كمشيع ، والعرين ، ورضف ، والأشراف ، والعثربان ، والعلاية<sup>(٢)</sup> .

٥. حي نعمان والربوع : يقعان شمالي ساحة السوق . ويحيط بهما منعطف وادي أبها في شكل نصف دائرة من الشمال والغرب وحي نعمان يقع على ربوة متوسطة الارتفاع ؛ وحي الربوع في منبسط من الأرض . ويوجد بينهما وبين مجرى الوادي حقول زراعية تزرع صيفاً وشتاءً بالحبوب ، وتتخللها أشجار البساتين الخضراء المتناثرة في جنباتها ، ويتوسطها عدد من الآبار ذات المياه العذبة . فبئر نعمان تروي أهالي الحي بما يجلبونه للمنازل من المياه طيلة النهار . فالنساء يردن هذه البئر على مدار الساعة طيلة النهار ، ولا تكاد تنقطع أرتالهن ، وهن ذاهبات آبيات ، زرافات ووحداناً ، شأنهن في ذلك شأن ربات حي القرى اللاتي يترددن هن الأخريات على بئر (عتود) . كذلك الحال بالنسبة لنساء حي مناظر اللاتي يردن بئر

التعويض المالي في هذا القصر ويكون مقراً للأمير والإمارة في العقود الوسطى من القرن (١٤هـ/٢٠م) ، ومازال هذا القصر واضحاً للعيان حتى الآن . وفي مكان هذا القصر أو على مقربة منه كان هناك مكان يسمى (رأس ملح) ، ولا ندرى لماذا سمي بهذا الاسم ، لكن الأستاذ أحمد مطاعن ذكر لي في شهر شعبان عام (١٤٤٠هـ/٢٠١٩م) أنه يعتقد أن اسمه (رأس ملح) بضم الميم ، لأنه كان يجلس في هذا المكان بعض النساء الجميلات ، فسمي بهذا الاسم ، ومن الصعب نفي أو تأييد هذا القول إلا بعد دراسته دراسة دقيقة ومستفيضة .

(١) هذا السوق يحتاج إلى دراسات تاريخية رصينة وعميقة ، وأقول إن السوق الشعبي في مدينة أبها يعود إلى الوراء مئات السنين ، وليس مرتبطاً بتاريخ (١٢٤٢هـ/١٨٢٦م) عندما أصبحت أبها مقراً إدارياً وسياسياً للأمير علي بن مجتل المغيدي . والسبب الذي جعلني أجزم بهذا القول هو الاستيطان البشري القديم على ضفاف وادي أبها ، ثم الثراء الطبيعي الذي يتمتع به هذا الوادي من مياه ومزارع وحياة رعوية واقتصادية وغيرها .

(٢) غفر الله لك يا يحيى بن مستور فلقد دونت لإخوانك وأبنائك وأحفادك من بلاد أبها وما حولها من منطقة عسير معلومات جيدة وتستحق أن تبسط وتدرس في عدد من الكتب والبحوث العلمية ، ونأمل أن نرى من يقوم بذلك من المؤرخين والباحثين العسريين الجادين .

(الحلة) الواقعة شمالي مناظر. وينطبق نفس الوضع على كافة الأحياء ، فكل حي بئر معينة تردها النسوة لحمل الماء إلى منازل أحياء أبها المتناثرة<sup>(١)</sup> . وتشكل طبيعة الموقعين ( حي نعمان والربوع ) الصورة التالية :

**أ.حي الربوع :** هو شارع مستطيل يتجه من شمالي ساحة السوق حتى ينفذ في مجرى الوادي ، ويرتبط مع حي القابل بجسر يعبر عليه المارة ، وهذا الجسر مصنوع من الحجر والجص . وعلى جانبي هذا الشارع يقع حي الربوع. ويبلغ طوله حوالي كيلومتر. ويتفرع منه شارعان. **الأول**، في بدايته مما يلي السوق ، **والثاني** في نهايته . ويصبان في حي نعمان . وفيه ساحة صغيرة إلى حد ما ويقال إنه سمي بـ ( الربوع ) ، ربما لأن الوافدين إلى السوق الرئيسي ، والذين يتخلفون عن سوق الثلاثاء ، يتخذون منه مكاناً لعرض سلعهم المجلوبة ، وهو قريب من ساحة السوق ، ومتصل بها ويصب فيها ، الأمر الذي يحتمل أن ما قيل قريب من الواقع<sup>(٢)</sup> .

**ب.حي نعمان :** تنتشر دوره على ربوة متوسطة الارتفاع ( كما سبق القول ) ممتدة في منحدرات هذه الربوة ، ويمتد طرفه الجنوبي إلى منازل حي القرى ، ويتصل حي الربوع من الجهة الشرقية بحي مناظر ، وساحتي السوق والبحار عنه جنوباً ، وبه ميدان فسيح يتخلله شوارع طولية وعرضية ، منها ما هو نافذ . ومنها ما هو غير نافذ ، وبه مسجد ، وللحي عمدة ، ينظم شؤون أصحاب الحي ، ويتعاون مع الشرطة فيما يتعلق بالشؤون الأمنية<sup>(٣)</sup> .

**٦- ساحة البحار :** أكبر ساحة في المدينة تقرب مساحتها من كيلو متر مربع ، وتقع في وسط المدينة غربي ساحة السوق ، وبين الساحتين يرتفع في شموخ قصور الإمارة ، وكان بجانبها مبنى البرق ، وقيادة منطقة الدفاع<sup>(٤)</sup> . إبان وجودها في المنطقة ، وتقام فيها الحفلات الموسمية في الأعياد ، وعند قدوم أحد المسؤولين الكبار من موظفي

(١) حبذا أن نرى من طالباتنا وطلابنا في برامج الدراسات العليا بقسم التاريخ ، كلية العلوم الإنسانية ، جامعة الملك خالد من يقوم بدراسة وسط أبها خلال القرن (١٤هـ/٢٠م) ويفصل الحديث عن طوبوغرافية هذه المنطقة مع ذكر مصادر المياه فيها ، وحياتة الناس العامة الذين كانوا يعيشون في هذه الأحياء المركزية وسط بلدة أبها ، وهذا الموضوع جدير أن يصدر في كتاب أو رسالة علمية .

(٢) للأسف إن هذه المعالم التاريخية وسط مدينة أبها قد أزيلت وحل محلها أبنية جديدة بالحديد والإسمنت ، وكان الأجدر أن يحافظوا على هذه المعالم وترمم حتى تكون وجهة حضارية لأهل المنطقة ومن وفد إليها من السواح والزوار وغيرهم .

(٣) نحن في أمس الحاجة إلى معرفة تاريخ هذه الأحياء القديمة وحياتة الناس العامة والخصبة فيها خلال القرن . (١٤هـ/٢٠م) .

(٤) إن موضوع المدرسة الحربية أو قيادة الدفاع في أبها خلال القرن (١٤هـ/٢٠م) من الموضوعات الجديدة التي لم تدرس حبذا أن نرى باحثاً أو طالباً من طلاب الدراسات العليا في قسم التاريخ بجامعة الملك خالد فيدرسه في رسالة ماجستير ، وهو جدير بالبحث والدراسة .



الدولة، فيشترك فيه منسوبو الجيش ، والشرطة وطلاب المدارس، وأهالي المدينة برقصاتهم ومهرجاناتهم المختلفة<sup>(١)</sup> ، كما تقام في هذه الساحة مباريات الكرة للنادي الرياضي الثقافي الذي تشكل في المدينة خلال الثمانينيات من القرن الهجري الماضي ويطل عليها من الجهة الغربية حي القرى . وقد أوصى مخطط المدينة ، المهندس/ محمد بن نايف ، بضرورة إيقاف هذه الساحة على ما هي عليه ، مخصصة للحفلات العامة والاستقبالات ، وقد تم ذلك وأنزلت في مخطط المدينة الحديث لهذه الغاية ، وجددت قصور الإمارة ، وحل محل حي القرى المجمع الحكومي<sup>(٢)</sup> . وأصبحت الساحة موقفاً للسيارات في الأيام العادية ، ومحلاً للحفلات والاستقبالات عند الضرورة<sup>(٣)</sup> .

**٧- حي الخشع :** يقع على شريط من الأرض ، يحاذي جزءاً من وادي الخشع ، تمتد منازلها من الشمال إلى الجنوب على مساحة من الأرض تقرب من كيلو في نصف كيلو ويفصل بينه وبين مجرى الوادي مزارع على استطالة الحي ، منها ما هو لزراعة الحبوب والخضر الموسمية ، ويتوسطها بساتين أسرة آل الغماز المشهورة بأشجارها المثمرة والمتنوعة ، وهذه الأسرة لها من الجهود الكبيرة ، والرغبة الشديدة ، في إيجاد البساتين والاهتمام بها ورعايتها ما جعل من بساتينهم بهجة للناظرين ، لما تحويه من أشجار كثيرة ، وثمار يانعة ، ومياه جارية ، وتكثر آبار المياه وسط الحقول والبساتين ويقع جبل الخشع شرقي الدور، ويرتفع بشكل متدرج ، مما جعل التوسع بإقامة دور حديثة عليه ميسوراً ، فارتفع الجبل المتدرج خلف المنازل ، ثم امتداد البيوت على طول الشريط السالف ذكره ، وإطلالها على البساتين وحقول المزارع غرباً ، واختراق مجرى وادي الخشع ، لحقول وبساتين أهالي الخشع ومزارع الطبخية ، يجعل منظر الحي أخذاً ، لاسيما بعد العصر، إذا جلس الناس في دورهم وقلّبوا النظر فيما يحيط بهم

(١) ساحة البحار قديمة وربما تعود إلى القرن (١٣هـ/١٩م) ، لكنها اشتهرت في عصر الدولة السعودية الحديثة خلال النصف الثاني من القرن (١٤هـ/٢٠م) حتى وقتنا الحاضر ، وجرى فيها الكثير من الأنشطة المتنوعة ، وجرى عليها أيضاً العديد من الإصلاحات والمنشآت المعمارية ، وهذا الموضوع يستحق أن يكون عنواناً لبحث أو رسالة علمية ، نأمل أن نرى باحثاً يتولاه بالرصد والتوثيق .

(٢) مازالت أبنية المجمع الحكومي ماثلة للعيان أثناء تدوين هذه السطور في نهاية شهر شعبان عام (١٤٤٠هـ /٢٠١٩م) ، وقد صدر قرار المقام السامي وموافقة وزارة المالية على إزالتها ، واستبدالها ببعض المشاريع الحديثة ، والأبنية الموجودة حالياً يتراوح ارتفاعها من الطابقين إلى ثلاثة وأحياناً أربعة طوابق . وكان فيها معظم المؤسسات الإدارية مثل: إدارة المالية ، وإدارة تعليم البنين والبنات ، وإدارة البلدية ، والعدل ، والشؤون الاجتماعية ، والطرق وغيرها . المصدر : معاصرة الباحث ومشاهداته .

(٣) المصدر: مذكرة من الأستاذ يحيى بن حسن مستور ، وأصلها موجود في مكتبة الدكتور غيثان بن جريس العلمية ، كما نشرت الكثير من مذكرات ابن مستور في بعض مؤلفاتي مثل: تاريخ التعليم ، الجزء الأول ، وكتاب : أبها حاضرة عسير (دراسة وثائقية) ، ودراسات في تاريخ وحضارة جنوبي البلاد السعودية (جزءان في مجلد واحد) .

من بساتين مع مغيب الشمس وهي ترسل أشعتها الذهبية<sup>(١)</sup>. فتشكل ما يشبه الخيوط الحريرية ، وهي تنظم أغصان الشجر . ويوجد بالحي مسجد وميدان عام<sup>(٢)</sup> .

**٨ - حي النصب:** يحتضنه جبلان أحدها شرقي ، والثاني جنوبي ، وتشكل منازل مجموعة من المباني المتصلة بعضها ببعض ، ولضييق الأرض الصالحة للبناء به فلا يوجد به إلا حوالي ثلاثين بيتاً . وبالحي قصور آل بن مفرح ، مشائخ بني مغيد ، وآل بن نمشة ، أبأؤهم من أعيان بني مغيد ، ومن ذوي الشأن فيهم ، ويدل على ذلك قصورهم ومزارعهم الكثيرة . ويتخلل الحي شارع نافذ ، وممرات مشاة تؤدي إلى المزارع ، ويحيط به وادي أبها من الشمال ، وبعده مباشرة عدد من المزارع والبساتين الخاصة بالحي . ورغم قلة منازلهم فمزارعهم الواقعة خلف الوادي كثيرة حيث تقع على منعطف من الوادي على مساحة تقرب من ( كيلين ) طولاً في نصف كيلو عرضاً ، وبها عشرات القطع ، يتخللها مجموعة من الآبار المتناثرة بين المزارع ، وهي من أغني البلاد بالمحصول كالحبوب والفواكه والخضر . ويوجد بالحي مسجد . وعلمت أنه كان يوجد به مدرسة ( كُتَاب ) في أوائل الخمسينيات ، من القرن الهجري الماضي ، قبل افتتاح المدارس الحكومية والنظامية<sup>(٣)</sup> .

**٩ - حي القابل :** يقع غرب المدينة الشمالي بين مجرى وادي أبها وأحد روافده ، وادي ضباعة ، ويقع في مربع من الأرض منبسط ، يحيط به شارع من جهاته الأربع ، ويتوسطه ساحة عامة ومسجد ، وعلى امتداده من الشرق . بمحاذاة وادي أبها تمتد حقول المزارع والبساتين التي تتخللها الآبار ، وهذه القطع الزراعية من أجود الأراضي ، وتزرع بالحبوب صيفاً وشتاءً ، وبها عدد من البساتين والأشجار المثمرة المتناثرة هنا وهناك<sup>(٤)</sup> ، كما يوجد في أعلى وادي ضباعة ، من جهة حي القابل ،

- (١) غفر الله لك يا ابن مستور لقد حفظت لنا شيئاً يسيراً عن حياة سكان أبها في النصف الثاني من القرن (١٤هـ/٢٠م) ، وللأسف إن الذين قاموا على تطوير مدينة أبها في نهاية القرن (١٤هـ/٢٠م) وبداية هذا القرن (١٥هـ/٢١م) من مهندسين ، وإدارات ، وصناع قرار لم يكونوا موفقين عندما قضاوا على ذلك الموروث الحضاري الجميل في طبيعة الأرض وما وجد عليها من العمران . ومظاهر الحضارة القديمة التي عاشها الآباء والأجداد .
- (٢) يا أستاذ ابن مستور لقد رأيت بعض المعالم الحضارية القديمة ليس في أبها ، ولكن في قرى وبلدات ونواح عديدة في منطقة عسير منذ بداية التسعينيات ، ثم وصلتها عملية الدمار والطمس بدعوى التنمية والتطوير ، وبهذا العمل تم القضاء على صفحات من تاريخ بلادنا خلال القرون الهجرية الماضية ، وأرجو من الإدارات المعنية بالتطوير في أنحاء المملكة العربية السعودية أن تعي أهمية الموروث الحضاري والتاريخي فتحافظ عليه أثناء القيام بأعمالها .
- (٣) شكر الله لك يا أستاذ يحيى بن مستور على هذا التوثيق . وما زالت الكثير من القطع الزراعية في حي النصب وما حوله ، لكنها للأسف غير مخدومة ، وأكثرها أصبح مهجوراً ، وموقع هذا الحي وما يحيط به من بلاد زراعية يستحق العناية والتسيق والتطوير مع الحفاظ على ما بقي فيه من معالم تاريخية وحضارية ، وهذا النداء أوجهه إلى إمارة وأمانة منطقة عسير ، وما زال في مدينة أبها معالم قديمة وهي جديرة بالرعاية والحماية .
- (٤) أيضاً حي القابل مازلنا نشاهد بعض البساتين والزروع الموجودة في بعض جوانبه ، وهو الآخر يستحق الرعاية والحفاظ على ما تبقى من بيئته النباتية والزراعية .

مزارع وبساتين وعدد من المنازل المحدودة. واستمرار جريان ينابيع الماء (غيل) في الوادي على مدار السنة، يجعل الماء في الآبار مستقراً. وعلى جانبي الوادي بساتين مخضرة، ومزارع كثيرة المحاصيل<sup>(١)</sup>. ويوجد بحي القابل أطلال قصر كان يسكنه متصرف لواء عسير التركي. أيام الدولة العثمانية، قبل العهد السعودي الزاهر، ويوجد بجانبه بساتين على امتداد طرف وادي أبها الغربي، ولعلها كانت تابعة للقصر في العهد السابق، وأعتقد أن ملكيتها آلت في الحقبة الأخيرة لآل عائض (أمراء عسير السابقين)<sup>(٢)</sup>. وعلى امتداد وادي ضباة من جهته الشمالية، تقع على جانبية عدد من المنازل والمزارع والبساتين التي تشكل مع مجرى الوادي منظراً جميلاً، يقضي الأهالي بعضاً من أوقاتهم به للتنزه والاستمتاع بمناظر المياه والبساتين، والخروج إلى الهواء الطلق بعيداً عن الدور. ويفصل محلة القابل عن وسط المدينة وادي أبها ومع نزول الأمطار وتدفق السيول، ثم الينابيع التي يستمر جريانها عدة شهور، فإنه يربطه بالمدينة (جسر) تأسس في عهد الدولة العثمانية، منذ أكثر من ثمانين سنة، يربط حي القابل والصفوح بوسط المدينة<sup>(٣)</sup>.

**١٠. حي الصفوح :** تقع منازلها على جانب وادي ضباة الشمالي، بمنخفض بين الوادي وسفح جبل متوسط الارتفاع شمالي المنازل. وتمتد المساكن حتى تقابل حي القابل، ويفصل بينها مجرى وادي ضباة، والمزارع والبساتين والحقول تحيط بالحي من جهتيه الجنوبية والغربية، وبه عدد من البيوت، يخترقها شارع رئيسي وأزقة مشاة متعرجة، وبه مسجد، ومساكنه أقل أحياء أبها عدداً، ويفصل بين هذا الحي وبين وادي أبها وادي ضباة، ثم مزارع القابل. لهذا فهم يدخلون إلى المدينة عن طريق أبها الإقليمي الشمالي المؤدي إلى بلاد بني مالك فرجال الحجر والطائف، وذلك في

(١) وادي ضباة أحد روافد وادي أبها، ومازال يوجد على ضفافه بعض المنازل القديمة، ويوجد فيه الكثير من الأشجار والنباتات، مع أنه أصابه الكثير من الإهمال، كما جرى لباقي الأودية في عموم منطقة عسير. وللأسف إن الإدارات المعنية بتطوير مدينة أبها وعلى رأسها الأمانة سعت إلى رصف الأودية بالخرسانة المسلحة، وبهذا العمل قضوا على الكثير من الثروة النباتية والحيوانية، وأصبحت هذه الأودية جرداء قاحلة، وهم بهذا العمل يقعون في أخطاء جسيمة، وسوف يكون لها آثار كبيرة على المياه الجوفية وعلى جغرافية الأرض الطبيعية، وأرجو من صناع القرار في وزارة البلديات، أو الإمارات وغيرها أن يلتفتوا إلى هذه الأخطاء الفادحة، فما يقومون به يعتقدون أنه إيجابي ويصب في مصلحة البلاد والعباد، والواقع عكس ما يعتقدون ويعملون.

(٢) حبذا أنه تم الحفاظ على هذه المعالم التاريخية الحضارية التي تعكس صورة من تاريخ بلاد عسير وأبها في القرون الهجرية الماضية.

(٣) للأسف من ينظر الآن إلى وادي أبها قريباً من أحياء القابل، والمفتاحة، والقري، والربوع، والبديع، ونعمان، ومناظر فإنه يراه مرصوفاً بالخرسانة المسلحة، وبالتالي تم القضاء على الكثير من معالمه التاريخية وطبيعته الجغرافية التي يذكر لنا ابن مستور شيئاً منها، وما جرى لهذا الوادي من تدمير خلال العشرين سنة الماضية كانت من الأخطاء الكبيرة التي وقعت فيها المؤسسات الإدارية المعنية بتطوير هذه الحاضرة العسيرة.

حالة توقف الأمطار والسيول ، أما في حالة جريان السيول فيدخلون إلى وسط المدينة عن طريق جسر القابل . وسكان الصفيح يمتنون الزراعة ، واقتناء المشية ، شأنهم في ذلك شأن أهل حي القابل والمفتاحة والنصب الواقعة في أطراف أبها<sup>(١)</sup> .

هذا وصف شبه تفصيلي لمدينة أبها وأحيائها أما الضواحي فيحيط بها ما يأتي:  
**(أ) قرى الأشراف** : من ناحيتها الجنوبية ، وهي قرى الحصن الأعلى ، والحصن الأسفل ، والعمارات وآل منسم وآل بالفلاح والهضبة . **(ب) ضواحي بني جعفري** : بفرعها ضواحي مشيع شرقاً وضواحي رصف شمالاً ، وتتكون ضواحي مشيع من الهيلة ، ومشيع الأعلى والأسفل ، وخلفه مباشرة ضواحي العرين وبقية بني جعفري شمالي أبها وهي رصف الأعلى والأسفل والمشبه . وتقع ضواحي العثربان والعلاية في الجهة الجنوبية الغربية للمدينة ثم يأتي بعد مدينة أبها من الجهات الأربع عشرات القرى ، من شهران ، وبني مغيد ، وعلكم ، وربيعة ورفيدة . وكانت هذه الضواحي والقرى تمد أبها بحاجتها اليومية والأسبوعية والموسمية من الحبوب والفاكه والخضروات والسمن والألبان والمواشي بأنواعها المختلفة من جمال وحمير . وكانت هذه الدواب تستعمل قبل السيارات للتنقل ونقل البضائع وحمل ما يحتاج إليه الناس من وقود كالحطب والفحم وأعلاف للماشية . والأنعام المتواجدة بأعداد كبيرة في المنطقة ، والمنتشرة في قراها فيندر أن تجد بيتاً خالياً منها لارتباطها بمصالح الناس ، فالدواب من أجل المواصلات ، والأبقار للحرث والزرع وكمصدر للحليب والألبان والسمن وكذلك الأغنام<sup>(٢)</sup> .

والسعي طلباً للرزق غاية كل مخلوق ، وهذا منسجم مع قول الله جل شأنه (فَأْمْسُوا فِي مَنَاجِبِهَا وَكُلُوا مِنْ رِزْقِهِ وَإِلَيْهِ النُّشُورُ) والموظفون في أبها قلائل فلا يتجاوز عددهم العشرات ، وجلهم من نجد كأخويات الإمارة ، ومن الحجاز - مكة المكرمة - كموظفي المالية وضباط الشرطة والدفاع<sup>(٣)</sup> . كما أن عدد التجار محدود ، فالناس في صراع مستمر مع

(١) كانت الزراعة وتربية الماشية من المهن الرئيسية التي يمارسها سكان مدينة أبها بل عموم منطقة عسير خلال القرون الإسلامية المختلفة . وفي الأربعين سنة الأخيرة ترك الناس هاتين المهنتين واشغلوا في أعمال حكومية ومهن أخرى . وهذا التحول الحضاري في عموم بلاد تهامة والسرورات موضوع كبير يستحق أن يدرس في عشرات الكتب والبحوث والرسائل العلمية .

(٢) تاريخ الحياة الإدارية الاجتماعية والاقتصادية والتعليمية في مدينة أبها منذ بداية القرن (١٤هـ/٢٠م) إلى بداية القرن (١٥هـ/٢٠م) من الموضوعات الجديدة التي لم تدرس في هيئة كتاب أو دراسة علمية ونأمل أن نرى باحثاً جاداً يدرس هذا الموضوع دراسة علمية موثقة . ومن يعمل ذلك فسوف يجد الكثير من الرواة الذين يخدمون هذا الموضوع ، كما يوجد هنا الكثير من الأوراق والوثائق والمعالم الجغرافية التي مازالت ماثلة للعيان حتى اليوم .

(٣) إن التركيبة السكانية لمدينة أبها وما حولها خلال القرن الرابع عشر الهجري (العشرين الميلادي) موضوع جديد لم يدرس إطلاقاً ويستحق أن يكون عنواناً لكتاب علمي يرصد فئات الناس وطبقاتهم ، وما جرى على التركيبة السكانية من تغيرات ، وكيف أثرت الأوضاع السياسية والعسكرية والاقتصادية في التشكيل البشري لهذه الحاضرة .

الأرض، لاستدرار خيراتها باستخراج المياه واستنبات الزروع والأشجار، ونتيجة لهذا أصبح المجتمع في مدينة أبها وما حولها من قرى وأرياف على هيئة فئات كالتالي: (أ) فئة أصحاب المزارع وملاك الأراضي يجندون كافة الأسر، من كبار وصغار كل في حقل عمله وفي حدود استطاعته، يساعدهم من العمال العدد المناسب، حسب مقتضى الحال، بإيجارات دورية أو موسمية، وحتى النسوة يكابدن ما يكابد الرجال من الأعمال، الشاقة، وخاصة داخل المنزل من خدمات متنوعة، كطحن الحبوب، وتحضير الوجبات، والعناية بالماشية كحلبها، وتجهيز اللبن، واستخلاص الزبد تم تحويله إلى سمن، ورعاية الأولاد، وجلب الماء من الآبار، وقد يساهم في بعض الأعمال الزراعية الشاقة عند الضرورة القصوى. وهذه الفئة ربما تشكل (٥٠٪) من المجتمع، وهم أرباب الشأن في تحريك الأمور، ولهم مكانتهم في إدارة دفة ما يطرأ من أمور قبلية أو عشائرية<sup>(١)</sup>.

(ب) فئة التجار، وهم من الفئة الأولى، فتجدهم يعملون في التجارة والزراعة معاً، وأحياناً لا يمتهنون إلا التجارة في سلعة معينة أو سلع مختلفة. (ج) فئة البدو (نقالة عمود) حسب العرف المحلي، ليس لاستقرارهم بلد معين أو قرية معلومة، وإن كانوا ينتمون لقبيلة معينة من قبائل عسير الأربع (بني مغيد، وعلكم، وربيعة ورفيدة، وبني مالك)، أو قحطان، أو شهران أو رجال الحجر، يلتحفون السماء ويفترشون الغبراء الأولى تظلمهم والثانية تقلهم، ويتابعون التنقلات، فينتشرون في أطراف المنطقة المترامية، يجوبون جهاتها الأربع في رحلات مستمرة طلباً للكلاً والمرعى لمواشيهم، ومواصلاتهم الجمال والحمير، وبيوتهم الخيام وبيوت الشعر، يقتصرون على الحد الأدنى من الأمتعة للخفة في تنقلاتهم، ولا هم لهم إلا تربية الماشية، والتوسع في زيادة أعدادها، فهي تبلغ الآلاف في المنطقة، وتسهم في تنمية واردات الدولة، وقد كانت الدولة لفترة ليست بالقصيرة، تمثل جل واردتها من زكوات المواشي والحبوب، كما أن هذه الفئة كانت تسهم في مد الأسواق المحلية بمنطقة عسير، أو المجاورة باليمن أو الحجاز بما يلزمها من احتياجات. (د) فئات أرباب الخدمات المساندة، وهم عمال عاديون يعملون بالأجور على مدار العام، وعادة يأتون من مناطق قاحلة لا زراعة بها، لشح مصادر المياه فيها ومعظم أراضيهم جبلية تنقصها الخصوبة؛ أو يقل نزول الأمطار لديهم فيستمرون في العمل عند سكان الفئات الأولى<sup>(٢)</sup>. حتى ينزل الفيث لديهم وتستعيد أراضيهم عافيتها. وضمن هذه الفئة أيضاً عمال مهرة أو أصحاب

(١) هذه حياة الناس في عموم بلاد السروات وتهامه حتى نهاية القرن (١٤هـ/٢٠م)، وقد عاصرت وشاهدت الكثير من هذه النشاطات الاجتماعية والاقتصادية في سروات بلاد بني شهر وبني عمرو وأجزاء من تهامة خلال ثمانينيات وتسعينيات القرن الهجري الماضي.

(٢) تاريخ الأيدي العاملة في منطقة عسير خلال القرنين (١٤.١٣هـ/٢٠.١٩م) من الموضوعات الجديدة في بابها وهي تستحق أن تدرس في عدد من الكتب والبحوث العلمية.

صناعات وحرف يدوية مختلفة ، تجدهم يمدون أصحاب الفئات الأخرى بما يريدون من أدوات زراعية أو تجارية وغيرها<sup>(١)</sup> .

وإذا كانت هذه هي الأصول الجغرافية التي اختصت بها أبها ، وجعلتها ذات شخصية فريدة ، فلم يكن هذا إلا واحدة من نعم الله على مدينة أبها خاصة وعلى سائر المملكة بصفة عامة . فقد توفر أيضاً المال والرجال والعزيمة القوية حيث ساهمت جميع هذه العناصر في نقل مدينة أبها من عصر له سماته وخصائصه التي مهدت إلى أن تبدأ أبها عسراً حديثاً يواكب حياة التقدم والنمو والازدهار . وقد استكتبنا الأستاذ / يحيى بن حسن مستور ليصور لنا مرثياته عن مدينة أبها بعد التسعينيات من القرن الهجري الماضي ؛ فدون لنا مذكرة طويلة نورد لها على النحو التالي ، حيث يقول " .. كانت أوضاع أبها العمرانية والاقتصادية في الستينيات من القرن الرابع عشر الهجري شبه مجمدة ، ثم أخذت في التحسن التدريجي البطيء خلال السبعينيات وإلى حد ما في الثمانينيات ، وهذا ما ينطبق على كافة مناطق المملكة . وكان هم المؤسسات الإدارية المعنية المحافظة على الاستقرار والأمن وإقامة العدل ، والنهوض بالشباب ، وتوفير الخدمات للمواطنين ، ومن ثم كان الاهتمام من الإمارة والمحكمة والشرطة والجوازات والجنسية وغيرها . وهذا التحول إنما يرجع إلى عدة عوامل هي: <sup>(٢)</sup> . **أولاً** : فتحت الحكومة الرشيدة باب الإنفاق على المشروعات التحسينية من إسفلت ، وشق طرق وإقامة جسور ، وخطوط هاتف ، ومجاري صرف المياه ، وشبكة المياه العذبة ، ونزع ملكية أملاك أحياء بكاملها ، وربط أبها بطرق معبدة حديثة ، بالرياض ، ومكة المكرمة ، وجيزان ، عن طريق عقبة ضلع الكؤود التي كانت تفصل بين أبها ومنطقة جازان ، وتشكل عائقاً للمواصلات ، فكان الحال أنه لا طريق من أبها إلى جازان ، وأيضاً إلى محائل عسير إلا بواسطة الدواب ( الجمال والحمير ) . أما الرياض فكان يحول بيننا وبينها صحراء الربع الخالي الذي كان عبوره قبل الإسفلت شبه مغامرة ، وكان يحول بيننا وبين الحجاز ( الطائف ومكة المكرمة ) سلسلة جبال الحجاز ، والطريق الوحيد لها كان خط ترابي ، ثم أصبح معبداً . كما صار يربط أبها وخميس مشيط وظهران الجنوب فنجران بطريق إسفلتي ( مسفلت ) معبد . وبهذه الطرق الإقليمية ارتبطت المنطقة بكافة مناطق المملكة كالتالي<sup>(٣)</sup> : **(١) الطريق الإقليمي رقم (١) : ماراً بقرى خميس**

(١) تاريخ الحرف والصناعات التقليدية خلال القرن (١٤هـ/٢٠م) من الموضوعات الجديدة التي تستحق أن تدرس في بعض الكتب والبحوث العلمية .

(٢) تاريخ التنمية الذي تمر بها بلاد عسير من عام (١٣٩٠-١٤٤٠هـ/١٩٧٠-٢٠١٩م) موضوع مهم ويجب على جامعة الملك خالد أن تنشئ مركز بحث علمي يهتم بموروث بلاد عسير وتنميتها في الماضي والحاضر .

(٣) تاريخ هذه الطرق المذكورة أعلاه تستحق أن يفرد لها دراسات تفصيلية توثق بداياتها ، ثم تطورها حتى وقتنا الحاضر .

مشيط، فقري بلد شريف، فسنحان، فوادعة، فبلاد قحطان، ثم ظهران الجنوب، وفيه إلى نجران فالعاصمة ( الرياض )، وذلك جنوب أبها. أما الثاني فيتفرع من خميس مشيط ويتجه شرقاً ماراً ببلاد قحطان، قراها الشرقية، عن أبها، ماراً بقري العرين، وطريب، والصبيخة فتتليث والأمواه ووادي الدواسر، والأفلاج حتى ( الرياض). والثالث إلى الرياض عن طريق بيشة فالطائف، ومنه يتفرع لمكة المكرمة والرياض. ولارتباط أبها بمدينة الرياض، عن طريق ثلاثة خطوط إقليمية رئيسية، ازدهرت الحياة وانتعشت الزراعة، مما انعكس إيجابياً على الحالة الاقتصادية على مئات المدن والقرى المنتشرة على هذه الطرق. وساعد على انتشار التعليم إنشاء المدارس في كافة أصقاع هذه الأقاليم، من ابتدائي، ومتوسط، وثانوي للفئتين ( بنين وبنات )، وساهم أيضاً في انتشار المراكز الصحية، والمستوصفات، والمستشفيات بأنواعها المتعددة وأحجامها المختلفة من كبرى ومتوسطة وصغيرة<sup>(١)</sup>. ويسرت الطرق المعبدة أمراً استفاد منه المرضى في المناطق النائية من الخدمات التي تقدمها وزارة الصحة، وذلك بالإحالة للمستشفيات الكبيرة المركزية والمتخصصة، بموجب خطة يتبعونها في تبادل المعلومات لتقديم أرقى الخدمات الطبية للمريض، وأيضاً الخدمات الهاتفية المنتشرة في المنطقة هيأت للمسؤولين سرعة الاتصال وتنظيم الأمور لصالح المواطنين عند الحاجة<sup>(٢)</sup>.

**(٢) طريق إقليمي رقم (٢) :** يربط أبها بالطائف فمكة المكرمة ماراً ببلاد بني مالك عسير، ورجال الحجر (بلسمر وبلحمر وبني شهر وبني عمرو) وهذه القبائل تتكون من مئات القرى على طول سلسلة جبال السروات<sup>(٣)</sup>. **(٣) طريق إقليمي عن طريق عقبة شعار شمالي أبها رقم (٣) :** يربط قري محائل وبارق والمجاردة، ماراً بالقرب من القنفذة فالليث وماوالها إلى مكة المكرمة وقد استفاد من هذا الطريق عشرات المدن والقرى. **(٤) طريق إقليمي رقم (٤) :** من عقبة ضلع جنوب مدينة أبها، إلى منطقة جازان ماراً بعشرات المدن والقرى. **(٥) طريق إقليمي رقم (٥) :** جنوب شرق مدينة أبها يربط المنطقة بمحافظة ظهران الجنوب فتجران ماراً بعشرات المدن والقرى. **(٦) طريق إقليمي رقم (٦) :** شمال شرق مدينة أبها، يربط أبها بمحافظة بيشة والخرمة ورنية فالطائف، ومنه إلى مكة ماراً بعشرات المدن والقرى<sup>(٤)</sup>.

(١) الأستاذ ابن مستور يذكر شبكة الطرق التي تربط مدينة أبها مع غيرها منذ تسعينيات القرن (١٤/هـ/٢٠م) وبداية هذا القرن (١٥/هـ/٢٠م). وتاريخ الطرق البرية في عسير منذ خمسينيات القرن الهجري الماضي وحتى وقتنا الحاضر تستحق أن توثق في عدد من الكتب والبحوث العلمية.

(٢) تاريخ هذه الخدمات المذكورة أعلاه تستحق أن يفرد لها دراسات تفصيلية توثق بداياتها، ثم تطورها حتى وقتنا الحاضر.

(٣) شكر الله لك يا ابن مستور على ذكر هذه المعلومات المختصرة التي قد تكون نواة لإنجاز دراسات علمية مطولة وموثقة.

(٤) تاريخ هذه الطرق المذكورة أعلاه تستحق أن يفرد لها دراسات تفصيلية توثق بداياتها، ثم تطورها حتى وقتنا الحاضر.

(٧) مدن منطقة عسير، وهي تعد بالعشرات، ومئات القرى، ومن المعروف أن أبها تقع على سلسلة جبال الحجاز الممتدة ن زهران شمالاً إلى ظهران الجنوب جنوباً، وهذه السلسلة يتدرج انحدارها شرقاً، وينتشر فيها مئات القرى التابعة لقحطان، وشهران، وعسير ورجال الحجر، ممثلة في ( بللسمر وبللحمر ثم بلاد بني شهر وبني عمرو) حتى بلاد غامد وزهران، مما سهل ارتباطها بشبكة من الطرق المعبدة الإسفلتية (مسفلتة)، بنوعيتها المكتمل الدراسة بجسورها وجُدُرها الاستنادية، والطرق الزراعية المنفذة بواسطة وزارة الزراعة وجميعها مسفلتة ( مزفلتة )<sup>(١)</sup>.

وهذه الشبكة الممتدة من الجنوب إلى الشمال، ما يقرب من خمسمائة كيلو طولاً، وفي جهة الشرق ناحية ببشة، ما يزيد عن مائتي كيلو، وقد سهلت وساعدت على نشر المدارس في جميع المراحل، ويسرت أيضاً نشر المراكز الصحية والمستوصفات والمستشفيات التي غطت كافة أجزاء المنطقة. وكان انحدار سلسلة جبال عسير الغربية الموائية لتهامة عسير، فجازان، يجعل من العسير الاتصال بها رغم قرب المسافة، بل إنه يكاد يكون شبه معدوم إلا في أضيق الحدود، إما بواسطة الدواب عن طريق عقبات كأداء، أو بسيارات قوية حيث اجتيازها إلى المغامرة أقرب؛ ولكن الحكومة الرشيدة ذلت هذه الصعاب بفتح عقبة ضلع مع طريق معبد إلى منطقة جازان، وفتحت أيضاً عقبة شعار المؤدية إلى محائل شمالي أبها، وعقبة " الجوة " ببلاد قحطان بجانب سراة عبيدة ناحية ظهران الجنوب، وعقبة (الصماء) التي تربط أبها بمنطقة رجال المع. وهذا مما ييسر انتشار المدارس والمراكز الصحية، وأصبح من الميسور التنقل في كافة أطراف بلاد عسير بدءاً من تثليث وببشة شرقاً، إلى نهاية درب بني شعبة غرباً وهي مسافة لا تقل من خمسمائة كيلومتر، ومن شمالها حدود زهران إلى نهاية حدودها ظهران الجنوب جنوباً مسافة لا تقل هي الأخرى عن الخمسمائة كيلومتر. وجميع المدن والقرى في هذه المنطقة مرتبطة بطرق معبدة جيدة تقوم على خدمة المواطنين، وخدمة جميع المؤسسات الحكومية كالمحافظات، والمحاكم، والشرطة، والبلديات، وهيئات الأمر بالمعروف، وقطاعات التعليم المختلفة. وفتح الطرقات وتعبيدها في السهل والجبال والسفوح والشعاب وبطون الأودية وهذا سهل التضاريس التي كانت تحول دون التطور والتقدم في البلاد؛ كما نجم عن ذلك توقف الهجرة من القرى والهجر إلى المدن، التي نتج عنها في الماضي انكماش الحركة الزراعية في القرى، وتقلص الحركة

(١) لقد عاصرت الكثير من الصعوبات التي كانت تواجه المسافرين على الطريق الجبلي الذي يخرج من أبها إلى الطائف، والذي يطلق عليه أيضاً السروات، وعند العامة يسمون قمم هذه الجبال من الطائف إلى قحطان وظهران الجنوب (ساق الغرب). وهذه الطريق البرية تستحق أن تكون موضوع رسالة أو كتاب علمي ابتداء من عام (١٣٨٠-١٤٤٠هـ/١٩٦٠-٢٠١٩م).



الاقتصادية . ولكن بتطوير القرى وتنميتها عاد الناس إلى قراهم ، وازدادت المساكن في أبها وخميس شهران ، وخف الضغط على الأسواق والمدارس ودور العلم والمساجد ، وقلت اختناقات الطرقات الرئيسية والفرعية جراء استقرار أهل الأرياف في قراهم ، وذلك بعد توفر الخدمات فيها من كهرباء وهاتف وخطوط إسفلتية ، بل يسر لهم ذلك الإقامة في القرى للقيام على بناء دور متنوعة للسكن ، وكذلك نشطت الأعمال الزراعية والاقتصادية . وبذلك تحققت فائدة مزدوجة ، فالمدن خف الضغط الشديد الذي يفوق طاقتها الاستيعابية ، وازدهرت الحياة في القرى حتى أصبح أغلبها يضاهاى المدن<sup>(١)</sup> .

**ثانياً :** من القفزات الحضارية الكبيرة على بلاد عسير ، تعيين الأمير خالد الفيصل أميراً لمنطقة عسير، في بداية عام (١٣٩٢هـ/١٩٧٢م) ، فمنذ وصل أميراً لهذه الناحية وهو يبذل قصارى جهوده بمواصلة لا تعرف الكلل ، ومتابعة لا يتطرق إليها الملل في كل مجال ، فهو يتعاون مع كل مسؤول ومختص في مجال عمله ، منذ الدراسات الأولية ، إلى فتح الاعتمادات واكتساب المشروعات وتأييد الجهات المعنية وموافقتها إلى أن ترى المشاريع المختلفة النور. ويقدر ما ينفذ من المشروعات على الطبيعة تكون سعادة سموه كبيرة ؛ ولقد لمست هذا منه أثناء معاشتي لهذه الأمور ، وأنا دائم الصلة به عندما كنت رئيساً لبلدية أبها ، منذ وصوله في مطلع عام (١٣٩٢هـ/١٩٧٢م) حتى نقلي من رئاسة البلدية إلى مدير مشروع كهرباء أبها في نهاية عام (١٣٩٥هـ/١٩٧٥م)؛ واستمر ذلك وسموه لا يفتر عن المتابعة في كل مجال<sup>(٢)</sup> . ومن خطوات النقلة والتحول في المدينة ما يأتي : (١) كانت بلدية مدينة أبها مرتبطة من حيث التخطيط بإدارة التخطيط في جدة ، إذ لم يكن هناك إدارات تخطيط رئيسية للشؤون البلدية سوى إدارتين الأولى في مدينة الرياض ، والثانية في مدينة جدة ، وبلديات المملكة جميعها موزعة إلى قسمين: مجموعة تتبع الرياض ، والثانية تتبع جدة . وكانت بلدية مدينة أبها مع عشرات البلديات تابعة إدارياً ومالياً إلى إدارة التخطيط في المنطقة الغربية في (جدة) . ولهذا تتأخر المخططات لعدة شهور وأحياناً سنوات ، مما ينجم عنه تأخير الأمور إلى درجة التجميد ، وبالتالي تظل الأمور بالنسبة للمخططات ، وبيع الأراضي ، وتنفيذ المشروعات شبه مجمدة . فعمل سمو الأمير/ خالد الفيصل على انتداب مهندس تخطيط من جدة إلى أبها ، ومن المصادفة الطيبة قدر أن عين واختير لهذه المهمة المهندس المدعو/ محمد

(١) كلام ابن مستور ينقصه الوضوح ، فالدولة سعت إلى توفير جميع الإمكانيات في القرى والأرياف ، لكن الهجرة من الريف إلى المدينة ارتفعت ومازالت حتى وقتنا الحاضر . وتاريخ الهجرة بين المدن والأرياف في بلاد تهامة والسراة خلال السبعين عاماً الماضية تستحق أن تدرس بشكل كبير وتفصيلي في عدد من الكتب والبحوث العلمية .

(٢) أشكرك يا ابن مستور على هذا السرد التاريخي ، واستمرت ومازالت منطقة عسير تسير نحو التطور والازدهار . ونجد سمو الأمير تركي بن طلال آل سعود في هذه الأيام يعمل ليلاً ونهاراً على تطوير هذه الناحية الجنوبية السعودية ، ونأمل أن تكمل أعماله بالنجاح والتوفيق .

بن نايف فلسطيني يحمل جواز سفر أردني ، تخرج مهندساً للتخطيط من جامعة القاهرة ، وربما الأزهر . وهذا الرجل يتمتع بقدرة فائقة وإخلاص تام ، ولديه رغبة شديدة للعمل ، وتقان منقطع النظير ، يواصل الليل بالنهار ، بجهد لا يعرف الكلل ، وطاقة لا يتطرق إليها الملل ، يساعده فريق من المساحين والرسامين . وكان يحاول جاهداً موافقة المخططات مع الطبيعة وربط المخططات الجزئية بالمخطط العام ، وينجز ما كان مجمداً في إدارة تخطيط جدة لبضع سنوات . وعملت باعتباري رئيس البلدية آنذاك ، خلال أعوام ( ٩٢ ، ٩٣ ، ٩٤ ، ١٣٩٥ هـ ) ، على تحويل مبنى صالة البلدية الواسعة ذات الطابقين بأفئيتها وغرفها الفسيحة ومكاتبها المتعددة مقرراً للمهندسين ، وعين مع المهندس / محمد بن نائف مهندس معماري آخر إنشائي ، وعدد من المساحين ، وعدد من الرسامين ، ولفيف من الفنيين . وتشكل من المجموعة خلية عمل ، وهيئت لهم الإمكانان اللازمة ، وأعطوا من العمال والسيارات والآلات ما جعلهم يؤدون عملهم بيسر وسهولة . وقام المهندس / محمد بن نائف وربط المخططات الجزئية ، وعددها على ما أذكر خمسة وثلاثون مخططاً ، وهي تشتمل على مئات القطع من الأراضي التي بيعت في عهد رؤساء البلديات السابقين ثم وقف البناء فيها لحين الربط بالمخطط العام ، وتم ذلك خلال مدة زمنية قياسية ، لعلها لم تتجاوز الشهر ، بينما كان هذا يحتاج من سنة إلى سنوات . وقد انطلق المهندس / محمد بن نائف من قلب المدينة <sup>(١)</sup> ، وهو ما يسمى ( الوسط ) ، فأنزل مجمعات الأسواق والمسجد الجامع الذي في وسط المدينة ، ثم تعمد ترك ساحة البحار بدون إقامة منشآت عليها ، خاصة بعد أن علم أنها ساحة معدة للاحتفالات التي تقام في مناسبات الأعياد والمهرجانات الرياضية مثل تخصيص ميادين وملاعب لرعاية الشباب ، كما كانت تستغل لأنشطة طلاب المدارس الرياضية والحفلات الرسمية الكبرى ، كما كانت تستغل لتدريبات جنود الدفاع عندما كانوا متواجدين في أبعها خلال الخمسينيات والستينيات والسبعينيات الهجرية ، وميداناً لتدريب جنود الشرطة في هذه الفترة وذلك قبل تزايد أعدادهم . وأصبحت الآن ساحة فسيحة ( ساحة البحار ) شرقها مبنى الإمارة على استطلاتها من الجنوب للشمال ، ويقع المجمع الحكومي عنها غرباً بمنشآته ومبانيه ذات الطوابق المتعددة ، وشمالها مبنى جامع المدينة الكبير ( تحت الإنشاء ) ، ويقف بها الآن مئات السيارات . وقد تابعت شركة أجنبية تعاقدت معها وزارة الشؤون البلدية لاستكمال مخطط المدينة ، وبها أعداد كبيرة من الفنيين في جميع التخصصات متخذين من مخططات المهندس

(١) شكر الله لك يا استاذ يحيى بن مستور فقد رصدت لنا معلومات قيمة عن بدايات التطور والتنمية في مدينة أبعها ، والجميل في هذه المعلومات أنك كنت معاصراً وصاحب رأي وقرار في تسعينيات القرن الهجري الماضي . وأمل أن نرى باحثاً جاداً يدرس ويوثق بدايات تطوير مدينة أبعها منذ عام ( ١٣٩٢ - ١٤٢٠ هـ / ١٩٧٢ - ٢٠٠٠ م ) . ومن يفعل ذلك فإنه سوف يطلعنا على معلومات قيمة وأصلية عن هذه المدينة العسيرة الجميلة .

محمد بن نائف نواة ومنطلقاً لأعمالهم ، وبعد ذلك أنشئ مكتب تخطيط في أبها لمتابعة مخططات منطقة عسير وبلدياتها المنتشرة في كافة ربوعها<sup>(١)</sup>.

(٢) كان من أهم الأعمال التي تمت أثناء ممارستي رئاسة بلدية أبها من عام (١٣٨٩-١٣٩٥هـ / ١٩٦٩-١٩٧٥م) ، (أ) تم ربط المخططات الجزئية وقدرها خمسة وثلاثون مخططاً ، حسبما سبق الإشارة إليه بالمخطط المعتمد وأضيف له أجزاء من جهاته الأربع. (ب) تنظيم وسط أبها ، وكان في القلب ميدان البحار ، وأقيم شرقيه بمحاذاة مبنى الإمارة جنوباً ميدان للهاتف متعددة الطوابق . (ج) نزعت ملكية دور حي القرى بكاملها ، وهدمت وكانت دوراً قديمة مقامة بالمونة المحلية متشابكة المباني متعرجة الشوارع ، وأقيم مكانها خمسة عشر مبنى حكومياً لأغلب الإدارات الحكومية في شكل مجمع يتخللها ممرات ويحيط بها مواقف وطرق مشاة متصلة بساحة البحار ، الأمر الذي سهل للمراجعين الاتصال بهذه الإدارات عند الحاجة لكونها متجاورة وفي حيز واحد ، بالإضافة إلى أن وجودها بجوار مقر الإمارة ، وانتظام المباني بأدوارها (طوابقها) المتعددة ، أعطى مع الساحة التي تحيط بها المباني من جهاتها الأربع منظراً جمالياً متميزاً<sup>(٢)</sup>. (د) نزعت ملكية منازل حي مناظر بكاملها وكانت مقامة بالمونة المحلية ومتشابكة ، وقطع الجبل ( جبل مازن ) ، الذي كانت الدور في قمته وسفوحه ، وبعد تنفيذ الشارعين المزدوجين وسط الحي ، أنشئت مباني أسواق الملك فيصل الخيرية في غربي الأرض بعد تسويتها ، ومباني أسواق جمعية البر الخيرية في شرقها ، ولاشتمالها على مئات المعارض ، فقد استوعبت أغلب الأسواق ، وبذلك غطت حاجة المدينة مما جعل أمر التسوق ميسوراً لوجود مواقف للسيارات<sup>(٣)</sup>. (هـ) نزعت ملكية دور حي الربوع ونعمان ، لكونها قديمة ومتشابكة ، وتغطيتها بالخدمات يكاد يكون متعذراً . وبعد قطع الأرض وتسويتها ، بعد إزالة الدور ، أقيم عليها مبنى المجمع الخاص بالمحاكم الشرعية ، مكوناً من عدة طوابق ، ومبنى لإدارة الهاتف العامة بعسير ، ومبنى

(١) ذكر ابن مستور معلماً وأفراداً بذلوا جهوداً في تطوير مدينة أبها منذ التسعينيات ، وبعضهم من بلدان عربية وإسلامية ، وآمل أن نجد باحثاً يدرس جهود أولئك الأشخاص فيدون سيرهم وإنجازاتهم فيما يخص حضارة أبها وغيرها في منطقة عسير .

(٢) أختلف مع الأستاذ يحيى بن مستور في هذا القول ، وكان الأجدر أن تبقى عمارة وسط أبها كما كانت مع ترميم منازلها وأزقتها وأحيائها وواديها وفروعه ، وتخصص أراض خام حول المدينة القديمة وتبنى فيها المشاريع الحديثة التي بدأت منذ تسعينيات القرن الهجري الماضي ، وللأسف أنه تم تدمير وتجريف وسط المدينة القديمة ، ومن ثم قضى على صفحات كثيرة من تاريخ وحضارة هذه المدينة الجميلة .

(٣) يا حبذا يا أستاذ ابن مستور أنكم تركتم تلك الأحياء على طبيعتها الأولى ، وقمتم بصيانتها وترميمها ، ولو فعلتم ذلك لكانت مدينة أبها القديمة من المواقع العالمية التي يزورها السواح وغيرهم من أصقاع المعمورة . وما جرى من هدم لهذه الأحياء كان قراراً غير سليم ، وآمل من بلديات وأمانات مدن ومناطق المملكة العربية السعودية أن تحرص على صيانة كل قديم يعكس شيئاً من تاريخ وحضارة هذه البلاد العربية الأصيلة .

للمكتبات العامة التابعة لوزارة المعارف ، ويتخلل هذه المنشآت مواقف محاطة بشوارع ، وجوارها حديقة عامة مما يلي وادي أبها . وأصبحت هذه المنظومة مباني المحاكم ، والهاتف ، والمكتبة العامة ، والحديقة العامة ، وما يحيط بها من مواقف وشوارع تحقق خدمة كبيرة للناس إضافة إلى منظرها الجمالي<sup>(١)</sup> . (و) نزع ملكية مزرعة الطبخية الواقعة جنوبي ساحة البحار ، وأنشئ عليها مباني أسواق البلدية ، ومسجد ومجموعة من العمائر ذات الطوابق المتكررة على الشارع العام . (ز) أحيطت ساحة البحار من جهاتها الأربع بشوارع مزدوجة يتصل بعضها ببعض وأصبح وسط المدينة يضم عشرين مبنى حكومياً بما فيها مقر الإمارة ، ومبنى " مجمع المحاكم الشرعية " والشرطة والهاتف والبرق والبريد ، والمكتبة العامة ، إلى جانب المجمع الحكومي بمبانيه الخمسة عشر والمقام على أرض محلة القرى غربي ساحة البحار . (ح) الطرق الإقليمية الخمسة ، التي سبق الإشارة إليها ، تصب جميعها في وسط المدينة ، ولتفادي الازدحام وسط المدينة ، وتلافي الاختناقات ، أنشئ الطريق الدائري ، بحيث يطوق المدينة ، وتصب فيه الطرق الإقليمية ، وغيرها من الطرق المؤدية للقرى المجاورة ، وأقيم على جانبيه الدور والأسواق ومحطات البنزين . وكان الغاية من الدائري ، بالإضافة إلى ما سبق ذكره ، أيضاً الحد من امتداد المدينة العشوائي ، وتغطية كافة المحلات والمباني داخله بالخدمات المتنوعة من صرف صحي ، وشبكة مياه ، وهاتف ، وخدمات بريدية ، ومدارس ، ومستوصفات ، وما إلى ذلك . ولكن تطور المدينة وامتداد توسعها استجابة للحاجة المتزايدة جعل الخروج بالمدينة من حيز الدائرة أمراً أمّلته الضرورة القصوى والحاجة الشديدة . (ط) امتداد المدينة شمالاً بمخططات عديدة مثل: أحياء البصرة ، والوصائف ، والوردتين والبديع والقرى الجديد ، وضباة السفلى بجوار مزارع ابن مسفر ، وضباة العليا بجوار مزارع ابن مخافة ، وغيرها ، منها ما هو داخل الدائري وأغلبها خارجه . (ي) امتدت المدينة غرباً ، بما شيد على الدائري من دور حديثة على جانبيه ومساجد ومدارس ابتدائية ومتوسطة وثانوية ، وأنشئت أحياء مخططات حديثة منها مخطط " الشربتلي " الذي عمل سمو الأمير / خالد الفيصل على استعدائه من جدة وسهل له إعطاء الأرض بالقيمة المقررة ، وقام بإنشاء مجموعتين من المباني : حيين كاملين أحدهما غربي أبها في ربوة على بحيرة السد ، والثاني على ربوة ثانية جنوبي أبها جهة الشرف بجوار المستشفى المركزي ، وبعد إتمام مبانيها وتشطيبها باع الجميع على المواطنين الذين نزع دورهم وهياهم لذلك مادياً لدفع الثمن ، وبذلك اختصرت الفترة الزمنية للأهالي ، وساعدهم ذلك على الانتقال السريع في فترة

(١) يا أستاذ يحیی منظرها قبل الهدم والإزالة أجمل وأفضل ، واليوم نرى فقط أبنية حديثة مسلحة ، ولا جمال فيها ، وإنما هي منشآت معمارية مثلها مثل أي عمارة في المدينة أو أي ناحية من نواحي عسير ، والجمال هو ما تم إزالته وإتلافه ، فهو جزء من تاريخ الأوائل الذين شيدهم بمواد محلية ، مع الحفاظ على جمال موارد أرضهم الطبيعية .

زمنية قياسية من دور قديمة إلى مبان حديثة . ومن الأدوار الفعالة والمجهودات البارزة والكثيرة لسمو الأمير خالد الفيصل إفتاعه لرجال أعمال آخرين بإقامة مشروعات مماثلة مثل: مشروع إقامة مجمع سكني بحي الخالدية ، إقامه رجال الأعمال ، عودة العودة ، وابن عثمان ورفاقهم ، وآخر بحي العوفة قرب قرى رصف وهذه المجمعات السكنية يتخللها شوارع طولية وعرضية ، وساحات، ومساجد ، مربوطة بالمخطط العام تم بيعها على المواطنين<sup>(١)</sup> .

وقد كان لذلك أكبر الأثر في النقلة الجديدة من المباني القديمة إلى مبان حديثة مسلحة ، إذ تمكن الأفراد الذين نزع ملكية دورهم من استبدالها بسكن حديث جيد ، إذ تمكن الأفراد الذين نزع ملكية دورهم من استبدالها بسكن حديث جيد ، بمجرد استلامهم مبالغ التعويض من الدولة ، دون أن يحدث ذلك أزمة في السكن ، فإزالة أحياء بكاملها قبل إيجاد البديل كان سيؤدي إلى ارتباك واضطراب للسكن وأرباب المساكن ، وبالتالي قد ينجم عنه هزة في السوق العقاري ، إلا أن تجهيز هذه المساكن بالقدر الكافي في الوقت المناسب ساعد على أن تسير الأمور سيراً طبيعياً ، وتمت النقلة من مبان قديمة إلى مبان حديثة بيسر وسهولة وارتياح لأرباب الدور، وتحقق بذلك فوائد جمة ، فرجال الأعمال جنوا ثمرة جهودهم ، وأرباب المساكن حصلوا على السكن المناسب في الوقت المناسب، والتنظيم والتنمية التي أرادتتها الحكومة تحققت في أقصر مدة<sup>(٢)</sup> .

**ثالثاً: توفير مخططات معتمدة بالعشرات ، وزعت على المواطنين ، ونزلت السوق العقاري ، إلى جانب وجود السيولة النقدية بأيدي المواطنين أصحاب الدور المنزوعة ثم صادف ذلك بداية افتتاح صندوق التنمية العقاري ، واختصار إجراءات الصرف للمستحقين إلى الحد الأدنى ، ثم سرعة الصرف لمن تتوفر فيه الشروط . فقامت هذه الأحياء وتلك المباني المشار إليها بسرعة مذهلة ومنها على سبيل المثال : (١) حي الضباب جنوبي جبل ذرة : على امتداد المدينة من جبل ( أبوخيال ) غرباً إلى مخطط الشريتلي ، سالف الذكر ، في قرى الشرف شرقاً ، وجنوبي الطريق الدائري بمسافة لا تقل طولاً عن ( ٢ كم ) ومتوسط عرضه حوالي ( ٧٠٠ م ) وقد أقيم على أرض هذا الحي مئات الدور ، وتخرقه الشوارع طولاً وعرضاً ، وتنتشر فيه المرافق ، كمدارس البنين والبنات ابتدائي ومتوسط . ومساجد (جوامع) مع أسواق، وفروع لبعض الإدارات الحكومية كالبريد والمرور . (٢) المخططات الأربعة المقامة على جبل ذرة شرقه وغربه وشماله وجنوبه : اشتملت جميعها على مئات المباني ، وتتكون من دور ومرافق**

(١) أشكرك يا يحيى بن مستور على هذا التوثيق الجيد الذي عاصرته وشاهدته أثناء تطوير مدينة أبها في نهاية القرن الهجري الماضي وبدايات هذا القرن (١٥/هـ/٢٠م) .

(٢) تاريخ تطوير مدينة أبها وما جاورها من عام (١٣٩٠-١٤٢٠هـ/١٩٧٠-٢٠١٠م) من الموضوعات التي تستحق أن تدرس في هيئة كتاب أو رسالة علمية موثقة .

وأسواق ومساجد ومدارس، شملت الخدمات الحكومية من ماء وكهرباء، وصرف صحي، وهاتف، وخدمات البلدية، والبريد وغيرها. (٣) المخططات المتعددة؛ شرقي المدينة الممتدة ما بين مباني المدينة داخل الطريق الدائري وضواحي قرى مشيع والعرين في الناحية الشرقية، وانتشرت في هذه الأجزاء مئات المباني والمرافق، وتم خدمتها بالخدمات الحكومية المتنوعة.

#### (٤) مخطط (حي النميص) بمساحة تزيد عن (٢) كم، وعرض لا يقل معدل

وسطه عن (٧٠٠) متر، قام عليه مئات الدور، وانتشرت فيه المساجد والمدارس والمرافق المتنوعة، وتوفرت فيه كافة الخدمات الحكومية. (٥) توسعت منشآت المدينة شرقاً، حتى اتصلت بقرى الشرف المتعددة، كما امتدت غرباً إلى قرية العلية وامتدت المدينة شمالاً إلى قرى رصف، وجنوباً إلى قرى آل سريع بالمحارت بجوار قرى آل سرحان. (٦) الطريق ذو المسارين المؤدي إلى خميس مشيط "شهران" بمسافة لا تقل عن خمسة عشر كيلومتراً، والذي يمر بمنظومة القرى التالية: (أ) جوحان، (ب) قاعد، (ج) لعصان. (د) المحالة، (هـ) آل الغليظ، (و) حجلا مدينة سلطان وعدد من القرى دون مدينة خميس مشيط. وهذا الطريق انتشر على جانبيه عشرات المباني والأسواق والمحطات والاستراحات وشملت خدمات البلدية من تشجير وإضاءة بالكهرباء، وخدمات إيصال ماء الشرب العذب، والخدمات الهاتفية<sup>(١)</sup>. (٧) من ضمن هذه المنظومة حي الموظفين بلعصان، في منتصف الطريق بين أبها والخميس، قام به حي من أكبر الأحياء بأبها، تتوفر فيه كافة الخدمات، وبجواره منشآت كلية المعلمين بمبانيها المتعددة والممتدة على حيز واسع من أرض لعصان، ومواقعها الواسعة وملاعبها الفسيحة وشوارعها الكثيرة التي تربط منشآتها المتناثرة طولاً وعرضاً، كما يوجد هناك مبنى ضخم يضم كلية العلوم الطبية بأقسامها المختلفة، وكلاهما منشآت حكومية، وبالقرب منها منشآت وملاعب رعاية الشباب الرياضية. (٨) ملاعب رعاية الشباب؛ منظومة متكاملة من المنشآت والمباني والساحات والميادين والمساجد ومواقف للسيارات وأحواض سباحة، وجميع ما يحتاج الشباب من مرافق تلبي رغباتهم الرياضية، هذه المنشآت توجد على جانب وادي المحالة، أحد أجزاء وادي أبها، في منطقة بين أبها، وخميس شهران، وقرى بلاد بني مالك، يربطها بطريق أبها الخميس طريق واسع ذو مسارين، وآخر عن طريق بلاد بني مالك، بالإضافة إلى ما تتميز به منشآت الملاعب من سعة تستوعب الأعداد الكبيرة المتوقع تواجدها عند المباريات والأنشطة الرياضية العادية والدورية من الجماهير، فإن ما يحيط بها من مساحات شاسعة، وأرض فسيحة واسعة تهيئها لتكون طاقتها الاستيعابية جيدة ومناسبة.

(١) نشكرك يا أستاذ يحيى بن مستور وندعوك بالشفاء هذه الأيام (١٤٤٠هـ/٢٠١٩م)، ونسأل الله أن لا يحرمك أجر ما دونت لنا وحفظته عن مدينة أبها خلال العصر الحديث.

(٩) حي الخالدية من الأحياء الحديثة، قام غربي المدينة ، بدءاً من الحي القديم ( القابل ) ، وتتوفر به الشوارع الجيدة، وكافة الخدمات الحكومية المتنوعة من هاتف ، وكهرباء ، ومياه عذبة محلاة للشرب ، ومجاري صرف ، وحدائق ، ومساجد (جوامع) ، ومدارس (بنين وبنات) ومحل للرعاية الصحية الأولية ، وأسواق تجارية ، ومحطات وقود ، وما إلى ذلك شأنه في ذلك شأن الأحياء الجديدة والقديمة في مدينة أبها ، ومقام في ربوة بالحي قصر سمو أمير المنطقة وقصر نائبه ، وبجوارهما الصالة الملكية المعدة للمناسبات ، وتحيط بها الحدائق العامة . (١٠) يوالي الخالدية من الغرب ، في أرض فسيحة محاطة بأراضي فضاء ، الصالة المغلقة المقامة بواسطة رعاية الشباب ، مشتملة على كافة المتطلبات اللازمة للأنشطة المتنوعة ، التي تلبي حاجة الشباب الرياضية ، وتشتمل على صالة مناسبة للندوات والمحاضرات . (١١) أقيم مبنى جيد وفسح للنادي الأدبي بحي الخالدية، يشتمل على مكتبة عامة جيدة يرتادها الأدباء والمتقنون وطلاب الجامعات والمدرسون في فترتين صباحية ومساءً، للاستفادة من العلم والمعرفة وصقل المواهب وتوسيع دائرة معارفهم . وضمن مباني النادي صالة مناسبة للمحاضرات التي تجريها إدارة النادي بصورة دورية ومستمرة ، كما يوجد في مكتبة النادي الجرائد اليومية ، والمجلات الدورية ، ومئات الكتب المتنوعة في شتى العلوم والمعارف . كل ذلك معد لطلاب المعرفة بشكل جذاب ، وفي أجواء تجلب البهجة وتشد الزائر للبقاء مدة أطول ، الأمر الذي جعل الرواد في تزايد مستمر ، وبذلك حقق النادي الفائزة المرجوة<sup>(١)</sup> . (١٢) امتداداً لحي الخالدية : أقيمت منشآت للبلدية على طريق آل يوسف ، غرب شمالي الخالدية ، كنادي البلدية الذي تجده مقاماً على ربوة جبل متوسط الارتفاع ، وتحيط به الحدائق والطرق المعبدة وتقام فيه حفلات بعض المناسبات المتعلقة بتنمية المدينة وفي جزء من الأرض المجاورة له ، مما يوالي المدينة ، مجمع لمعدات البلدية وآلياتها من سيارات ، وورش صيانة ، ومحطة بنزين ، وأقيم شرقي تلك المنطقة مسجد العيد محاطاً بمواقف تستوعب مئات من السيارات . (١٣) استكمالاً لما جاء في الفقرة الثامنة بالنسبة لمنشآت رعاية الشباب في المحالة ، فقد أقيم في مدخل شارع المحالة منشآت ضخمة ، تشتمل على مبان متعددة ، وأقسام كثيرة على مساحات واسعة ، شرع في إقامتها منذ سنوات وتم افتتاحها منذ عدة أسابيع ، في حفل كبير شرفه سمو أمير المنطقة ، ومعالي وزير المعارف، وتلك المنشآت هي مباني معهد التربية الفكرية لتعليم الصم الذي تأسس بالمنطقة عام (١٤٠٦هـ) ويشتمل على قسمين . (أ) قسم الدارسين : ويشتمل على مرحلتين ابتدائي ومتوسط،

(١) وفقك الله يا يحيى بن مستور على توثيق هذه المعلومات القيمة التي قد تقيد الباحثين وطلاب المعرفة في قادم الأيام ، كما أنها تروي لأبنائنا وبناتنا وأحفادنا صوراً من تاريخ الآباء والأجداد .

تقدم به الخدمات التعليمية ، والتربية الاجتماعية ، ويعمل به مدرسون متخصصون في التدريس للصم . (ب) **القسم الداخلي** : يقدم الإعاشة الكاملة ، والملبس وأدوات النظافة الشخصية ، وغسيل الملابس ، ويقوم بالإشراف على هذا القسم متخصصون في الخدمات الاجتماعية<sup>(١)</sup> .

### ٣. نبذة عن جغرافية أبها وتاريخها المعاصر (١٤١٠- ١٤٤٠هـ/ ١٩٩٠- ٢٠١٩م) .

في صفحات سابقة ولاحقة من هذا المحور نجد تفصيلات عن مدينة أبها في القديم وبخاصة في العقود الأخيرة من القرن (١٤هـ/ ٢٠م) ، والسنوات الأولى من القرن (١٥هـ/ ٢٠م) ، وكوني معاصراً للحياة في هذه المدينة خلال الثلاثين سنة الماضية فإنني أذكر بعض الصفحات التاريخية المعاصرة التي عرفتها وعاصرتها ، وقد سجلت شيئاً من ذلك في بحوث سابقة<sup>(٢)</sup> .

وفي هذه الورقات نذكر لمحات مما عاصرناها وعرفناه في هذه المدينة السعودية العسيرية (أبها) منذ عام (١٤١٠-١٤٤٠هـ/ ١٩٩٠-٢٠١٩م)<sup>(٣)</sup> ، وهي على النحو الآتي: **أولاً** : نجد الأستاذين يحيى بن مستور واللواء خالد ابن شائع في صفحات سابقة من هذا القسم ولاحقة يذكران ما عرفاه وعاصراه عن مدينة أبها منذ خمسينيات القرن (١٤هـ/ ٢٠م) إلى بداية هذا القرن (١٥هـ/ ٢٠م) ، ونقول: شكر الله لهما فقد وضع لبنات أولى لمن أراد أن يدرس تاريخ وحضارة هذه المدينة العربية السروية في جنوب البلاد السعودية . وأضيف قائلاً : " أنني في العقد الأول من هذا القرن (١٥هـ/ ٢٠م)

(١) شكر الله سعيك يا أستاذ يحيى بن مستور على هذا التوثيق الجيد ، وقد أذكر في المحور القادم شيئاً مما شاهدته في مدينة أبها خلال العقود الثلاثة الماضية (١٤١٠-١٤٤٠هـ/ ١٩٩٠-٢٠١٩م) .

(٢) نعم دونت ونشرت الكثير من الصفحات عن مدينة أبها وأجزاء أخرى في منطقة عسير خلال الثلاثين سنة الماضية ، وجميع مادة هذه المدونات قامت على الخبرة والرحلة والمشاهدة في ربوع هذه البلاد ومن تلك الدراسات غيثان بن جريس " رحلة أبها المجاردة يوم الجمعة (١٢/٩/١٤١٣هـ) " منشورة في كتاب : القول المكتوب في تاريخ الجنوب (١٤٢٢هـ/ ٢٠١١م) ( الجزء الثاني ) ، ص ٤٤٥ .٤٥٢ . للمؤلف نفسه . " منطقة عسير خلال خمسة عقود (١٣٨٠-١٤٢٠هـ/ ١٩٦٠-٢٠١٠م) (مشاهدات ، انطباعات ، رؤى) " . منشورة في كتاب : القول المكتوب في تاريخ الجنوب ، ج ٢ ، ص ٢٤٤ .٢٩٢ . للمؤلف نفسه " حاضرة أبها كما رأيتها وعرفتها ( صور من التاريخ الحضاري خلال الأربعين عاماً الماضية " . كتاب : القول المكتوب في تاريخ الجنوب (١٤٢٤هـ/ ٢٠١٢م) ( الجزء الخامس ) ، ص ٢٣٤ .٢٦٢ . للمؤلف نفسه " التماس وأبها (١٣٧٩-١٤٠٠هـ/ ١٩٥٩-١٩٨٠م) ( انطباعات ومشاهدات ) . كتاب : القول المكتوب في تاريخ (١٤٢٥هـ/ ٢٠١٤م) ( الجزء السابع ) ، ص ٣٢٢ .٣٢٨ . للمؤلف نفسه " وقفات غيثان بن جريس في بلاد عسير وما حولها (١٤٠١-١٤٣٦هـ/ ١٩٨١-٢٠١٥م) ( انطباعات ومشاهدات ) " كتاب القول المكتوب في تاريخ الجنوب " (١٤٣٧هـ/ ٢٠١٦م) ( الجزء التاسع ) ، ص ٣٦٥ .٤٣٨ . محمد بن أحمد معبر . الرحلات والرحالة في الجنوب السعودي في مؤلفات غيثان بن جريس (١٥٠٢هـ/ ٢٠١٨م) ( الريا : مطابع الحميضي ، ١٤٤٠هـ/ ٢٠١٨م) ( الجزء الثاني ) ، ص ٦٠٩ .٦٢٦ .

(٣) هذه المعلومات المدونة في هذه الصفحات موجزة ، وتحتاج إلى دراسات مطولة وموثقة ، لكننا نشير إليها لعله يأتي في قادم الأيام من يتوسع في دراستها ، ويستكمل ما لم نستطع تدوينه ، أو تصحيح ما وقعنا فيه من قصور وأخطاء .



شاهدت سير التمدن والبناء الحديث في هذه الحاضرة ، وفي الوقت نفسه رأيت الكثير من الأبنية والمعالم الحضارية القديمة مثل: المنازل القديمة وما يحيط بها ، وسوق الثلاثاء في الناحية الجنوبية من ساحة البحار، والكثير من الآبار والزروع التي كانت في طول وعرض المدينة ، ومع مرور الزمن في العقدين الثاني والثالث من هذا القرن (١٥هـ/٢٠م) تراجعت الزراعة بشكل كبير ، وهُجرت المنازل القديمة وتحولت إلى أبنية مهدمة ومندثرة ، ناهيك عن الطرق القديمة فهي الأخرى تلاشت وحل محلها طرق أسفلت واسعة ذات أرصفة وأشجار جانبية ، وكل قديم اندثر وضاع الكثير منه ، والغطاء النباتي الطبيعي في مدينة أبها تدهور وانقرض مع تزايد الأبنية والمخططات والعمارة الحديثة ، ونجد الناس في سباق للقضاء على جغرافية أبها الطبيعية ، وهذا مما خلف التصحر والجفاف للبلاد ، وأيضاً النقص في المياه الجوفية ، وغيرها من مظاهر الجغرافيا الطبيعية . ولم يتوقف أذى الناس عند تشييد العمارات والمخططات الحديثة ، وإنما امتد خرابهم إلى الجبال والأودية في أبها وما حولها فاعتدوا عليها بالتجريف والتشويه والقضاء على مواردها وكائناتها النباتية والحيوانية وغيرها" (١) ،

**ثانياً: مدينة أبها اليوم (١٤٤٠هـ/٢٠١٩م)** اختلفت عن تلك المدينة الصغيرة المحدودة في تركيبها السكانية عما كانت عليه في أوائل هذا القرن (١٥هـ/٢٠م) ، في أحيائها القديمة والجديدة كانت متواضعة ، وأيضاً أسواقها ، ومنازلها ، وأبنيتها الأهلية والرسمية ثم صارت في ركاب التطور ، فتوسعت شوارعها الداخلية والخارجية ، وأصبح بعضها مزدوجة مثل الطريق الدائري حول المدينة والسكك الرئيسية التي تخرج من المدينة إلى جهاتها الأربع ، ومعظم الشوارع الداخلية التي تربط بين أجزاء المدينة هي الأخرى واسعة وكثير منها مزدوج . أما عمارتها الأهلية والرسمية فأصبحت حديثة في تشييدها ، وارتفاعاتها ، ومرافقها ، وتزويقها وأثاثها ، ومستودعاتها ، ومواقف السيارات وغيرها . ومن يتجول في أنحاء المدينة يرى نماذج كثيرة من هذه العمارة الحديثة مثل: عمائر الإمارة ، والهاتف ، والمحاكم الشرعية ، والتأمينات الاجتماعية ، وإدارات أخرى عديدة وسط المدينة وفي أطرافها ، كما يشاهد الكثير من أبنية المدارس ، والمعاهد ومجمعات الجامعة في حي القريقر ، ولعسان ، وكليات البنات على طريق الملك عبد الله ، وأيضاً الأسواق التجارية الصغيرة والكبيرة مثل: أسواق القبة ، والجمعية الخيرية وسط أبها ، وهناك أسواق عالمية (مولات) مثل : أبها بلازا ، وأبها مول ، والراشد ،

(١) ما حل بمدينة أبها وقع في معظم مدن وقرى وبلاد تهامة والسرورات بل في معظم أنحاء المملكة العربية السعودية . ويجب على صنّاع القرار والمهندسين والمخططين أن يحرسوا ويحافظوا على كل موروث قديم ، وعدم الاستمرار في إبداء الطبيعة ومواردها الطبيعية والتراثية والتاريخية والحضارية .

وعسير مول وغيرها من العمائر المتناثرة في أنحاء المدينة وما حولها<sup>(١)</sup>. وإذا عرجنا على الأبنية الرسمية والتجارية الأخرى في المدينة فهي كثيرة: مثل شركة الكهرباء، ومطار أبها، والجوامع والمساجد الكبيرة والصغيرة، والمؤسسات والمحلات التجارية والصناعية والزراعية، وأيضاً الفنادق، والشقق المفروشة فلا تخلو أي ناحية في أبها من هذه العمائر المتفاوتة في مساحتها، وارتفاعاتها، وطرق تشييدها، ومواقعها، وأهميتها في خدمة المجتمع<sup>(٢)</sup>. ومن يطالع مخططات وأحياء أبها الجديدة فهي كثيرة ومنتشرة في كل مكان، ومعظمها مكتظ بالسكان والخدمات التجارية، والصحية، والاجتماعية وغيرها<sup>(٣)</sup>.

**ثالثاً:** تشهد مدينة أبها اليوم كثافة سكانية عالية، وتلاحظ ذلك من ازدحام الشوارع، والأسواق، والمطاعم، وإيجارات المنازل والشقق المفروشة، والفصول الدراسية في رياض الأطفال، ومدارس التعليم العام، والكليات الجامعية، وأيضاً في المناسبات العامة كالزواج، وصلاة الجمعة والأعياد، والمآتم وغيرها. وارتفع نسبة الازدحام في هذه المدينة يعود إلى عدة أسباب منها: (١) ازدياد الهجرة من الريف إلى المدينة، أو من المدن الكبيرة، وبخاصة من أهل بلاد عسير، فالكثير منهم عندما يحاولون للتقاعد من وظائفهم العسكرية أو المدنية يعودون إلى وطنهم الأصلي في منطقة عسير ومعظمهم يقطنون مدينتي أبها أو خميس مشيط لتوفير جميع الخدمات فيهما. (٢) ارتفاع نسبة النسل في عموم المملكة، وبلاد عسير تأتي من أعلى المناطق في نسبة المواليد. وكذلك توفر فرص الدراسة في كليات الجامعة، وبعض المدارس والمعاهد الأهلية جعلت الكثير من الطالبات والطلاب يأتون إلى هذه المدينة (أبها) لتحقيق مطالبهم التعليمية، وأحياناً ينقل جميع أفراد الأسرة من أماكنهم الأصلية إلى المدينة حتى يكونوا قريباً من بناتهم وأولادهم الذين التحقوا بالتعليم العالي في كليات جامعة الملك خالد، أو بعض الكليات الأهلية. (٣) توفر فرص العمل في أبها وخميس مشيط، وتوفر الخدمات الصحية والتجارية جعلت بعض الأسر والأفراد في الأرياف يفضلون الإقامة في مدينتي أبها وما حولها مثل خميس مشيط، وأحد رفيدة، والفرعاء (القرعاء)، والسودة وغيرها. وقد زادت نسبة هؤلاء خلال العشرين سنة الأخيرة

(١) حديثنا عن مدينة أبها، وكليات البنات الموجودة على طريق الملك عبدالله تكاد تكون خارج المدينة، لكننا ذكرناها لأنها تتبع إدارة الجامعة الموجودة داخل المدينة. وأيضاً بعض الأسواق الخارجية عن المدينة مثل: عسير مول وغيره. وتاريخ العمارة الحديثة في مدينة أبها يستحق أن يدرس في كتاب أو رسالة علمية.

(٢) حبذا أن نرى طالبة أو طالباً في برامج الدراسات العليا بجامعة الملك خالد يدرس تاريخ العمارة الحديثة في أبها، ويشير إلى العمائر القديمة التي مازال بعضها ماثلاً للعبان في أجزاء من المدينة. وأقول إن تاريخ المساجد، أو المطار، أو العمارات التجارية يستحق أن يفرد لكل نوع دراسة تفصيلية موثقة.

(٣) إن الأحياء القديمة وبعض الحديثة التي أشرنا إلى بعضها في صفحات سابقة من هذا المحور، وما ظهر من مخططات وأحياء جديدة تستحق أن تدرس بشكل تفصيلي منذ نشأتها حتى وقتنا الحاضر (١٤٤٠هـ/٢٠١٩م)، وآمل أن نرى باحثاً جاداً يقوم بهذا العمل العلمي الجدير بالبحث والتوثيق.

(١٤٢٠هـ/١٤٤٠هـ/٢٠٠٠-٢٠١٩م)<sup>(١)</sup>. (٤) كون منطقة عسير وعاصمتها أبها ناحية سياحية ، فالازدحام يرتفع فيها خلال الصيف ، لأن أهل البلاد أنفسهم الذين يعيشون في مدن المملكة العربية السعودية الكبرى ، وبخاصة المناطق الحارة ، يقضون إجازتهم الصيفية في أبها وما جاورها من السروات ، كما يأتي إليها الكثير من الزوار والسواح من داخل المملكة وخارجها ، ومعظم زوارها من الخارج هم من دول الخليج العربية . كما تنشط الحياة التجارية وتزداد نسبة السكان أثناء إقامة المعارض والمهرجان الصيفية ، والكثير من أهالي جازان ونجران وبيشة والنماص ومحائل وغيرهم يترددون كثيراً على أبها خلال إجازة الصيف ، للنزهة والتسوق وزيارة بعض الأصدقاء والأقارب .

**رابعاً:** التحول الكبير في حياة المرأة والشباب ، ففي الماضي كان الشباب يعملون إلى جانب أسرهم في الزراعة والرعي ، وحتى في بداية القرن (١٥هـ/٢٠م) كانوا يذهبون إلى مدارسهم وكلياتهم ثم يعودون إلى قراهم لمساعدة أهاليهم في كسب أرزاقهم ، وعندما توسعت البلاد عمرانياً ، وتعليمياً ، ووظيفياً ، وتجارياً ترك الناس مهنتهم السابقة من زراعة ورعي وغيرها ، وتوزع أفراد الأسرة وبخاصة الذكور فالتحقوا بالوظائف المدنية والعسكرية ، وارتفعت نسبة الكسل واللامبالاة عند الشباب ، وصار الكثير منهم يعتمدون على آبائهم في مصاريفهم اليومية ، ويقضون أوقاتهم في سهر الليالي ، والتجوال في الأسواق والمتنزهات وأماكن الاستراحات وغيرها. وهذا الفراغ الذي يعيشه الشباب امتد إلى نسبة كبيرة من الرجال والنساء ، ونشاهد ذلك ونسمع عنه داخل البيوت والتجمعات العامة والخاصة . أما النساء فكن في الماضي مشغولات بما يعود بالنفع والفائدة على أسرهن ، وفي العقدين الأخيرين (١٤٢٠-١٤٤٠هـ/٢٠٠٠-٢٠١٩م) زادت نسبة خروج النساء من بيوتهن ، واشتركن في مجالات عديدة ، وعند توفر المال في أيدي الناس ، بدأ الرجال والنساء يسافرون كثيراً داخل المملكة العربية السعودية وخارجها ، وفي العشر سنوات الأخيرة توسع الناس في استخدام وسائل التواصل الاجتماعي ، وهذا مما أثر سلباً على جميع أفراد المجتمع ، والنساء في مقدمة من تأثر بهذه الوسائل فأصبحن يقضين أوقاتاً طويلة مع هذه الوسائل ، وزاد خروجهن من منازلهن ، ومن يتجول في الأسواق وبعض أماكن الترفيه العامة يجد النساء هن النسبة العظمى اللاتي يذهبن إلى هذه الأماكن . ومنذ (١٠/شوال/١٤٣٩هـ) تم السماح للمرأة بقيادة السيارة ، وصار هناك الكثير من النساء اللاتي يقدن سياراتهن داخل وخارج مدينة أبها ، وارتفعت نسبة خروجهن من منازلهن وأيضاً مطالبتهن ببعض الحريات والاستقلال في حياتهن العامة والخاصة<sup>(٢)</sup> .

(١) هذا ما عرفته واطلعت عليه في بعض الإحصائيات والدراسات التي أعدتها بعض الأقسام في جامعة الملك خالد ، أو في إدارة الإحصاءات العامة .

(٢) دراسة وضع المرأة والشباب في منطقة عسير خلال الأربعين سنة الماضية (١٤٠٠-١٤٤٠هـ/١٩٨٠-٢٠١٩م) من الموضوعات الجيدة والجديرة بالدراسة والتوثيق في عدد من البحوث العلمية .

**خامساً:** لم تعد مدينة أبها تلك البلدة الهادئة كما كانت حتى بداية العقد الثاني من القرن (١٥هـ/٢٠م) ، وإنما اتسعت أطرافها ، وتشابكت طرقها ، وأبنيتها ، ومؤسساتها الحكومية والأهلية ، وتنوعت نشاطاتها الاجتماعية والتجارية ، والصناعية والحرفية ، وصارت مع مدينتي خميس مشيط وأحد رفيدة حاضرة جنوب المملكة العربية السعودية ، فهذه المدن الثلاث ( أبها ، والخميس ، والأحد ) أصبحت مترابطة بعضها ببعض ، وقريباً سوف تكون مدينة واحدة ، وقد أطلق عليها كذلك منذ أكثر من عقدين عندما عرفت باسم ( حاضرة أبها ) ، وهذا ما هو معروف ومدرج عند أمانة عسير ، وضمن مخططاتها التنموية والمعمارية منذ العقد الثاني في القرن (١٥هـ/٢٠م) . وما زالت هذه الحاضرة تعاني من بعض النقص والمشاكل الخدمية والضرورية ، ومنها (١) الحاجة إلى شبكة طرق أفضل ، وأوسع ، وما يوجد فيها الآن من طرق برية لا تكفي للضغط السكاني الذي يتزايد بشكل كبير . (٢) ما زالت هذه الحاضرة وعموم منطقة عسير وما حولها بحاجة كبير إلى مطار دولي يكفي لاستيعاب حركة المسافرين الذين يأتون ويذهبون من عسير وجنوب المملكة العربية السعودية . (٣) الغالب على جغرافية أبها أنها أرض جبلية ، وسكان هذه الناحية بحاجة إلى مخططات سكنية أكثر تتوافر فيها جميع الخدمات السكنية والتجارية والصحية والتعليمية والاجتماعية . (٤) المدينة الجامعية في القرعاء ( القرعاء ) على وشك الانتهاء ، مع مطلع عام (١٤٤١هـ/٢٠١٩م) وسوف تنتقل الجامعة من مقرها الحالي في القرير داخل مدينة أبها إلى هذه المدينة ، والواجب على جميع المؤسسات الإدارية الخدمية أن تعمل بجهد واجتهاد على تهيئة الطرق المسفلتة والواسعة التي تربط المدينة الجامعية بأجزاء حاضرة أبها وعموم بلاد عسير . كما يجب توفير جميع الخدمات التي يحتاجها الطلاب والموظفون وأعضاء هيئة التدريس بعد انتقال الجامعة إلى مقرها الجديد . (٥) يجب الاجتهاد في صيانة وتحويل الأحياء والقرى القديمة ، وجميع المعالم التاريخية الأخرى في حاضرة أبها إلى أمكنة سياحية تخدم بجميع الإمكانات والخدمات التي ترفع مستواها السياحي المحلي والإقليمي والدولي . وأمير منطقة عسير الحالي ، سمو الأمير تركي بن طلال بن عبدالعزيز آل سعود ، يسعى جاهداً في وقتنا الحاضر إلى جعل مدينة أبها وعموم بلاد عسير قبلة سياحية عربية وعالمية ، وهذا ما سمعته يقوله ويردده أثناء العديد من اجتماعاته الرسمية والاجتماعية ، وهو ما تسعى حكومة المملكة العربية السعودية تنفيذه ممثلة في ملك البلاد سلمان بن عبد العزيز آل سعود وولي عهده محمد بن سلمان بن عبد العزيز آل سعود<sup>(١)</sup> .

(١) حكومة المملكة العربية السعودية لم تدخر جهداً في خدمة أرض وسكان المملكة العربية السعودية منذ أربعينيات القرن (١٤هـ/٢٠م) ، وبلاد الجنوب السعودية انطلاقاً من مدينة أبها وعموم بلاد تهامة والسرعة حظيت بالرعاية الكريمة من ملوك آل سعود في شتى المجالات المدنية والعسكرية والحضارية والتنموية . وفي جنوب المملكة اليوم العديد من الجامعات وعليها مسؤولية كبيرة ومنها دراسة وتوثيق ورصد تاريخ التطور والتنمية السعودية منذ عام (١٣٣٨هـ/١٩١٩م) . (٢٠١٩م) .

#### ٤- تعليقات وآراء :

**أ -** أبها مدينة تاريخية قديمة ، عرفت الاستيطان البشري منذ آلاف السنين ، وقامت فيها حضارات سياسية وحضارية متنوعة الأطوار . وآثارها المادية السطحية والمدفونة تثبت لنا شيئاً من هذا القول . كما أن سمات سكانها ، ولهجاتهم ، وفتونهم ، وأقوالهم ، وأخبارهم ، ومدرجاتهم الزراعية ، وقراهم ، وحصونهم وجبالهم ، وأوديتهم توحى للفاحص المتأمل بقدم هذه الأرض وسكانها<sup>(١)</sup> .

**ب -** أشرنا في الصفحات السابقة من هذا المحور إلى صور من تاريخ وجغرافية وحضارة مدينة أبها في العصر الحديث والمعاصر ، وما تم تدوينه فقط شذرات ربما تفتح آفاقاً أوسع وأعمق لبعض المؤرخين والباحثين الجادين .

**ج -** هناك رواة زودونا ببعض المعلومات عن مدينة أبها منذ النصف الثاني في القرن (١٤هـ/٢٠م) ، ونأمل ممن يجد عنده القدرة والمعرفة أن يضيف إلى ما تم تدوينه أو تصحيح ما وقعنا فيه من نقص أو خطأ فذلك مطلبنا الرئيسي الذي نبحت عنه ونسعى إلى تحقيقه .

**د -** مازال في أبها حتى اليوم أبناء وأحفاد أسر وأعلام شكلوا تاريخ مدينة أبها في القرون الهجرية الماضية ، ونأمل منهم إذا كان لديهم روايات أو مدونات أو أقوال تاريخية حضارية عن هذه الحاضرة أن يخرجوها لطلاب المعرفة ، أو يزودونا بها حتى نضيفها إلى ماتم تدوينه ونشره .

**هـ -** تعد مدينة أبها فقط نموذجاً صغيراً من مدن وحواضر أخرى كثيرة قامت في بلاد السروات وتهامة منذ عصور ما قبل الإسلام حتى وقتنا الحاضر ، ونأمل أن تفتح هذه الورقات الباب لبعض المؤرخين والآثارين الجادين فيدرسون ويوثقون تاريخ تلك البلدات ، والقرى ، والمدن في هذه الأجزاء العربية الأصيلة .

**و -** نلتمس العذر مما وقعنا فيه من أخطاء غير مقصودة ، أو نقص لم نستطع استكمالها ، أو غموض يجب توضيحه ، أو نقطة أو موضوع مهم تجاوزناه ، أو وضعناه في المكان غير المناسب . كما نرجو من لديه إضافة جديدة إلى ما تم رصده أن يزودنا بها حتى ندرسها وننشرها في أحد أعمالنا العلمية المستقبلية .

(١) مازالت حاضرة أبها تستحق العديد من الدراسات الأثرية والتراثية والتاريخية والحضارية العميقة والموثقة . وهذا ما يجب على جامعة الملك خالد أن تقوم بدعمه وإنجازه .

ثالثاً: مدينة أبها كما عرفت وأعشت فيها (١٣٧٠-١٣٩٠هـ / ١٩٥٠-١٩٧٠م).  
بقلم: اللواء خالد بن شائع بن أحمد عسيري<sup>(١)</sup>.

م	الموضوع	الصفحة
أولاً.	مقدمة	٣٧٦
ثانياً.	ورقات من تاريخ وجغرافية أبها (١٣٧٠-١٣٩٠هـ)	٣٧٧
ثالثاً.	موضوعات حضارية أخرى	٣٩٣
	١. عادات وتقاليد انقرضت	٣٩٣
	٢. المساحات العامة في أبها وأهميتها	٣٩٤
	٣. ما طرأ على الأحياء القديمة بأبها	٣٩٧

### أولاً : مقدمة :

إن مشاهدة ومعاصرة الأحداث من المصادر المهمة في تدوين التاريخ . وقد رأيت أن أستقي بعض معلوماتي عن تاريخ مدينة أبها في النصف الثاني من القرة (١٤هـ/٢٠م) من بعض المعاصرين الذين عاشوا وشاهدوا مسيرة الحياة في هذا البلدة السروية من الستينيات إلى تسعينيات القرن الهجري الماضي ، وقد وصلتني هذه الصفحات القليلة عن شيء من التركيبة الطبيعية والبشرية لمدينة أبها ، مع ذكر بعض الأخبار الحضارية التي عرفها وعاصرها مدونها . ولا ندعي التفاصيل الدقيقة فيما تم توثيقه ، لكنها معلومات صحيحة من رجل ثقة في أقواله ومروياته . وأمل أن يجد فيها القارئ فائدة ، وأن تفيد الباحث الذي يرغب رصد تاريخ وحضارة حاضرة أبها ، التي صارت منذ حوالي قرنين عاصمة إدارية لأجزاء واسعة من بلاد تهامة والسراة<sup>(٢)</sup>.

(١) ولد اللواء خالد بن شائع عسيري بمدينة أبها في عسير عام (١٣٦٦هـ/١٩٤٦م) ، ونال تعليمه المبكر حتى الثانوية في أبها ، ثم حصل على شهادة كلية قوى الأمن الداخلي عام (١٣٩٢هـ/١٩٧٢م) ، وتعين في إدارة الجوازات من تاريخ تخرجه ، وبدأ عمله بجوازات مطار الرياض ، وافتتح معهد الجوازات عام (١٣٩٣هـ/١٩٧٣م) ، وأسند إليه الإشراف على الفصول الدراسية والامتحانات في هذا المعهد ، ثم صار مديراً للتعليم في المعهد نفسه لمدة ثمان سنوات . وفي (١٤٠٠هـ/١٩٨٠م) نقل للعمل مديراً لجوازات منفذ حالة عمار ، وفي عام (١٤٠٤هـ/١٩٨٤م) صار مديراً لجوازات منطقة عسير واستمر في إدارة هذه المؤسسة ستة عشر عاماً ، ثم نقل إلى المديرية العامة للجوازات في الرياض وتولى العديد من الإدارات الرئيسية في هذه المديرية ، ثم كلف مديراً لجوازات منطقة نجران من (١٤٢١هـ/١٩٠١م) حتى أحيل إلى التقاعد . وقد شارك اللواء ابن شائع في العديد من الدورات ، وحضر الكثير من الندوات واللقاءات والمؤتمرات المحلية والإقليمية ، وكان عضواً وأحياناً رئيساً للعديد من اللجان العسكرية والمدنية ، وحصل على عشرات من خطابات الشكر ، وأيضاً حصل على العديد من الأوسمة والأنواط تقديراً لعمله . واللواء خالد على قدر جيد من الثقافة ، وهو صاحب خلق حسن ، ولطيف في معشره وأدبه وتعامله . ( ابن جريس ) .

(٢) مدينة أبها ، أو حاضرة أبها الحديثة تستحق أن يفردها بحوث ودراسات عديدة ، وللمزيد عن تاريخ هذه المدينة انظر: غيثان بن جريس . أبها حاضرة عسير (دراسة وثائقية) ( الرياض ، ١٤١٧هـ/١٩٩٧م) ، كما يوجد في مكتبات بعض الجامعات السعودية العديد من البحوث والرسائل العلمية التي صدرت عن هذه الحاضرة العسيرية . ( ابن جريس ) .

## ثانياً : ورقات من تاريخ وجغرافية أبها (١٣٧٠هـ - ١٣٩٠هـ) :

منذ ولدت بمدينة أبها عام (١٣٦٦هـ/١٩٤٦م) وترعرعت فيها لاهياً صغيراً ، ودارساً في جميع مراحل الدراسة من الابتدائية إلى المتوسط والثانوية ، ورسخت في ذاكرتي صورة جميلة لهذه المدينة التي يحف بها عدد من الأودية، التي تجتمع في واديها الكبير من الناحية الشمالية الغربية وادي ضباعه ، ومن الناحية الجنوبية الغربية وادي الخشع ، مروراً بحي الخشع إلى أن يلتقي بوادي أبها حول حي النصب الأسفل عند بلاد ابن رديف ، ومن الجمال في أبها وجود المدينة في أحضان حدائق عجيبة من الشمال ، مزارع أهل القابل والصفوح على ضفاف وادي أبها ، ومن الضفة الثانية مزارع أهل ابن مسفر ، وأهل ابن مسلط، وأهل ابن سلمى ، والدحناني ، ومن الشرق مزارع ال مفرح ، وابن رديف ، ومزرعة الأمير تركي السديري في المشيع ، وعدد من مزارع الأهالي. ومن الغرب مزارع المفتاحة بلاد ال حسن ميمش ، وال المغيدي ، وال قدح ، وعمدة آل الوادي الأعلى علي عميش ، وآل درويش . ومن الشمال الغربي مزارع حسين بن علي ، وحسين الغرابي ، ومزرعة آل عائض المعروفة بمزرعة أبو عزوان ، وكذلك مزرعة آل أبو هليل في ضباعه ، وآل بن مسفر ، وآل ابن يعن الله ، وآل ابن حبتر ، والد اللواء حسن حبتر قائد الدفاع الجوي سابقا ، وهي جميعا تحيط بأبها إحاطة السوار بالمعصم ، فلا تكاد تذهب لأي جهة كانت إلا وتجد حدائق ذات بهجة وجمال ، وفي وسط المدينة مزرعة سعيد الغماز ، وهي نموذجية ، وكذلك مزرعة أولاد قمشاع علي وعبدالله ، وآل ابن عزيز في حي اليمانية السفلى الموالية للخشع ، كما أنه يوجد قناتي مياه من غرب أبها عبر الوادي من جهة العثربان ، واحدة تسير نحو الشمال عبر الوادي إلى حي الصفراء من فوق بلاد حسين الغرابي وبلاد حسين بن علي إلى حي القابل وتصب في مزرعة ال عايض (أبو عزوان) ، والثانية تتجه من الوادي عبر حي المفتاحة إلى مزرعة الطبخية من الناحية الجنوبية (١) .

ولأبها طابع خاص في البناء ، وإجمالاً هو طابع مباني المنطقة عموماً ، وجميعها مباني من الطين أو ما يسمى بالرقف، وهي ألواح من الجرانيت ترص حول بعضها لحماية جدار الطين من العوامل الجوية كالمطر والرياح. ومدينة أبها ليست جميلة بمناظرها وبساتينها وجبالها ومياهها فقط ، ولكن في أبها إنسانها الجميل خلقت وخلقاً ، ويبدو أن جمال الطبيعة انعكس على إنسانها فطبعه بروح الطيبة والاستيعاب للآخر ، فتجد في أبها جميع أطباق الناس من كل حذب وصوب متحابين متآلفين همهم التعايش والانسجام في حياة كريمة ، ففيها يوجد النساء والأرامل وأيتامهم مكفولين معطوف عليهم، ويجدون

(١) أشكر يا خالد بن شائع على هذا الرصد الذي لاجده في أي مصدر آخر ، وأمل من أعيان أبها وكبارها أن يرصدوا لنا ما عرفوه وعاصروه في حاضرة أبها خلال القرن (٢٠هـ/٢٠م). ( ابن جريس ) .

رزقهم بكل يسر وسهولة ، متوفر لهم التعليم ولو كان في أبسط حالاته ، وكانت أبها تنعم بالتعليم الكتابي على يد نخبة من المشائخ أبناء المنطقة يعلمون كتاب الله وسنة رسوله ، الى أن جاء العهد السعودي الميمون عهد الملك عبدالعزيز الذي أمر بفتح أول مدارس نظامية على مستوى الوطن ، وكان نصيب أبها مدرسة سعودية عام (١٢٥٥هـ/١٩٣٦م) فالتحق بها العديد من أبناء أبها وما جاورها الى عام (١٢٧٥هـ/١٩٥٥م) ، ثم فتحت المدرسة الفيصلية ، ثم تلتها المدرسة العزيزية ، ثم المحمدية . وكان هناك متوسطة واحدة وثانوية واحدة ، كان مقرها في جنوب ساحة البحار ، وهي أول مدرسة كبنائية حكومية ، ثم بني المبنى الخاص بالمدرسة الابتدائية ومعهد المعلمات الابتدائي للبنات في سر الحروب قرب مستشفى أبها العام ، واستمر الحال على ذلك الى عام (١٢٨٩هـ/١٩٦٩م) حيث عم التعليم أرجاء المنطقة فجاءت المدارس والمعاهد والثانويات والمتوسطات حتى أنك لا يمكنك أن تحيط علماً بعددها وشمل مدارس الأيتام ومعاهد لذوي الاحتياجات الخاصة<sup>(١)</sup> .

أما الثقافة والإطلاع على الصحف والمجلات الصادرة في المملكة والدول العربية المجاورة ، فلم يخل المجال من وجودها ، حيث كان في أبها شخص يدعى صالح كتبي يحضر المجلات والروايات العربية من مصر وسوريا والعراق والكويت بمجهود شخصي للمشاركين لديه ، أما الصحافة السعودية فكانت تصل أسبوعياً مرة واحدة من جدة ، وتجلب أعداد الجريدة لكل أسبوع دفعة واحدة كجريدة البلاد ، والندوة ، وقريش والجزيرة ، والرياض ، ويوجد مشاركة محدودة من أبناء المنطقة كالأستاذ يحيى الالمعي، والأستاذ سليمان الحفظي يملحق في جريدة عكاظ ، وتباع لدى مكتب إدريس الحازمي، ومكتب العم محمد القدسي بعد تقاعده من إدارة الشرطة ، ولا يقتصر الأمر على ذلك ، فيوجد دكاكين أخرى تباع الجرائد والمجلات فيها<sup>(٢)</sup> . وأرجو أن أكون قد أحطت بوصف مدينة أبها من الناحية الجمالية ، أما تركيبة السكانية فهي مكونة من عدد الأحياء القديمة والمرتبطة بتكوين المدينة وهي على النحو الآتي :

**١- حي مناظر :** يقع وسط المدينة ، على ضفة وادي أبها من الناحية الشرقية والشمالية الشرقية ، ويمر حوله وادي الخشع الذي يصب في وادي أبها ، ويمتاز بتلاصق المنازل والتفافها حول بعضها ، وذلك لأنه عند تأسيسه كان الناس بحاجة بعضهم لبعض من جميع النواحي ، كالحماية والتكافل فيما بينهم ، بحيث أنك تستطيع أن تمر من على سطوح بيوت معظم الحي دون أن تحتاج إلى البحث عن طريق ، وفي هذا الحي

(١) شكراً لك يا أستاذ خالد شائع على هذا الرصد ، وللمزيد عن بدايات التعليم النظامي في أبها وعسير انظر: غيثان بن جريس . تاريخ التعليم في منطقة عسير ( جدة ، ١٤١٦هـ/١٩٩٥م) (الجزء الأول) (٢٤٨صفحة) . (ابن جريس) .

(٢) موضوع الحياة الثقافية في أبها خلال القرن (١٤هـ/٢٠م) من الموضوعات الجديدة ويستحق أن يدون في عدد من الكتب والرسائل العلمية. (ابن جريس) .



يوجد معظم وجهاء المدينة مثل: آل حسن ميمش رئيس بلدية أبها في العهد التركي وخلفه أحد أبنائه في العهد السعودي ، والعم حسن ميمش الابن ، والشيخ محمد القدسي مدير شرطة أبها ، والشيخ أحمد أبو هليل مستشار في العهد التركي ، ومدير مالية القنفذة ، ومستشاراً للأمير عسير لاحقاً ، وهو من ذوي الرأي والحكمة الإدارية، ووجه من وجهاء المنطقة ، تقابل مع فليبي وتدارس معه تاريخ المنطقة ، وأثنى عليه في كتابه: **مرتفعات الجزيرة العربية**<sup>(١)</sup>. هذا الحي سمي بحي مناظر لكونه مقابل لسوق الثلاثاء ، ويشرف عليه من جهتيه الشرقية والشمالية ، وفيه المنازل الكبيرة والجميلة ، ويوجد به الإدارات الحكومية مثل شرطة أبها المنطقة الأولى ، وكان مدير الشرطة الأستاذ محمد القدسي ، ومن عمل معه رئيس الكتاب الأستاذ أحمد بن مطاعن ، والأستاذ يحيى بن حسن رئيس قسم الجنسية ، وعدد من الضباط منهم محمد بن خليل ، والد الأستاذ أنور رئيس نادي أبها الأدبي سابقاً ، وأحمد الحفظي ، ومحمد العلكمي ، والد اللواء عبدالرحمن العلكمي قائد قوات الخليج ، وعبدالله النحاس ، وسعيد النحاس ، وحسين النحاس ، وعبدالله بن شايح ، وعند تشكل إدارة الجنسية انتقلت بمبنى جديد مكون من غرفتين تحت بيت سعيد الدرهم ، في أول شارع محمد الترابي والد الأستاذ أحمد الترابي، وقد أزيل وحل محله إدارة التعليم حينها ، وكان من موظفيه الأستاذ يحيى بن حسن مديراً ، والأستاذ صالح كتبي خبيراً ، والأستاذ عبدالله بن زيد موظفاً ، والشيخ يحيى الجوني فراشاً ، ووالدي شايح بن أحمد بن حسن معقباً متجولاً.

ويوجد بالحي إدارة الزراعة ، والمدرسة الفيصلية منذ تأسيسها في عام (١٢٧٥هـ/١٩٥٥م) على يد الأستاذ موسى بن فرج في حي البديع في منزل ابن مسعود ، ثم في بيت أحمد أبو هليل ، ثم في بيت محمد بن حيدر ، والمحكمة الشرعية في عهد الشيخ عبدالله الوابل ، والشيخ سليمان ، وأخيراً الشيخ ناصر الذي أصبح رئيس تعليم البنات لاحقاً ، وهيئة الأمر بالمعروف والنهي عن المنكر في عهد علي بن فراج ، وجاء بعده الشيخ عبدالله العواد ، وسكن مدير التعليم ابن عبدان. وعند قدوم صاحب السمو الملكي الأمير خالد الفيصل عقد النية على إدخال التطوير على جميع النواحي في أبها فقرر إزالة هذا الحي بالكامل ، وإعادة تخطيطه بما في ذلك حي البديع ثم إقامة جمعية البر على كامل الحي من جنوبه إلى شماله وشرقه وغربيه ، وذهب الأهالي إلى البحث عن مواقع أخرى للبناء وفق ما تقرر من تحديث البناء<sup>(٢)</sup> .

(١) انظر هذا الكتاب ، صدر مترجماً بالعربية من مكتبة العبيكان (١٤٢٦هـ/٢٠٠٥م) ، ومراجعة وتقديم الأستاذ

الدكتور غيثان بن علي ابن جريس ، ويقع في مجلدين في حوالي (١٧٠٠ صفحة) . ( ابن جريس ) .

(٢) أشكرك يا أستاذ خالد شائع لقد ذكرت نقاطاً مهمة قد تفتح الباب لبعض الباحثين وطلاب الدراسات العليا

فيدرسون ما أشرت إليه في بحوث علمية رصينة وموثقة . ( ابن جريس ) .

ومن سكان حي مناظر : في السبعينيات والثمانينيات من القرن (١٤هـ/٢٠م). حسن الشواطي وابنه عبدالله من منسوبي القوات المسلحة . وعبيد بن قنيد (موظف في الإمارة) . ومحمد السبيعي وأبنائه سعد موظف في الجوازات وعلي وهو يعمل لدى عبدالوهاب أبو ملحة مدير المالية. وصالحه بنت سلامه معزبة . وظافر أبو سحمة العبيدي موظف بالصحة ثم مديراً للأوقاف بأبها ، وحسن بن مستور وابنه يحيى بن حسن أول مدير للجنسية ثم الأحوال المدنية . ومشيب بن طحلان خياط وابنه علي موظف صحي بالوحدة المدرسية . وابراهيم بن فرج صائغ فضة . وأحمد بن حمود بدوي مراسل بالشرطة . ومحمد بن حمود بدوي مراسل بالشرطة . وعواض بن درع عسكري بالشرطة . ومحمد الثلثي وابنه علي صاحب بسطة لبيع وشراء بالسوق. وابراهيم مطاعن وأبنائه الأستاذ أحمد مطاعن ومحمد وعلي وعبدالله وإخوانهم صاحب دكان بيع وشراء . وظاهر يوسف عميد بالجيش وأم زوجته بنت مسفر شراطيبي . ومسفر شراطيبي . وعلي علوان أديب ومتقف معروف مدير إدارة الشؤون الصحية بأبها وأبنائه محمد القاص المعروف . وآل حسن ميمش : ومحمد بن حسن عمدة مناظر ، وسليمان بن حسن رئيس بلدية أبها سابقاً ، وأحمد بن حسن رجل أعمال . وسليمان بن أحمد مدير المستودعات بالشؤون الصحية بأبها وبعد التقاعد فتح مكتبة ، ومحمد بن سليمان كان موظفاً بالشرطة وأخيراً رجل أعمال ، وعبيده بن محمد موظف بالشرطة. وحسن بن محمد ميمش مساعد مدير الجوازات والأحوال المدنية بأبها . وأحمد سليمان لاعب كرة في نادي الفاروق بأبها سابقاً<sup>(١)</sup> .

وعلي بن سيف رجل أعمال وأبنائه عايض عميد متقاعد بالجيش وسعيد عميد بالجيش. والدغيثر تاجر. وسعيد الدرهم الأحمرري تاجر له محل تجاري . وسعيدان بن ظافر الأحمرري عسكري بالشرطة وابنه محمد مهندس معماري معروف. ومحمد بن شعبان صاحب دكان بيع وشراء . ومحمد اليحيا تاجر وصاحب مؤسسة اليحيا لتجارة السيارات تويوتا وأبنائه ابراهيم وعبدالله وعبدالرحمن وأبنائهم . والزامل موظف بالإمارة والشيخ سليمان قاض بالمحكمة ، ومحمد بن فايع سايس خيل متدين ورجل فاضل وأبنائه الشيخ سليمان والأستاذ يحيى مدير تعليم سراة عبيدة ، وعلي الطائفي نجار وأبنائه محمد موظف بالجيش وحسن موظف بالبلدية ، وأحمد حسن بن أحمد أبي هليل موظف بالجوازات وأبنائه أحمد مدرس وابراهيم والده الشيخ أحمد أبو هليل من وجهاء عسير . ومحمد الترابي وابنه أحمد الترابي الأديب المعروف ، وعلي بن جريش حريفي يعمل في البناء وابنه ابراهيم موظف بالشؤون الصحية ، وظافر بن جريش

(١) شكراً لذكر هؤلاء الأفراد الذين كانوا ضمن التركيبة السكانية في مدينة أبها خلال النصف الثاني من القرن (١٤هـ/٢٠م) ونأمل أن تدون لهم سير مطولة . ( ابن جريس ) .

بائع بالسوق، وآل النحاس: عبد الله، وسعيد، وحسن وجميعهم ضباط في الشرطة، وأبورديمه القحطاني متسبب وابنه اللواء عبد الله مدير شرطة الطائف. وآل بن عامر محمد وأحمد وأبنائهم غازي موظف بالشؤون الصحية، وإبراهيم مدرس أول حياته ثم مديراً للعلاقات العامة بالإمارة. وشايح بن أحمد بن حسن موظف بالشرطة، وأبنائه عبد الله نقيب ضابط بالشرطة، وعلي مدير الأدلة الجنائية بالشرطة، واللواء خالد مدير جوازات منطقة عسير ثم نجران لاحقاً. وسعيد بن زارب متسبب. وعلي تركي متسبب وابنه اللواء ابراهيم التركي مدير مكتب وزير الداخلية للدراسات والبحوث.

وعلي أبو قروع حريفي حداد وأبنائه عبد الله ضابط بالجيش، وحسين صاحب ورشة حدادة، ومنصور موظف بالأوقاف، ومحمد يعمل مع أخيه حسين. وعلي بن حسن اليماني يعمل في بيع وشراء التمور. ومبارك مروح صاحب قهوة بالسوق. وسعيد بن مبارك مروح مدير إدارة الحسابات بوزارة المالية. وسلطان بن سالم سائق بالشؤون الصحية. وعلي الشلتي بائع تمور وأبنائه محمد موظف، وعبد الله الفنان التشكيلي. ومحمد أبو شقاره موظف. ومشيب العلكمي وإخوانه. وسعيد أبو حكمه تاجر. ومحمد الدحناني عمدة مناظر وأبنائه علي موظف، وصالح مدرس، وحسين مدير حرس الحدود بظهران الجنوب. والسيد أحمد مقدر الشجاج بالمحكمة وابنه علي كان يعمل بالشرطة ثم بالإمارة. والشيخ عبد الله الحكمي (كان يعمل رئيس هيئة الأمر بالمعروف ثم قاضي سراة عبيدة) وأبنائه محمد موظف بتحلية المياه، وعبدالرزاق مدرس. والشيخ عبد الله بن يوسف الوابل قاضي أبها سابقاً، وأول من فتح مدرسة تحفيظ للقرآن، وأبنائه محمد مدير التفتيش بالإمارة، وعبد الملك موظف بالإمارة، وعبد العزيز ضابط بالجيش، وصالح لواء مدير الدفاع المدني بأبها، والدكتور عبد الحميد استشاري الباطنية المعروف وآخرين. والشيخ عبد الله العواد رئيس هيئة الأمر بالمعروف وأبنائه الأستاذ صالح مدير عام الإمارة، وناصر رجل الأعمال، وعلي العواد وغيرهم. والشيخ السويد يعمل بالإمارة وابنه وكيل إمارة جازان. وأحمد حيدر موظف بالمالية.

ومحمد حيدر يعمل بالمالية وأبنائه العميد موسى، والعميد شكري، والدكتور أحمد أستاذ جامعي وغيرهم. ومحمد عارف موظف بالمالية، وولده يحيى يعمل موظفاً بالشرطة. والشيخ عبد الله ابن إلياس علم من أعلام المنطقة يعمل بالإمارة، وشاهر النهاري خوي بالإمارة، وأبنائه اللواء محمد، والأستاذ علي، والدكتور ضاحي. ومحمد بن سلمى ابن الشيخ عبد الله بن سلمى شيخ عالم وحافظ للقرآن، وأبنائه الأستاذ سعيد مدرس، وعبد الله موظف بالجيش. وصالح القبسي. وإبراهيم القبسي صاحب دكان يبيع ملابس وابنه اللواء عبد الله. وآل بن مسلط من أعيان عسير. ومحمد بن مسعود وأبنائه طه مدير معهد الطيران المدني بجدة، ومسعود موظف، وعلي ضابط بالجيش.

والحيلي خوي في إمارة عسير وابنه محمد موظف في أرامكو. وصالح الفرحان موظف بالإمارة في المكتب السري. والشيخ بن منجي وابنه قاسم موظف بالإمارة. ومحمد عبده مهندس سيارات بالإمارة. وسعيد بن عياف مدرس بالمدرسة السعودية من أقدم رجال التعليم بأبها. ومنصور بن عياف ضابط بالجيش سابقاً ورجل أعمال. والدكتور حسن عياف أول مدير وحدة مدرسية بوزارة التعليم. وعلي مخان زوج علوة السجانه مواطن. والسنا في زوج فاطمه السنافية مواطن. وسعيد بن عبدالله المحب تاجر وله محل بالسوق وأولاده. ومحمد القدسي مدير شرطة أبها وأبنائه محمود موظف بالخطوط السعودية، وأحمد مدرس، وعلي. وعبدالله بدوي موظف بالمالية ثم مدير مالية ظهران الجنوب، وابنه محمد توفي قبل أن يعمل. وإبراهيم أبو هليل موظف بالمالية. وسعيد البيشي. وأحمد بن ناصر مواطن عادي وأخو زوجة العقيلي فاطمة وأختها نورة بنت هدبة. وأحمد بدوي موظف سابق وأبنائه محمد طلعت موظف بالإمارة، ويحيى موظف بالإمارة، وغازي وغيرهم. وعلي بن قاسم صاحب دكان بائع وابنه أحمد. وإبراهيم بن بريك مدير الجوازات بالخميس. وهليل بن بريك موظف بالإمارة ثم رجل أعمال وأولادهم.

وحسين اسكندراني وأبنائه مدير البرق والبريد والهاتف من أهل المدينة. والسيد يحيى النعمي عسكري بالشرطة، وابنه محمد يحيى موظف بالصحة. ومصطفى بن شيهان يعمل بإدارة التعليم، وأخيه صالح بن شيهان فراش بالمدرسة المتوسطة بأبها. والعميد منصور بن بشاشة مدير شرطة بيشة ثم مساعد مدير شرطة أبها وأبنائه وهم كثير. وسعيد بن عبدالله بن مسفر كاتب عدل وأبنائه ومنهم المهندس علي مدير الطرق وآخرين. والشيخ عبدالرحمن الحاقان وأخيه سعود. وحمزة مدني بائع. والشيخ عبدالله بن مسفر من وجهاء أبها عمل في مالية أبها ثم عمل في الأعمال الحرة وأبنائه، والشيخ سعيد كاتب عدل أبها، وعلي مدير الخطوط السعودية سابقاً وتاجر معروف، ومحمد ضابط في القوات الجوية وآخرين. وسعد الحاير متسبب عمل على باب الله وابنته رجحا التي تزوجها مدير الشرطة محمد السحرتي. والشيخ محمد بن مسفر وأبنائه عبدالسلام، وسعيد، وعايض، وصالح، وإبراهيم عزي يماني بائع فواكه. وسعيد اليماني زوج الحاجه شيخه صاحب بسطة يبيع أدوات الزينة. ويحيى يماني نجار وأبنائه إدريس، ومحمد وغيرهما. ومحمد الجماعي ممرض صحي وله عدد من الأبناء. وسعيد بن الديمة الشهراني وأبنائه محمد وسعد وعدد من البنات. ويحيى بن إبراهيم الالعي وأخيه فايح موظف بالصحة، وهو من وجهاء المنطقة وأدبائها، وله عدد من المؤلفات في الأمثال، وعدد من الأبناء أحدهم مدير الدفاع المدني بنجران. وإبراهيم القطان يعمل في صناعة القطن وابنه رشيد ضابط في الشرطة<sup>(١)</sup>.

(١) شكر الله لك يا أستاذ خالد عندما ذكرت هؤلاء الأفراد الذين استوطنوا حي مناظر في العقود الأخيرة من القرن (١٤هـ/٢٠م)، ونأمل أن نرى بعض الباحثين الذين يدرسون تاريخ مدينة أبها البشري وجهودهم الحضارية خلال القرن الهجري الماضي. (ابن جريس).

٢- حي نعمان: يقع على ضفة وادي أبها من الناحية الشرقية للوادي ، من أول الرفصة التي يتصل الوادي عن طريقها بساحة البحار للشرق إلى جسر أبها القديم شمالاً ، وإلى ساحة سوق الثلاثاء جنوباً ، ويضم السكن العسكري لشرطة أبها ، وساحة تنفيذ الأحكام الشرعية ، والجامع الكبير ، والمدرسة السعودية ، والمتوسطة قبل بناء مبنى خاص لها ، والمحكمة الشرعية بجوار الجامع الكبير ، والسكن العسكري ، وكان يوجد في هذا الحي مستشفى أقرب ما يكون لمركز إسعاف بطبيب واحد اسمه واصل شامي الأصل ، ثم جاء بعده الدكتور الواسعي ومعهم عدد من أبناء المنطقة الذين تدرّبوا على أعمال الإسعاف والتمريض ومنهم محمد الجماعي ، وحسن قدسي ، وحسين بن خنفور ، ومسؤول التخدير الأستاذ عبدالمحسن القفيدي ، والدكتور محمد الطوخي (جراح) . وعند تطوير الشؤون الصحية في أبها اتخذ البيت المجاور للمدرسة الحربية مقراً للمستوصف . وعند تطوير شرطة أبها وتحسين أداؤها نقلت لحي نعمان قرب المدرسة السعودية ، ومن العاملين فيها الضباط محمد السحرتي مدير شرطة ، وأسد خليفة ، ورشيد الصالح ، ومحمد باخطمة ، ثم ابنه عابد باخطمة ، وسراج بياري ، وعبدالله تركستاني ، وصالح اليامي ، وعبدالرحمن الشبانة . كما يضم الحي البريد والهاتف ، وأول بنك وهو البنك الأهلي ، ومديره الشيخ حسن قدح ، والمدرسة الحربية التي تشرف على ساحة البحار في منزل الشيخ عبد الوهاب أبو ملحة ، وإدارة مالية عسير برئاسة الشيخ عبد الوهاب أبو ملحة ، ومن موظفيها عبدالله بن مسفر ، ومحمد بن شعبان ، ويحيى السرحاني وآخرين لا أذكرهم . وعند توسع القضاء نُقل الى بيت آل حسن ميمش قرب المستوصف ، وأسس نادي الاتحاد في أبها في بيت هبيش ، وقد أزيل كامل الحي وحل محله مبنى المحكمة الشرعية ، والمكتبة العامة ، وإدارة الاتصالات ، ومبنى أمانه عسير الجديد .

وبيت الشيخ عبدالله بن حميد وابنه الأستاذ محمد عبدالله بن حميد ، وكان الشيخ عبدالله رئيس كتاب إمارة عسير ، ثم رئيس البلدية بأبها ، ثم أول رئيس للنادي الأدبي بأبها ، وعند وفاته حل محله ابنه الأستاذ محمد الحميد ، كذلك كان من سكان الحي محمد مريح كاتب عدل بمحكمة أبها ، ومحمد الراقدي وابنه إبراهيم الراقدي كاتب ضبط في محكمة أبها ، وعلي الراقدي تاجر ، واللواء مهدي الراقدي ، والأستاذ مهدي الراقدي مدير تعليم في محاليل عسير ، وكان مسؤولاً عن الشؤون المدرسية وتأسيسها في أبها وضواحيها ، والمهندس شكري والد المهندس فريد شكري ، وأخيه عبدالله ، وكان مبدعاً ومصوراً ويصلح الأسلحة والراديو والمبرقات في وقت لم يكن هناك أحد لديه دراية أو فكرة عن ذلك ومن وجهاء حي نعمان أيضاً آل البريدي إبراهيم وآخرين ، وناصر الكودري وابنه محمد مدير الضمان الاجتماعي بأبها ، وسالم الكودري ، ومحمد

بن مريزن مؤذن الإمارة ، ومرعي بن حريد مؤذن المسجد الكبير مسجد الجمعة ، والشيخ إبراهيم بن عامر والد محمد مناظر ، ومحمد مدرك ، وعلي بن عامر مدرس قرآن وصاحب صوت جميل أثناء التلاوة ، وأبوزحلة وأبنائه سعيد مدير المدرسة الفيصلية في مرحلة سابقة ، وعلي أبوزحلة ، وآل بن حادر الاستاذ حسين بن حادر مدير المدرسة الفيصلية أيضا في مرحلة لاحقة ، والحميدي الراجحي وابنه الأستاذ عبد الله الراجحي كان يعمل بالإذاعة السعودية مراجع نصوص وهو متقف وبارز في معرفته وثقافته ، والاستاذ قاسم شريحي وأبنائه أسعد شريحي مدرس ، وآل بن يحيى ومنهم عمدة نعمان سابقا عبد الله بن يحيى ، وأخيه العميد يحيى بن محمد بن يحيى ، وحسين بن يحيى ، والسيد أحمد وأبنائه ناصر وكان ضابطاً في الأمن ثم توجه إلى الأعمال الحرة ، وأخيه الأستاذ إبراهيم أحمد السيد مدير إدارة التطوير السياحي بالإمارة ، وهو من المتعلمين الأوائل خارج المملكة في بريطانيا وله ثقافة عالية ودراية بالأمور التطويرية ، ومن أهل هذا الحي الشيخ محمد بن بحير وهو عمدة للحي في مرحلة من الزمن ، والشيخ إبراهيم القطان وابنه رشيد القطان ضابط في الأمن الداخلي ، وسالم بديوي وأبنائه علي وهصام ومحمد وعبد الله يعملون جميعاً في التجارة ، والعم علي أبو عشي تاجر وأبنائه محمد مدير معهد الطيران المدني وكان يعمل قبل ذلك في التدريس في المدرسة الفيصلية ، وأحمد أبو عشي عمل في السلك الدبلوماسي في الخارجية في عدد من الدول ، والأستاذ حمدي أمين عام الغرفة التجارية ، والدكتور سعيد أبو عشي جراح مميز وأستاذ بالجامعة ، والدكتور عبد الله أبو عشي أستاذاً بالجامعة ومسؤولاً عن رعاية الجاليات الداخلة في الإسلام وله نشاط كبير في استقطاب الراغبين في الدخول في الإسلام والاتصال بهم في مواقع كثيرة من العالم .

**ومن سكان هذا الحي :** أيضاً ناصر بن زياد وأبنائه محمد وعبد الله وعلي ، وعلي بدوي عسكري في الشرطة وابنه ناصر وسعيد ، والخياط خضر الزهراني ، والسيد خودان مأمور سجن أبها ، وعلي بن شايح وابنه عبد العزيز موظف بالصحة وشايح مدرس ومحمد موظف ، وعلي بن عبد الله بن مسفر وابنه عبد الله مدير الخطوط السعودية سابقاً . وسعد بخيت وإخوانه مدرب رياضي ومشرف على الرياضة المدرسية ، وفتاح بن رستم وأبنائه شكري وأحمد وعبد الكريم ووالدهم شريفه بنت بداح ، وأسعد الصرح وأبنائه عبد الله ومحمد وغيرهم ، وأحمد بن صالح المالكي نسيب محمد الحبيني ، وحرش وأبنائه عبد العزيز يعمل في وزارة الدفاع ثم في الملحقة العسكرية في إسبانيا ، وعلي ومحمد وعبد الله ورياض ، ومحمد المطري وأبنائه عبد المحسن وسعد وعبد العزيز وعبد الله ، والحمادي وابنه صالح الحمادي أديب له عدد من المؤلفات ، وحسين السريعي ممرض ، وعنبرة بنت الغرابي زوجة محمد بن مريزن المؤذن ، ومحمد الفقوس فراش

في المدرسة السعودية، ومحمد حاشد مأمور سجن أبها، والأستاذ موسى بن فرج وأبنائه قاسم أحد رجال التعليم وإخوانه حسين الجوع وابنه محمد وغيرهم، وجندا وابنه أحمد وآخرين، وخالد شيخو وأبنائه علي وإبراهيم وحسن وغيرهم، وعلي مبروك شرطي و موسى مبروك موظف بالفرع المالي، ومحمد الغرابي، وحسين برغش وأبنائه عبد الله عميد، وفالح وعلي، وعلي مخان، وعبد الله أمان موظف بالصحة طباح، وسعيد، وسعد، و خليل أمان ووالدهم الحاج أمان، وعبدالرحمن بن برده ضابط بالشرطة، والأستاذ محمد أنور وله تاريخ مجيد في تعليم أبناء أبها، وفاطمة سواده وبنتها صافية، وسميح اللبناني ممرض وهو والد الأستاذة سميحة مديرة جمعية البر سابقاً. وسعيد ومنصور وحسن بن عياف، والسيد أحمد عبيد مدير اللاسلكي (١).

**٣. حي القرى:** يقع على ضفاف وادي أبها من الناحية الغربية الموالية لحي المفتاحة، ومن الناحية الشرقية ساحة البحار، ومن الناحية الشمالية وادي أبها، ومن الناحية الجنوبية حي الطبخية، وجبل المدفع الذي كان يطلق منه مدفع رمضان عند الإفطار والصيام، وحي القرى حي كبير ومزدحم بالسكان، وجميع مبانيه من الطين، ومن سكانه آل ابن زياد عبد الله بن زياد رئيس كتاب الإمارة. ومحافظ ظهران الجنوب فيما بعد، وأخيه أحمد بن زياد مدير الأوقاف في أبها ومن أبنائه العقيد محمد بن زياد واللواء سعد بن زياد مدير جوازات عسير سابقاً، والشيخ محمد النعمي كاتب عدل أبها سابقاً، وهادي علوان، والأستاذ علي علوان أديب ومتقف، وابنه محمد علوان، وعبد المجيد العسكري موظف بالمالية، والأستاذة عبد الله بن زيد الشغروود وعبد العزيز الشغروود والدكتور محمد الشغروود واللواء سعود الشغروود، وعلي بن حسن عمدة القرى والوادي الأعلى، وآل حسين أفندي، وحسن بن هادي من موظفي الإمارة الكبار، وأخيه عبد الله بن حسين، ومحمد بن عاطف وابنه عامر لاعب كرة مشهور، والاستاذ سليمان بن فايح موظف بإدارة التعليم ويقال أنه الذي قال البيت المشهور:

**أبها البهاء كوادي النيل موقعها أم جنة الخلد قل هذا ولا تزد**  
والأستاذ صالح العويد من موظفي الشؤون الصحية، والشيخ عبدالقادر الفقيه من أعيان أبها، وسلطان محمد شاووش.

**ومن سكان هذا الحي أيضاً:** أحمد أبو هليل، وسيف بن أحمد أبو هليل، وحسن بن أحمد أبو هليل، ورشدي خراش، وعلي بن رجب، وحسين قده وأخيه محمد حويس

(١) أنا وأنت يا خالد شائع ندون معلومات حقيقية عن بعض الأسر والأفراد الذين عاشوا في وسط مدينة أبها، حبذا أن يظهر لنا باحث يدرس حياة هؤلاء الناس الاجتماعية والثقافية والاقتصادية فذلك موضوع جيد ويستحق الدراسة والتوثيق. (ابن جريس) .

وأبنائهم محمد وصالح وعلي وعبد الله وحسين بن محمد وسعيد وخالد ، والاستاذ عبد الرحمن المطوع وأبنائه ، ومبارك بن برده عسكري في الشرطة ، وعلي أبو حاوي وزوجته خيرية بنت السقا ، وأحمد بن عبد الله عسكري في الشرطة ، وآل شعطوط شريفة وشاهرة وصالحة وعمرة ، وشريفة بنت بن محماس معزبه ، وآل الزيلعي سعيد وسعد ومحمد وعبد العزيز ، وصالح كتيبي خبير الجنسية بإدارة الأحوال في أبها ، وزيد بن شغروود والد عبد الله وعبد العزيز ومحمد وسعود ، ومنيع البلاع وأبنائه محمد وصالح وناصر ، والأستاذ أحمد شقيق السيد محمد بن إبراهيم النعمي أديب ومثقف ، وعبد الله العسكري وابنه عبد المجيد العسكري وأولاده ، وعليان الكودري وأبنائه ، ومنهم ناصر الكودري ، وإدريس بن عثمان وأبنائه اللواء عثمان إدريس ولطفي إدريس ، وسعيد بن عرفج الغامدي وأبنائه ، وعبد الوهاب أبو ملحه وأبنائه عبد العزيز عمل في المالية ، وسعيد مدير مالية أبها بعد والده ، ومحمد مدير مالية أبها بعد أخيه ، وسعد عميد بالجيش ، وسلطان مدير التامينات الاجتماعية وعبد الله وعبد الرحمن أبنني سعيد بن عبد الوهاب . وعبد الله بن محيا ، وعلي بن حسن عمدة القرى ، وعبد الله بن علي بن حسين ، ومحمد بن علي بن حسين . وسليمان بن علي بن حسين ، ومحمد أبو ركب ، وعبد الله يحيى هبيش ، ويحيى عبد الله هبيش ، وحسن عبد الله هبيش ، وعلي عبد الله هبيش ، وإسماعيل بن محيا وولده العميد أحمد إسماعيل ، ومحمد غندف ولاحق غندف آل شعطوط ، وعبد القادر الفقيه ، وسلطان حسين شاوش وأبنائه محمد وحسين ، وإبراهيم الوابل ، ومحمد أبو عطف ، وعبد السويلم ، وراشد ابن قبيبان وأبنائه حسين واللواء محمد قائد قاعدة الملك فيصل الجوية في خميس مشيط سابقاً ، وعبد المحسن القفيدي وابنه طلال ، وبكر رجب ، وآل المغيدي : علي وحسين شلبي ومحمد ، وأحمد وعبد القادر الحفظي ، وسعيد الشمراني ، ومانع بن سليمان وأولاده عبد المعطي والعميد يحيى ، وفراج الشهري ، وإدريس الحازمي ، والسيد الحسن وأولاده يحيى أبو علام وعلي وأحمد ومحمد وعبد اللطيف وعابد ، ومحمود عباس مدرس ، ومفرح زيدي وأبنائه ، ومحمد بن مرزوق ، وآل بن عبد الله : علي بن أحمد وأولاده ، وأحمد بن علي وعبد الله بن علي ، وعلي بن عبد الله وأولاده حسن ويحيى وعبد الله ، والأستاذ أحمد بن حسين ، وحسين بن أحمد ، وعبد القادر خورشيد مدير المالية ، ومحمد وأحمد وعلي بن مذهبه ، ومحمد بن محسن ، وحسن بن مسفر ، وتركي السليمان السديري ، ومحمد بن حسن النعمي عميد متقاعد ، وعلي بن حسن النعمي لواء متقاعد ، ومحمد سويد وابنه عبد المحسن ، وخالد محمد رجب شاعر ، والأستاذ عبد الرحمن البجاوي ، والأستاذ عيسى فهيم معتمد التعليم .



ومن الإدارات الحكومية في حي القرى مستشفى أبها العام في بيت آل أبي هليل ، وهو أول مستشفى يقام في أبها قبل أمر الملك سعود ببناء مستشفى أبها العام في سر الحروب ، وكذلك المدرسة المتوسطة والثانوية ، ومعهد المعلمات الابتدائي للبنات ، وبنك الرياض ، والبنك الأهلي في مزارع آل أبي هليل ، والخطوط السعودية سابقاً ، وعند بناء أول مبنى من الإسمنت والحديد لصاحبه سيف أبو هليل ، والشيخ صالح أبو هليل استؤجر لإمارة عسير في عهد الأمير تركي الماضي ، وقد أزيل كامل الحي وبني على إثره المجمع الحكومي ليكون معلماً تاريخياً<sup>(١)</sup> .

**٤- حي البديع :** هذا الحي مجاور لحي مناظر من الشمال ، ويشمل جزءاً منه ومن وادي أبها ، ومن الغرب سوق الثلاثاء ، وفيه ساحة عامه تحيط بها المنازل من كل جهة وتستعمل كسوق للفواكه الموسمية والبرسيم وأعلاف الحيوانات وبعض المنتجات المحلية ، ومن وجهاء هذا الحي : آل ابن عزيز محمد بن عزيز وأبنائه مصطفى محمد بن عزيز وعبدالله بن محمد بن عزيز ، وأبناء مصطفى بن محمد بن عزيز ( محمد محاسب بالجوازات ، وعزيز ، وعبدالله يعمل بالرفة التجارية ، وحسن وكيل مدرسة ، ويحيى بالخدمة المدنية ، ومصطفى بن مصطفى في الاتصالات السعودية ) . وأبناء عبدالله بن محمد بن عزيز ( مصطفى رئيس المجلس البلدي ، ومحمد رجل أعمال ، وخالد يعمل بالاتصالات السعودية ، ومنصور يعمل بالإسكان ، وتركي طبيب بالحرس ، وعبد العزيز في إمارة عسير ، وعبد الرحمن أستاذ في الجامعة ) . وآل بن سلمى الشيخ عبدالله بن سلمى عالم دين وحافظ للقرآن الكريم وابنه محمد بن سلمى ومن أبنائه الأساتذة سعيد وعبدالله والدكتور ناصر وفيصل ، وشاهر النهاري ومن أبنائه اللواء محمد ، وعلي وضاحي . وهادي وشاهر ، وإبراهيم القيسي والد اللواء عبدالله ، وصالح القيسي والد العقيد إبراهيم الصالح ، ومحمد عارف وابنه يحيى ، والشيخ عبدالله بن الياس وجيه من الوجهاء وموظف في الإمارة وقبلها في المالية .

(١) شكراً للواء خالد بن شائع على هذا الرصد الموجز الذي يذكر شيئاً من تاريخ وعمارة وسكان وسط أبها في النصف الثاني من القرن (١٤٠هـ/٢٠٠م) ، وهذا الحي الذي يشير إليه الكاتب مازال يشتمل حتى هذا العام (١٤٤٠هـ/٢٠١٩م) على أبنية معظم المؤسسات الإدارية والرئيسية في عسير ، وقد سمعت في شهر رجب عام (١٤٤٠هـ/٢٠١٩م) أمير منطقة عسير ( تركي بن طلال ) يقول : لقد وصلت الموافقة على إزالة هذه الأبنية والبناء في مكانها عمائر حديثة تواكب النمو والتطور الذي تعيشه البلاد في وقتنا الحاضر . ونأمل من الأمير تركي والقائمين على مشروع تطوير منطقة عسير الحديث أن يحفظوا بعض الصور الفوتوغرافية لهذه العمائر القديمة التي يرغبون في إزالتها ، وإن فعلوا ذلك فهم يحفظون صوراً من تاريخ هذه المدينة التي قضى على الكثير من معالمها العمرانية والحضارية القديمة ، والتي لا نسمع اليوم إلا أخبارها من ابن شائع وغيره ممن عرفوها وعاصروها خلال النصف الثاني من القرن (١٤٠هـ/٢٠٠م) . ( ابن جريس ) .

٥- **حي الخشع** : يبدأ موقعه من منحدرات جبل ذرة جنوباً الى وادي الخشع شمالاً، ومن وادي الخشع غرباً إلى طريق أبها الخميس شرقاً وهو من الأحياء الجديدة التي اتسعت بعد أن كان الحي معظمه مزارع عند قيام بلدية أبها بتخطيط الأراضي الخلاء فيه وتوزيعها على طالبي السكن بأسعار رمزية، قيمة الأرض خمسون ريالاً مع رخصة الانشاء والتعمير، وذلك في عام (١٣٨٠هـ / ١٩٦٠م) وما بعدها، ومن رموز هذا الحي سعيد الغماز وولد أخته إبراهيم، وجلبان وولده دغيس وأبنائه محمد مدير عام البلديات بأبها سابقاً، وعلي بن فحاس وولده سعود، وحسن الصايغ وأولاده علي والدكتور محمد والدكتور عبد العزيز، وعلي الشريف وأولاده سعيد واللواء أحمد مدير الدفاع المدني سابقاً، وعبد الله بن عايض، وحسن مهروان زوج بنت سعيد الدرهم، وعلي بن وازع، ومحمد العقيلي وابنه فؤاد، وآل بن نايف ومنهم محمد النايف محافظ النماص سابقاً وبعض المحافظات، وآل بن زيد وابنه محمد وكيل إمارة عسير سابقاً، ومرعي الشنظيري، وعوض بن محمد وابنه محمد وعبد الهادي، وحسن بن سمندر الزهراني، وحسن القحطاني والد ظافر بن حسن وإخوانه، وناصر السنترال وابنه العميد سعد نسيب علي علوان، ونور الدين عطر جي وأبنائه ومنهم أحمد، وعواض العكاسي وأبنائه وأبناء زوجته عبد الله ومحمد ويحيى الجحلي، وسعيد بن صبر عسكري في الشرطة وأبنائه محمد الراعي وأبنائه العميد عبد الله الراعي، وبداح وبناته منهن شريفة حرم فتاح، وسعيد بن عرفج وأبنائه محمد ودرهم وخالد وعبد الوهاب، وأبو حبيب المطوع، وابن عدرج وأبنائه ومنهم ظافر.

ومحمد الشهراني وابنه عبد الله، وعيد السويلم، وحمد البيشي وابنه عبد الله، وحمود اليماني يعمل في الطبجية، والدكتور فريد السكي مدير الشؤون الصحية في أبها، ومحمد بن خزيم، وسعيد بن مشعوط، وصالح بن أحمد بن زاحمه، وعبد الله بن مشعان وأبنائه ومنهم اللواء علي، وحسن بن عبد الله وأبنائه الشيخ أحمد بن حسن، ومحمد العدواني وأخيه عبود، ومحمد بن جار الله وابنه حسين، ومحمد العويد وابنه أحمد موظف في الجوازات، ومحمد بن شوخان وأبنائه، وعلي عسيري وابنه سعيد، وعلي بن هبه، وناصر بن شريم وأخيه عبد العزيز، ومحمد بن صالح بن شايح القحطاني، وعلي بن حنش، وسعيد القرني وابنه محمد مدير المستشفى في خميس مشيط، والشيخ محمد بن لادن، ورويشد ويعمل في الإمارة مهندساً، وراشد الهرن سائقاً، وعبد الله بن سليمان محاسب في إدارة التعليم، وحامد سليمان ضابط شرطة، ومحمد أبو ميش، ومحمد بن طویل، وسعيد بن حاضر، وابن شربه وأبنائه ومنهم سعد، ومفلح وابنه أحمد مفلح، وسعيد الكيال وأبنائه عبد الرحمن ويحيى وأحمد، وعبد الله بن ظافر رحيم الغماز، ومحمد البربر وابنه علي.

ومسفر القحطاني وولديه الأستاذ أحمد والدكتور سعيد الداعية المعروف ، ودخيل الناشي ، وبخيت العواجي وابنه ناصر ، وسعيد أبو حمامة ، وسليما بنت عجيمة ، وعبدالله الشعفي ، ومحمد بن عبد الوهاب ال الشيخ وابنه عبدالله وآخرين ، وسعيد الدر ، وسليمان بن جليان ، والشيخ إبراهيم الحديثي رئيس محاكم عسير وأبنائه الشيخ محمد والأستاذ عبدالله وعبدالرحمن وغيرهم . وكان من ضمن مباني هذا الحي المعهد العلمي سابقاً ، وإدارة الاستخبارات ، وإدارة الجوازات والجنسية ، وإدارة المرور سابقاً ، والسجن العام سابقاً ، وقد أزيل كاملاً وحل محله إدارة الدفاع المدني ، والمخابز الأوتوماتيكية ، ومبانٍ تجارية ومساجد ومدارس ومحال تجارية وصيدليات <sup>(١)</sup> .

**٦- حي النُصب :** من أقدم الأحياء في أبها ، وموقعه من بداية طريق أبها الخميس المقابل لحي الخشع ، ويمتد إلى منازل آل مفرح وآل ابن لاحق شرقاً ومن الشمال يحده وادي أبها ومن الجنوب طريق الخميس ، وبه عدد من المزارع والبيوت ، وفي غربه مقبرة الخشع ومن سكانه : آل مفرح ( الشيخ أحمد بن سعد شيخ بني مغير وبني نمار وأبنائه وإخوانه وأبناء عمه ، وهم أسرة كبيرة منهم الضباط والدكاترة والأساتذة وأعضاء هيئة الأمر بالمعروف والنهي عن المنكر ، وهم : أحمد ، وسعيد ، وعبدالرحمن ، وعلي أبناء سعد بن مفرح ، وأبناء عمهم محمد وعبدالله الملقب بـ ( عبادي ) ، والدكتور أحمد بن سعد ، وبندر بن عبدالله ، ومشاري بن محمد عقيد بالشرطة ، وعبدالله وعبدالعزيز ابني محمد بن أحمد ، واللواء سعد بن مفرح من ضباط الأمن سابقاً ، وعلي بن عبدالله إمام مسجد النُصب .

ومن سكان هذا الحي أيضاً محمد بن عبدالله بن جالية ، وحميدي بن عبدالله بن نمشة وأبنائه عبدالله وسعيد ومحمد ، ومحمد بن عبدالله بن نمشة وأبنائه حميدي وعبدالله وخالد ، وسعيد بن لاحق وأبنائه علي ولاحق وحسين ، وعلي بن رديف وأبنائه محمد موظف بالإمارة وسعيد مدرس ، وعايض يحي مدير مكتب وكيل الإمارة المساعد سابقاً ، ومحمد البشري وأبنائه الأستاذ شايح واللواء عبدالله مدير شرطة جازان سابقاً ومريح . ومن سكان هذه الناحية الذين قدموا للعمل أو التجارة في عسير عبدالله الشبانة وأبنائه اللواء عبدالرحمن مدير شرطة نجران سابقاً ، والأستاذ أحمد الشبانة مدير العلاقات العامة بالإمارة سابقاً ، وتركي وزير الإعلام الحالي ، وعبدالله مدير قنوات روتانا التلفزيونية ، وفهد عميد في مرور عسير ، والمشيق وأبنائه فهد وغيره ، والعصيمي وأبنائه اللواء محمد مدير الدفاع المدني بعسير سابقاً والأستاذ مقبل

(١) أحسنت يا أستاذ خالد شائع ، وكنت ومازلت أرغب أن تدون لنا تفصيلات عن هذه الأحياء وبخاصة في تركيبها العمرانية ، وحياتها سكانها اليومية ، وصلات أهلها مع بعضهم بعض وبخاصة في الفترة التي نتحدث فيها عن هؤلاء القوم ، وهي العقود الأخيرة من القرن (١٤هـ/٢٠م) . ( ابن جريس ) .

موظف بالإمارة في عسير ثم في إمارة جازان وكان مديعاً بالتلفزيون السعودي وهو متعدد المواهب وتركي وقد استشهد في أحداث الحرم . وعلي الحمود تاجر وصاحب محل تجاري وأقاربه مفوز ومحمد وهم معروفون بأنشطتهم التجارية ، ومحمد الحبيني وابنه حبيني وعلي الحبيني وهم من أقارب الشيخ محمد الحبيني مؤذن مسجد برزان ، وعلي الفردوس وأبنائه وهو من أقارب العميد الفردوس مساعد مدير شرطة الرياض سابقاً ، وسعيد بن خضرة معقب متجول بالجوازات في أباها <sup>(١)</sup> .

**٧. حي الصفيح والقابل :** يقع حي الصفيح في الجهة الشمالية لمدينة أباها ويحده من الجنوب وادي ضباعة ، ومن الشمال مقبرة آل مناظر ، ومن الشرق مزارع الدحناني ، واستمرار وادي ضباعة ومسجد الموصلية وحي لبنان ، وهو بالنسبة لأحياء أباها قديمة نوعاً ما . أما حي القابل فيقع في الجهة الشمالية الغربية لمدينة أباها ، وهو من الأحياء القديمة الأهلة بالسكان ، وسمي بهذا الاسم لأنه مقابل المدينة من الشمال ، وفيه يقع قصر الباشا محيي الدين ، وعندما كان يسكنه هطلت أمطار غزيرة على أباها ، بحيث قطعت الطريق بين شرق أباها وغربها مما جعل الباشا يأمر بعمل قنطرة تربط الشرق بالغرب ، وتسهل تنقل المواطنين بين الجهتين ، وتبقى الصلة بين مقر الوالي وأماكن الإدارات التابعة له سهلة ، وأقيم جسر وادي أباها القديم ومازال موجوداً بحالة جيدة حتى الآن .

ومن سكان هذين الحيين : محمد نيازي وأبنائه ومنهم الأستاذ أحمد نيازي مهتم بالأثار وتاريخ المنطقة وله نشاط كبير في جمعه والحفاظ على الأشياء التاريخية وبخاصة مدينة أباها القديمة ، ومحمد مناظر وأبنائه عامر وآخرين ، ويحيى الذهبي وابنه علي ، وأحمد بن عباس وأبنائه ، وعلي ومحمد بن حبتر وابنهم اللواء حسين بن حبتر ، وأحمد السويد ، وإبراهيم بن ناصر عسيري أول مدير مطايف في أباها ، ومحمد وعبدالله آل أبو عجمه ، ومحمد ملقاط وابنه علي وابنه محمد بن علي ، ومشيب أبو عشي ، وحسين قدسي ، وآل بن خنפור عبد الله بن علي وأبنائه سعيد وإخوانه ، وعلي وسعيد ابني راشد ، وعبدالله بن معتق ، ومحمد بن مسعود ، وعبدالله بن حيان ، وعلي ومحمد ورشي أبناء إبراهيم دعوجي وأحمد غراب ، وشايع بن أحمد غراب ، وأحمد ويحيى ابني شايع غراب ، ويحيى وعلي وعبدالله أبناء أفندي ، وعبدالله بن فارس ، وعبدالله الحمراني ، وعبدالله أبو عبتان ، وعامر الوايف ، وناصر بن عسكر ، وآل بن يعن الله علي وأبنائه عبدالله ومحمد ، ومحمد وسعيد ابني الشيبية ، وعايض بن صالح العلكمي ، ومحمد بن علي البشري وأولاده الشيخ محمد والدكتورين اسماعيل وعلي واللواء إبراهيم ، ومحمد بن أحمد البشري مدرساً ثم موظفاً بإدارة التعليم ،

(١) هذا الرصد لا بأس به لكننا مازلنا نتطلع إلى توثيق لتاريخ حياة الناس العامة والخاصة في مدينة أباها القديمة . وآمل أن نرى أحد طلابنا في برامج الدراسات العليا يقسم التاريخ في جامعة الملك خالد فيتخذ من هذا الموضوع عنواناً لرسالة ماجستير . ( ابن جريس ) .

وصالح البشري (الخلفي) ، وعايض بن حسان ، وأحمد بن حسان ، وعلي بن سعيد بن دلبوح، وعلي الشهري ، وإبراهيم وعلي أبناء سعيد البيشي وأبنائهم ، ومحمد أبو وسام ، وموسى بن زارب ، وإبراهيم النحاس وأبنائه أحمد وسعيد ، وإبراهيم الشعفي كاتب ضبط في المحكمة، وإبراهيم الشعفي خياط ، ومحمد مبخر واخوانه ، وعايض بن سرحان وأبنائه سعيد من رجال التعليم الاوائل ومدير المدرسة العزيزية في أبها ، ومحمد مدير المتوسطة والثانوية ثم مساعداً لمدير التعليم ، ومسفر بن علي بن سرحان، وزياد بن رافع الزهراني وابنه رافع مدرساً ، وأحمد بن عميش ، ومحمد أنقرز وأبنائه، وعلي بن مشيب بن طحلان ، وسعيد العريبي وأولاده، وعبدالهادي عابد موظفاً بالصحة ، ومحمد بن محسن الممرض، وعبدالله بن محسن ضابط بالجيش ويعمل بالمدرسة العسكرية في أبها ، وصالح بن سلطان المطوع مدرساً ، ومحمد بن عبدالرحمن النعمي موظفاً بالشرطة ، ومفرح السريعي عسكري في الشرطة وأبنائه محمد وعبدالله عمداً في الطيران ، وعبدالله بن بيهان وأبنائه منهم الشاعر الأديب أحمد بيهان ، وعبدالله بن مرعي ، ومرعي وموسى واللواء حاتم بن مرعي مدير شرطة شرق الرياض سابقاً ، ومحمد بن طارف ، والشيخ عبدالله السيد وأولاده هاشم والدكتور أحمد .

وحسن قدسي ممرض ، ومحمد سروري ، وعبدالوهاب العاصمي، وعبدالله بن فطيس ، وعلي بن حريش، ومحمد الأبهوي رحيم العريبي ، ومحمد ربيعي، وأحمد الشديدي موزع بريد ، وعلي الأزرقى نجار ، وحسن العثرباني والدمهندس علي بن حسن مساعد رئيس البلدية سابقاً ، وعبدالعزيز بن هشلول ، وعلي القشر ، وظافر القشر ، ومحمد بن منصور الأحمرى ممرضاً ، وعبدالله بن محسن موظف البريد ، وعبيد الدوسري ( الاصم ) وأولاده ، وسعيد وابنه محمد ووالدته ذبيه ، وحسن بن مبارك ، وعلي حماطي وولده منصور ، وعبدالرحمن أبو نعامه ، وشايح أبو نعامه ، ومنصور بن طويل ، ومبارك بن طويل، وعلي بن شايح وولده سعيد عسكري ، ومحمد عارف القاضي وأبنائه ، ومحمد بن صادق وصديق مدني ، ومحمد البريدي، وصالح شفلوت ، ومحمد السرحاني ( خبان البشوت ) ، وسعد الدهينة ، ومحمد أبو طيره ، وعبدو ومحمد أبو مسمار، ومحمد أبو مسمار ، ومحمد بن مرعي بن حريد مدير المدرسة العزيزية سابقاً ، وعبدالرحمن بن مرعي بن حريد وعلي الشهري (سائق)<sup>(١)</sup> .

**٨- حي ضباعة :** مجاور لحي الصفيح والقابل من الجهة الشمالية وفيه يجري وادي ضباعة ، الذي يمر بالصفيح من شماله مقابل حي مناظر، حتى يصب في وادي

(١) من ينظر في التركيبة السكانية الحالية في مدينة أبها يجد سكانها لفيماً من البشر ومن هم أهل البلاد الأصلية ، لكنه وفد عليهم أجناس بشرية عديدة من داخل المملكة العربية السعودية ومن خارجها. ومن يقارن هذه التركيبة البشرية اليوم وفي النصف الثاني من القرن (١٤هـ/٢٠م) يجدها متفاوتة بشكل كبير من حيث العدد والتنوع ، نعم لا ننكر أنه عاش في أبها خلال القرن الهجري الماضي سكان وافدون من بلدان داخلية وخارجية لكنهم كانوا بنسب قليلة إذا ما قرأهم مع وضع سكان أبها في الثلاثين سنة الأخيرة من القرن (١٥هـ/٢٠م) . أرجو أن نرى باحثاً جاداً يدرس هذا الموضوع تاريخياً واجتماعياً فهو عنوان حدير ويستحق أن يكون عنواناً لكتاب أو رسالة علمية . ( ابن جريس ) .

أبها ، وهو حي عامر بالأبار والمزارع مثل: مزرعة محمد بن مسفر ، وآل بن خنفور ، وآل بن يعن الله ، وآل بن حبتر (علي ومحمد) ، ومزرعة محمد بن مخافة وعائلته وهو من وجهاء بني مغيد وله منزله الخاص في مكان سكنه ، ومزرعة آل عايض مقر سكن الشيخ حسن بن عايض وابنه يحيى وأبنائه يزيد وحسن الذي يقع على بداية وادي ضباة القادم من حصن أسلم والجبال المحيطة به .

**٩- حي لبنان :** يقع الحي في الناحية الشرقية من مدينة أبها ، وعلى ضفاف الوادي نفسه من الناحية الغربية وهو يبدأ من شرق بيت ابن شبيب وأولاده مروراً ببيت الأستاذ أحمد مطاعن وينتهي مع بداية حي شمسان على طريق الطائف . ومن سكانه: محمد بن شبيب وأبنائه إبراهيم وعبدالرحمن ، وحسن بن فارس ، ومحمد بن علي الطائفي وإخوانه حسن وأحمد ، ومحمد أبو قحاص ، وأحمد مطاعن وأبنائه ، وفايح شحبي ، ومحمد قديمي وابنه خالد ، وحسين بن حمران وأولاده علي ومحمد ، وسعيد بن مشبب ، وسعد الحاير ، ويحيى السرحاني وأولاده محمد وتركي وسعيد وغيرهم ، وآل بن ردة الغامدي ، وحمود بدوي ، وعايض بن سعد بن صمان ، وعلي بن صالح المالكي ، وسعيد بن محمد بافرط ، ومحمد الدحناني وأولاده علي وصالح وحسين ، وعلي برغش ، ودليم عسيري ، وعلي عوير ، وسعيد الزهراني ، ومحمد بن شعبان ، وعوض بن حسين وأولاده اللواء طه وعلي وحسين ، وحسون وابنه محمد بن حسن وابن زوجته سعيد العكاسي ، وسعيد بن عوضه ، ومنصور سائق المطرفي ، وسعيد بن محمد بلسن ، ورجب عسيري وأولاده عبد الله وأحمد ، وسعيد ملاهي وأبنائه ملاهي وعلي ومحمد وناصر ، وعلي عدوس وأخيه عبدالرحمن بن عدوس ، وعيضة العطار ، وعبدالرحمن بن سعيد شفلوت ( الخنين فراش المدرسه الفيصلية ) ، ومحمد مخيري .

**١٠- حي اليمانية :** هذا الحي قسماً اليمانية العليا والسفلى : **فاليمانية السفلى :** من جوار الطبخية مزرعة آل عايض بالمنطقة التي في الجبل المقابل لها ، الذي كان مقراً لمدفع رمضان ، وعند تخطيط البلدية للجبل يكون حي اليمانية الأسفل ، وهو يصل إلى مستشفى أبها العام وما جاوره من مبان ممتدا الى مزارع قشاع ، ومزارع آل عزيز وما جاورها من منازل على شارع اليمانية العام . **واليمانية العليا :** ما جاور مستشفى أبها العام من الناحية الغربية ممتداً إلى المنطقة القائم عليها مستشفى الرحمة الآن والمنازل المقامة حوله وأمامه بما يقابل السد من الناحية الشرقية . **ومن سكان هذا الحي :** سعد بن مفتاح وأولاده غازي وغيرهم ، وعبدالعزيز الزيلعي وإخوانه ، وآل بن عون محمد وأحمد وأبنائهم سيف وآخرين ، وحسن قدسي وأبنائه هاشم وإخوانه ، وسعيد بن لاحق ، وناصر بن سعيد ، وعبد الله بن عزيز وإخوانه ، ومحمد بن عزيز ، وعلي وعبد الله قشاع ، وعبد الله بن محيا ، ومنيره بنت شويل ، ومشعط وابنيه سعيد

وأحمد ، ويحيى المازني ووالده محمد ، وابن شويل مساعد رئيس البلدية ، وسعيد بن عبدالوهاب ، وآل ابن قرقر علي ومعيض ومحمد ، وعيسى المشاري مدير الشرطة ، وفؤاد العياش ، وابنيه سعيد ومحمد ، ومحمد الرفاعي، وطراد الأسمرى .

**١١- حي المفتاحة :** هذا الحي من أقدم أحياء مدينة أبها ، كان مقراً لأمرأ عسير في السابق ، ويقع غرب مدينة أبها موال لحي القرى من الناحية الغربية وهناك ارتباط بين الحيين ، وكانت معظمه حدائق ومزارع خاصة بأهل الحي من آل قده ، وآل حسن ميمش ، وآل المغيدي ومن سكان الحي في النصف الثاني من القرة ( ١٤هـ / ٢٠م ) : حسين بن يحيى ابن ذاهنه وابنه يحيى ، وعبد الله بن درويش وأولاده علي ومحمد ، وتحسين وأولاده علي وغيرهم ، وآل المغيدي حسين ومحمد وابنه تركي ، زيد بن معني وابنيه حسين ومحمد ، وسعيد بن عايض وابنه عبد الله ، ومحمد بن سليمان ميمش وأولاده ، ومحمد الحسن بن عثمان وأخيه عبدالرحمن ، وعلي عبد الله قده ، ومحميد موزع البريد .

**١٢- حي الصفراء :** يقع في الناحية الغربية لمدينة أبها ويمتد من ضفاف وادي أبها من ناحية الجنوب إلى حدود حي القابل من الناحية الشمالية للحي ، ويمتد للقرب من المنطقة التي تحاذي الحزام غرباً ، ومن معاله اليوم ثانوية ( الفهد ) ، ويمتد الى طريق السودة ومحطة بن لاحق ومسجد الملك فيصل ومن سكانه : عبد الله بن عبشان وابنيه سعيد وعبشان ، وحسين عسيري رحيم عبدالمجيد العسكري ، وعلي وعبد الله السريعي ، ومحمد بن مبارك ، وخالد شيخو ، وعلي بن مربع ، ومحمد بن مغيضه عسيري ، وعبد الله بن عايض ، وعبد الله بن شايح بن أحمد ، والشيخ هاشم النعمي ، ومحمد حسن النعمي وأولاده ، ومحمد بن حسين سائق في الصحة ، وعبده بن هادي ، وموسى مبروك ، وعبد الله بن حسن ، وعبد الله بن سعود عسكري ، ومحمد بن هادي علوان ، وآل بن جزلان ، وآل بن عكنه مفرح ومحمد وعلي (١) .

### ثالثاً : موضوعات حضارية أخرى :

#### ١- عادات وتقاليد حميدة انقرضت :

إن آباءنا وأجدادنا الأوائل كان يحكم بينهم أعراف وتقاليد يحرصون على تنفيذها حتى أنه لا يمكن تجاوزها والمساس بها ، ولكن مع انفتاح الناس والقبائل من شتى أنحاء الجزيرة العربية وتداخل بعضهم مع بعض ، تلاشت الكثير من الأعراف القديمة . فالزواج كان بسيطاً ومعقولاً يراعى فيه ظروف المعيشة والقدرة على تكاليفه ، فكان يكتفى لإتمام الزواج بوليمة يقيمها والد العروس ، ولا تتعدى رأسين من الغنم ، والمدعوون

(١) شكراً يا خالد شائع وأرجو أن يأتي بعدك من يستكمل هذا الموضوع بالرصد والتوثيق والتحليل وبخاصة في النصف الثاني من القرن (١٤هـ / ٢٠م) . ( ابن جريس ) .

في حدود الثلاثين تقريباً ، وفي إطار هذا العرف يتناولون الغداء ويرقصون وينشدون بعض الوقت للإشهار والإعلام بالزواج ، ثم يصطحبون العروس لبيت زوجها ، ويكون أقارب الزوج من النساء وأهله في استقبالها مع أصدقاء العائلة ، ويحتفل النساء في بيت الزوج إلى المساء ، ثم يغادرن ويكون بهذا قد تم الزواج. وهذه عادة جميلة كنت أتمنى ألا تزول ، ولا يحل محلها مظاهر البذخ والتعقيد والمصاريف التي جعلت الكثير من الشباب يتأخرون في الزواج. وكذلك من العادات الجيدة مسمى العاملات المنزليات ( الجارات ) وهذا مصطلح محترم ويعطي للجارة حقوق الجار واحترامها واعتبارها من أهل المنزل لها مالهم وعليها ما عليهم ، وهذه عادة إسلامية جيدة وحميدة تبقى للمرأة احترامها ومكانتها الإنسانية والاجتماعية . وإكرام الضيف وحسن استقباله بالرغم من ضعف الحياة الاقتصادية وصعوبة الإمكانيات إلا أن الأبواب مفتوحة ، ولا يشعر القادم بصعوبة في دخول أي منزل ، بل يتضايق صاحب البيت إذا علم أن شخصاً يعرفه قديماً ولم يقدم عليه ويخصه بالضيافة ، وهذه عادة فاضلة وجميلة كنت أتمنى بقاءها وليس ما يحدث الآن من تنافر بين الناس ، والجار لا يعرف جاره ، وإن عرفه فتزاورهم نادراً ما يحدث<sup>(١)</sup> ، علماً أنه كان لا يقدم ضيف لأحد الجيران إلا والجميع مدعوون عند جاره ، والكل يعرف بما لدى جاره من أتراح وآلام في النفس<sup>(٢)</sup>

## ٢. الساحات العامة وأهميتها :

(أ) ساحة البديع : كانت جزءاً من السوق ، وهي تحد سوق الثلاثاء من الجهة الشرقية ، وفيها يباع منتجات المزارع المحيطة بأبها مثل ناحية رصف والشرف ومشيح وهضبة بني جري والمفتاحة وضباغة ، وكل ما ينتج في هذه الجهات يعرض فيها بعد صلاة العصر للمتاجرة فيها . (ب) ساحة حضن أسلم : وهي ساحة كبيرة لاستقبال القبائل عند وجود المناسبات الاحتفالية حيث يقام فيها مخيمات بعض القبائل ويوجد في مكانها اليوم البنك العربي والاستثمار وأسواق ومبنى جوازات عسير ومسجد الملك فيصل ومبنى مستشفى الحياة الجديد ومنزل الشيخ حسن بن عائض ، وجميعها تقع على دائري مدينة أبها الغربي . (ج) سرا الحروب : وهي ساحة كبيرة يحدها من الغرب

(١) يا أستاذ خالد هذا الانقراض والتلاشي ليس في حاضرة أبها بل في عموم أنحاء المملكة العربية السعودية ، وهذه التحولات الاجتماعية نتيجة تقارب المجتمعات وانفتاحها على بعضها البعض . ( ابن جريس ) .

(٢) أنت يا ابن شائع أشرت فقط إلى عادتين أو ثلاث تلاشت ، لكن من يعرف شيئاً من تاريخ الماضي ، وينظر اليوم إلى أحوال الناس الاجتماعية يجد قيماً وأعرافاً وتقاليد كثيرة تلاشت ، أو تبدل الكثير منها إلى أعراف وتقاليد يشوبها البعد عن الأصالة التي عرفها الآباء والأجداد . وتحسن أحوال الناس الاقتصادية ، وترقيهم في أمور الحياة المادية أشرت سلباً وبنسبة كبيرة . والواجب علينا معاشر الأجيال المتقدمة في العمر أن نسجل ونرعى ونوثق تلك الأعراف والتقاليد الجميلة التي تركوها الناس اليوم واستبدلوها بالكثير من التقاليد المستوردة التي لا تمت بأي صلة إلى موروثنا الحضاري القديم والجميل . وعلى مؤسسات التعليم وبخاصة الجامعات وكذلك وسائل الثقافة والإعلام أن تلتفت لهذا الموروث المفقود والمندثر فتدرسه لبناتنا وأبنائنا من الأجيال الحاضرة والمستقبلية . ( ابن جريس ) .



جبل أقيم عليه مستشفى أبها العام بعد زيارة جلالة الملك سعود لأبها عام (١٣٧٣هـ/ ١٩٥٢م) ، وباقي هذه الساحة أقيمت فيها مدرسة البنات الابتدائية ومعهد المعلمات الابتدائي والبنك الأهلي والرياض ومقبرة مستشفى أبها العام ويليها من الجهة الجنوبية حي اليمانية . (د) ذرة الجنوبية: وهي سفح جبل ذرة من الجهة الجنوبية وبعد مرور الحزام الدائري لأبها أقيم بها مدرسة عكاشة بن محصن الابتدائية ومسجد ابن الياس ومرور عسير وحي الضباب إلى أبي خيال<sup>(١)</sup> .

(هـ) سوق الثلاثاء: تعمدت تأخير الحديث عنه في هذه الورقات حتى أذكر أموراً عديدة شاهدتها ولن أتكلم عنها فليس ذلك تخصصي وسأترك هذا الأمر للباحثين والمؤرخين ، ولا أزعم أنني واحد منهم ، لكنني أرصد صوراً حضارية عاصرتها فسوق الثلاثاء كان على شكل ساحة مستطيلة يحدها حي نعمان من الجهة الشمالية ، وحي البديع ومناظر من الناحية الشرقية ، ومن الناحية الجنوبية مبنى بلدية أبها سابقاً ، وهو مبنى من دورين ، الطابق الأول دكاكين والثاني مبنى البلدية، وقد تحولت في بداية العهد السعودي إلى محكمة شرعية مدة من الزمن . ومن الناحية الغربية مبنى الثكنة العسكري للشرطة ، وبها مبنى سجن أبها التابع للشرطة في دورها الأعلى ، ودورها الأسفل دكاكين تجارية ويجاورها رأس الملح ، اسم لا يوجد له تفسير، وهو الرابط بين السوق وساحة البحار ، وفي الناحية الجنوبية الغربية قصر مشرف المسمى الآن ( شدا ) بعد إزالة قصر شدا في عام (١٣٩٢هـ/١٩٧٢م) ، أثناء شق الشارع الواقع جنوبه ، وما بين قصر شدا الاثري وشدا الحديث يوجد مبان من الحجر دورين يسكنها أمير عسير تركي السديري ، وضم إليها قصر مشرف (شدا الحديث) بعد إتمام بنائه من قبل الشيخ عبد الوهاب أبي ملح ، ويوجد خلف هذا القصر مبنى للخليل والعمال ، وفي آخره ملاصق لشدا الأثري مبنى المبرقات ، ومسجد الإمارة ، ومقر الفرقة العسكرية للجيش.

وساحة السوق التي كان يعقد فيها سوق الثلاثاء فيأتي الناس من جميع أنحاء المنطقة يوم الاثنين بجمالهم ودوابهم وأغراضهم بهدف بيعها وتسويقها ، ويبقون ليلتهم إلى صباح يوم الثلاثاء ثم يبدأ السوق مع إطلالة الفجر ، وأهل أبها وتجارها يستعدون لإقامة مظلاتهم وبسطاتهم وسط السوق ، وفيها جميع مستلزمات القادمين للبيع والشراء ، وكنا طلبة مدارس تنتهي الدراسة بعد أربع حصص لإعطاء فرصة للطلبة المشاركة مع أهلهم في السوق ، وعند القدوم إلى السوق من أي جهة كنا نسمع هدير الناس والدواب ، وبعض السيارات الموجودة ، وتراحم المتسوقين طلباً في اغتنام

(١) شكر الله لك يا ابن شائع ، وكنت أتمنى أن تذكر نشأة تواريخ هذه المؤسسات، وكيف كان وضعها الجغرافي والسكاني في نهاية القرن (١٤هـ/٢٠م) .. ( ابن جريس ) .

الوقت قبل الزوال ، حيث يبدأ السوق في الانحسار ، ومنذ صلاة الظهر حتى العصر يبدأ أصحاب المحلات بجمع أغراضهم وإعادتها الى دكاكينهم ، وفي السوق توجد هيئة الأمر بالمعروف والنهي عن المنكر المعروفة في كتب الفقه بـ ( الحسبة ) ، وشرطة المنطقة وهي فرقة أمنية خاصة تتجول بين الناس لحفظ النظام وفك الاشتباكات إن وجدت بين الناس ، والسوق مناسبة جيدة لإعلان الأوامر والتعليمات عن طريق المصوت للناس لسماع ما يراد إعلانه ، ولتنفيذ الأحكام الشرعية كالحدود والقصاص أمام السكن العسكري للشرطة وجوار المسجد الكبير ، ومن معالم السوق عود الأتريك مبنى على شكل دائري فيه عمود عالي في نهايته خطاف يعلق به أتريك من البلدية يجتمع الناس حوله للتسامر والحديث إلى بعضهم البعض.

وفي السوق يوجد قهوة يعمل فيها الشاي والقهوة ويتسامر الناس فيها والتسالي لعدم وجود أي شيء يتسلون به . والجدير بالذكر أن حول السوق دكاكين ثابتة وأصحابها معروفون ، ففي الجهة الشرقية يوجد دكاكين عبد الله الحمراني ، وسالم بديوي ، وإسماعيل وعبد الله الشعفي ، والسيد أحمد خياط ، وإبراهيم مطاعن ، وأبو حليلة ، والشبل ، ومحمد البديوي ، وعلي بن مسفر ، ومحمد المطرفي ، وعبد العزيز القبيسي ، وآل بن ردة ، والشيخ محمد بن حسن ميمش ، والشيخ محمد البشري ، وصالح اللافي ، ولديه ميزان كبير لوزن البضائع ، وسعيد المحب ومشيب بن حمران . ومن الناحية الشمالية دكان محفوظ الحضرمي ، والحاج مقصود البخاري ، والشيخ محمد القدسي ولديه مكتب لبيع الكتب ، ومحمد العصيمي خياط ، ومحمد نيازي ، ومحمد مدرك ، ومعيض بن حنيص ، وعبيد الدوسري ، وناصر الكودري ، وعلي الكودري ، وأسعد الصرح ، وحمود بدوي ، وعلي وعبد الله السريعي ، وأحمد حماطي ، وحسن بريق ، وقهوة علي نجار ، وسعيد العريني ، وشيخة زوجة سعيد اليماني ، ومحمد الراقدي ، ومحمد بن مريزن ، وحسين برغش . ومن الناحية الغربية دكان سعيد الرفيدي ، وآل البريدي ، وشعبان ، ومحمد قدح . ومن الناحية الجنوبية أبو زحله ، وقديمي ، ومحلات الحناوي ، لبيع الفواكه ، ومحمد أبو ميمش ، والشعفي ، ويجاورهم موتور البلدية المسؤول عن إنارة السوق فقط ، يعمل عليه شخص اسمه علي بن حسن من قبيلة قيس العسيري . وفي الجهة الجنوبية للسوق يوجد بئر اسمها بئر السوق ، وبجوارها مكان للوضوء والاغتسال ، تابع لمسجد برزان ، وبجواره بيت المؤذن محمد الحبيني وابنه علي وأبنائهم .

هذه صورة عامة لسوق الثلاثاء وما يوجد به وقد حدث لهذا السوق تقلبات كثيرة أولها : بعد إزالة شارع الربوع وسوق الثلاثاء نقل إلى جنوب ساحة البحار ، وفي طرف مزرعة الطبخية ، وسميت بذلك لأنها كانت مكان المدفعية التركية ، ثم نقل إلى أعلى المفتاحة خلف مبنى الأوقاف من الشمال وإلى الغرب من حي المفتاحة وأقيم في هذا

السوق أبنية توضع فيها الكثير من البسطات ثم نقل إلى حي الضباب بجوار مدرسة عكاشة بن محصن وسمي سوق السمبوسة ، ثم نقل إلى شرق أسواق أبها (مول) الحالية وعند إنتهاء عقد إيجار الموقع نقل إلى حي العرين ومازال هناك إلى الآن <sup>(١)</sup> .

### (و) البائعون من النساء والرجال في الفاكهة وما شابهها : كان هناك بعض تجار

الفواكه والخضروات وغيرها، ويتألفون من الرجال والنساء، مثل: زينه زوجة علي الحبيني، وحليمة زوجة حسين الجوع، وشيخة زوجة سعيد اليماني، وزوجة العريني، وفاطمة سواده زوجة أبو ميش وابنتها صافية، وسليما بنت عجيمه وابنتها تفاعه، وعلي ومحمد الشلتي، وعلي بن حسين اليماني، وفاطمة بنت هدبه زوجة العقيلي، وعائشه زوجة بن سرحان والدة سعيد ومحمد، وسعد الحاير وابنته رجعا العسكري وابنه عبد المجيد. وهناك من كان يصنع ويبيع شيال النساء مثل: علي أبو حاوي وزوجته خيرية، وآل بن عميش أحمد وأهله. ومن المعزبات: بنات بن محماس، وصالحه بنت سلامه، ونوره بنت هدبه <sup>(٢)</sup> .

### ٣. ما طرأ على الأحياء القديمة بأبها :

الحقيقة إن لقدوم صاحب السمو الملكي الأمير خالد الفيصل عام (١٣٩٢هـ/١٩٧١م) بداية انفجار سكاني هائل في جميع الاتجاهات فحي مناظر أزيل وأقيم مكانه جمعية البر وسوق القبة، وحي القرى أقيم عليه المجمع الحكومي، وفي حي المفتاحة أنشئ على أرضه مركز الملك فهد الثقايف، وسوق الثلاثاء للمشغولات الفضية والتراثية والعسل والسمن وبعض السلع، وأقيم في حي نعمان المحكمة الشرعية والمكتبة العامة ومبنى أمانة عسير ومبنى الاتصالات السعودية، وانتشر العمران جنوباً وشمالاً وشرقاً وغرباً مما يصعب تحديده، وساهم البنك العقاري في العمارة والتشييد، وتيسر حال الناس، وتوفرت المخططات السكنية والمنح الملكية، والهجرة من القرية للمدينة جعل مدينة أبها تمتد إلى قرب مدينة خميس مشيط، وفي شمالها أدخلت قرية رصف ضمن أبها وحي

(١) يظهر يا ابن شائع أنك أشرت إلى سوق الثلاثاء في العقود الأخيرة من القرن (١٤هـ/٢٠م) وبدايات هذا القرن (١٥هـ/٢٠م)، ثم أوجزت الحديث عن جزء من سوق الثلاثاء الذي انتقل إلى حي الضباب، ثم العرين . وأقول إن سوق الثلاثاء قديما كانت تعرض فيه جميع السلع التي يحتاجها الناس، ومنذ العقد الثاني في القرن (١٥هـ/٢٠م) بدأ تقسيم سلع السوق في أماكن عديدة، فسوق بعض الأقمشة، والبضائع التراثية وغيرها بقيت ومازالت تعرض في سوق الثلاثاء في أحياء المفتاحة والقرى وقريبا من ساحة البحار حتى الآن . أما سوق المواشي والفواكه والخضروات فقد تنقلت إلى أماكن عديدة ومنها ما ذكرت شرق سوق أبها (مول)، ثم العرين ومازالت هناك حتى الآن. (ابن جريس) .

(٢) يا أستاذ ابن شايح أنت أشرت إلى معلومات جميلة إلا أنها مختصرة جداً، وكنت أتمنى أن تفصل أكثر عن هؤلاء التجار المحليين الذين كانوا يسعون إلى كسب أرزاقهم بجهودهم الذاتية، وهذا الحديث يعكس لنا صورة جميلة عنهم إذا قارنهم بأجيالنا الحديثة التي خيم عليها الكسل وعدم الجد والاجتهاد في كسب أرزاقهم من خلال الأعمال الحرفية والمهنية والتجارية التي تدر على أصحابها أموال وأرباح كثيرة. (ابن جريس) .

مشيع والشرف ، وهضبة بني جري ، وأصبحت نواحي الفرعاء (القرعاء) وأحد رفيذة امتداداً لأبها الحضرية<sup>(١)</sup> . جميعها أصبحت امتداداً لها بها الحضرية . إعداد اللواء متقاعد / خالد بن شايح بن أحمد بن حسن عسيري . وانتهى من تدوينه يوم الخميس (٢٠ / ٨ / ١٤٤٠هـ) .

## رابعاً: مفردات فصيحة في لهجات محافظة رجال ألمع العسيرية (رصد وتوثيق)<sup>(٢)</sup> . بقلم: أ. د. عبدالرحمن بن أحمد الجرعري<sup>(٣)</sup> .

م	العنوان	الصفحة
أولاً:	مقدمة	٣٩٩
ثانياً:	جغرافية محافظة رجال ألمع	٤٠٠
ثالثاً:	حروف الألف ، والباء ، والتاء ، والثاء	٤٠١
رابعاً:	حروف الجيم ، والحاء ، والخاء ، والدال	٤٠٩
خامساً:	حروف الذال ، والراء ، والزاي ، والسين	٤١٢
سادساً:	حروف الشين ، والصاد ، والضاد ، والطاء	٤١٥
سابعاً:	حروف الضاد ، والعين ، والغين ، والفاء	٤١٩
ثامناً:	حروف القاف ، والكاف ، واللام ، والميم	٤٢٢
تاسعاً:	حروف النون ، والهاء ، والواو ، والياء	٤٢٧
عاشراً:	بعض مصادر الدراسة	٤٣٠

(١) أشكر يا ابن شايح على هذا التوثيق المختصر ، وأرجو أن تكون هذه المعلومات لبنة أولى المؤرخ وباحث جاد يتوسع في دراسة هذا الموضوع ويدرّس تاريخ أبها السياسي والإداري والحضاري خلال المئة وأربعين سنة الماضية (١٣٠٠ - ١٤٤٠هـ / ١٨٨٢ - ٢٠١٩م) . (ابن جريس) .

(٢) استلمت هذه الدراسة من صاحبها الدكتور الجرعري بعنوان (من الفصيحة الألمعي) ، وغيرت العنوان إلى ما تم رسده في مقدمة هذا البحث ، وذلك بعد أن راجعته وتأملت في محتوياته . (ابن جريس) .

(٣) الدكتور عبدالرحمن الجرعري من مواليد رجال ألمع عام (١٣٨٤هـ / ١٩٦٤م) ، نال تعليمه في مراحل الأولى بمدينة ظهران الجنوب ، وحصل على درجات البكالوريوس ، والماجستير ، والدكتوراه من جامعة الإمام محمد بن سعود ، وكان حصوله على الدكتوراه في عام (١٤٢٠هـ / ٢٠٠٠م) ، يعمل حالياً أستاذاً في قسم الفقه بكلية الشريعة في جامعة الملك خالد ، ويدرّس العديد من المواد في مرحلتي البكالوريوس والدراسات العليا ، أشرف وناقش العديد من الرسائل العلمية ، وتولى العديد من الأعمال الإدارية ، وهو عضو في العديد من المؤسسات العلمية والتعليمية والاجتماعية ، وله أكثر من عشرين بحثاً منشورة في مجلات علمية وثقافية . كما طبع ونشر العديد من الكتب ، مثل: (١) أحكام الجوار في الفقه الإسلامي . (٢) أحكام البحر في الفقه الإسلامي . (٣) من فقه الداعية . (٤) كلمات منهجية في طلب العلم . (٥) الفتاوى الطبية . ومازال يواصل قراءته ومحاضراته العامة والخاصة . (ابن جريس) .

## أولاً : مقدمة :

الحمد لله رب العالمين، والصلاة والسلام على أفصح الخلق أجمعين، صاحب البيان الكامل، والبلاغة الباهرة، وهو من أوتي جوامع الكلم، فبز الخطباء، وأعجز البلغاء. اللهم صل وسلم عليه وعلى آله وأصحابه والتابعين لهم بإحسان إلى يوم الدين. وبعد : فإن لغتنا العربية وعاء القرآن الكريم، فضلها الله على سائر اللغات، فدراستها وتعليمها والتعمق في معانيها مطلب ملح، به تبقى اللغة حاضرة في أذهان الناس جيلاً بعد جيل. ولقد لاحظت وأنا أستمع إلى الأجداد والآباء وأحياناً الأقران في مسقط رأسي ومدرج صباي ( رجال ألمع ) أنهم يستعملون كثيراً من الكلمات العربية الفصيحة، ونظراً لعدم معرفة كثير منهم بفصاحتها، فإنهم يخفونها عند التحدث بالفصحى، أو عندما يقابلون غيرهم ممن لا يعرف لهجتهم المحلية. فحفزني ذلك إلى التقيب في بعض معاجم اللغة عن هذه الكلمات فوجدت قدراً وافراً مما لا يتوقع المرء فصاحته، وهو فصيح غاية الفصاحة. وأمل الأيظن ظان أن في هذا العمل تكريساً للعامية أو دعوة إلى عصبية مناطقية؛ لأن ما سطرته في هذا البحث هو من الفصحى، وليس من العامي، بل يمكنني القول بأن مثل هذه البحوث تحفز على استخدام الفصحى المتداول، وهو على طرف التمام. كما يقال. بدل البحث عن مفردة متكلمة. ولم يتيسر لي مراجعة المعاجم اللغوية كلها بل ولا أكثرها، وإنما شرعت في قراءة بعضها، ومنها المعجم الوجيز الذي أصدره مجمع اللغة العربية في مصر، وكذلك المعجم الوسيط الذي أصدره المجمع نفسه، وهو أكبر من المعجم الوجيز وأوسع، وأمت بكتاب ( لسان العرب ) لابن منظور، وهو من أوسع معاجم اللغة، وكذلك ( أساس البلاغة ) للزمخشري وهو يرصد المجاز من كلام العرب، وكذلك ( الفائق في غريب الحديث للزمخشري ) وقد نقلت من الثلاثة مراجع الأخيرة بعض الكلمات التي لم تتيسر لي رؤيتها في غير هذه المراجع الثلاثة.

**ويتلخص المنهج الذي اتبعته في تسجيل هذه الكلمات في الآتي: ( ١ )** إذا وجدت كلمة يتبادر إلى الذهن أنها غير فصيحة سواء أكان ذلك في أصلها أو استعمالها ثم وجدت أنها فصيحة سجلتها، وأعطيتها رقماً تسلسلياً. ( ٢ ) لم أذكر الكلمات التي هي من الفصحى لكنها استخدمت في غير المعنى الموجود في كتب المعاجم. ولعله يتيسر جمعها لاحقاً، والتأكد من فصاحة استعمالها، وهناك بعض النظريات التي تؤكد أن معاجم اللغة التي بين أيدينا لم تستوعب كل الفصحى، لكن الشأن في التأكد من الفصحى المسطور، وتمييزه من غيره وبخاصة مع تناول العهد، وسريان لوثة العجمة بالاختلاط بأجناس أخرى غير العرب الأقحاح. ( ٣ ) أثرت أن يكون هذا البحث مقتصرًا على الفصحى تماماً، وما يوجد من الكلمات التي فيها تحريف يسير، أو قلب لبعض الحروف، لم أسجله في هذا البحث، ولعله يتيسر لي أو لغيري استكمال ذلك، وهو كثير في لهجات

(رجال ألمع). (٤) (رجال ألمع) وهي اليوم محافظة ضمن محافظات منطقة عسير، متباعدة الأماكن، وكثيرة القبائل، وتختلف اللهجات من مكان إلى مكان أحياناً، ولا أزعم أنني طوّفت في آفاق هذه المحافظة الكريمة، وجمعت جميع لهجاتها الفصيحة، كلاً، بل أجزم أنه فاتني كثير منها، لأسباب لعل من أهمها: عدم الإلمام الكافي بأسماء الأشياء نظراً لعدم معاشتي لما عاش عليه الآباء والأجداد فترة طويلة، وعدم الاستقصاء الكافي لما ورد في معاجم اللغة من الفصح الأملعي. ومن هنا فإنني أرجو من كل من يقع على كلمة لم أكتبها أن يتفضل بإرسالها إليّ، وأعدّه بأن أستدرك ذلك لاحقاً. وأشكر جميع الإخوة الذين ما فتئوا يشيرون علي بكلمات وعبارات، وخاصة الأستاذ مفرح زايد البناوي الذي شجعني على المواصلة في هذا البحث. وأعاني بما يقدر عليه، وأشكر كل من قرأ هذه المادة، وراجعها، وساهم في نشرها، وأشكر هنا بصفة خاصة الزميل العزيز، والمؤرخ القدير أ.د. غيثان بن جريس، على حرصه على نشر التراث العلمي للمنطقة، وله في ذلك جهود تذكر فتشكر. (٥) جمعت عدداً غير قليل من مفردات اللهجات الأملعية رجاء أن أنظر في فصاحتها من خلال كتب المعاجم، ولكن الأمر يحتاج إلى جهد كبير، وربما تنشط لذلك همم بعض أحبائنا من المتخصصين في فقه اللغة العربية.

وفي الختام فإنني أستطيع القارئ العذر فيما يراه من نقص أو خطأ، فلم يكن القصد من هذا البحث الاستقصاء، وإنما هو شيء استحسنته، وأحببت التنبية عليه والله الموفق والهادي إلى سواء السبيل. كتبه أ.د. عبدالرحمن بن أحمد الجرعي جامعة الملك خالد - أبها ص ب ٢٢٦٣ ( [algaree@gmail.com](mailto:algaree@gmail.com) ).

## ثانياً: جغرافية محافظة رجال ألمع: (١)

تقع محافظة رجال ألمع في سفوح السروات الغربية لحاضرة أبها، ويحدها من الشرق قمم السروات، ومن الغرب أجزاء من السهول الممتدة إلى البحر الأحمر، ويحدها من الشمال محافظة محايل عسير التابعة لمنطقة عسير شمالاً، ومن الجنوب محافظة الدرب وقبائل بني شعبة التابعين إدارياً لمنطقة جازان (٢). وهذه المحافظة ذات مساحة زراعية ورعوية وسكنية واسعة وخصبة، وعدد سكانها يزيدون عن المئة وعشرين ألفاً مع نمو عمراني وإداري واقتصادي واجتماعي، وتطور صحي ومعرفي

(١) هذا المحور من إعداد صاحب موسوعة القول المكتوب في تاريخ الجنوب، تم إدراجه حتى يكون القارئ الكريم على بينة بموقع هذه المحافظة العسيرية. (ابن جريس).

(٢) المصدر: مشاهدات الباحث وتجوله في هذه البلاد، وأقول إن سفوح السروات الغربية الممتدة من غرب محافظة الطائف إلى جبال قيس والعباد في جازان لم تتلحقها من البحث والتوثيق، ونأمل من المؤرخين والباحثين الجادين أن يدرسوا تاريخ وحضارة هذه البلاد المأهولة بالسكان، والمتنوعة في تضاريسها ومواردها الطبيعية. (ابن جريس).

وفكري جيد<sup>(١)</sup>. وهذه المحافظة تتكون من عشر عشائر عربية، هي: (١) عشيرة قيس. (٢) عشيرة بني ظالم. (٣) عشيرة البنا. (٤) عشيرة بني قطبة. (٥) عشيرة بني عبد العوص. (٦) عشيرة شحب. (٧) عشيرة شديدة. (٨) عشيرة بني زيد. (٩) عشيرة بني جونه. (١٠) عشيرة بني بكر، أهل جبل صلب<sup>(٢)</sup>. ومحافظة رجال ألمع من المحافظات العسيرية النشطة ثقافياً وتموياً، مع أن تضاريسها وعرة جداً، وكانت هذه البلاد قديماً تشكل حلقة وصل تجارية جيدة بين أجزاء من تهامة الممتدة من القنفذة إلى جازان وبين مرتفعات السراة، وبخاصة حاضرة أبها وما جاورها، وهذا ما عثرنا عليه في آلاف الوثائق التي تعود إلى القرنين (١٣-١٤هـ/١٩-٢٠م)<sup>(٣)</sup>. وفي هذا القرن (١٥هـ/٢٠م) امتدت إليها عجلة التطور والتنمية وفتحت عقبة الصماء التي تربط السروات ببلاد ألمع، وأنشئت فيها معظم المؤسسات الإدارية الحديثة. وأمل أن نرى من أساتذة ومؤرخي وأدباء رجال ألمع أو منطقة عسير من يدرس أحوال هذه المحافظة في العصر الحديث (ق ١٠-١٥هـ / ق ١٦-٢١م) فهي جديرة أن تدرس ويوثق موروثها الحضاري<sup>(٤)</sup>.

### ثالثاً: حروف الألف، والباء، والتاء، والثاء.

(١) الأثب: شجر عظيم جداً من الفصيلة التوتية، كثير الفروع ويتدلّى من فروعه ما يشبه الجذور. (الوجيز ٥. الوسيط ٥) ويقال في الأمثال: أسرتنا مثل عروق الأثب يعني في كثرتهم. (٢) أخ: اسم صوت يدل على التوجع أو الدهشة. (لسان العرب ٣/٣ - الوجيز ٨) (٣) إداوة: إناء صغير يحمل فيه الماء، والجمع أداوى. (الوجيز ١٠ - لسان العرب ١٤/٢٤) يقال في الأمثال: يوم داوه ويوم لأوه. (٤) الأفحج: يقال: فلان أفحج، والأفحج هو: من تدانّت صدور قدميه وتباعدت عقباه. (الوجيز ٤٦٣ - لسان العرب ٢/٣٤٠) (٥) أنبث: يقال: أنبث الحب ونحوه أي: تفرّق وانتشر، فهو منبث. وفي القرآن الكريم: (فكانت هباء منبثاً) (الواقعة: ٦) (الوجيز ٣٥ - الوسيط ٢٨) (٦) أنبجس: يقال: أنبجس الخزان

- (١) للمزيد انظر دراسة بعنوان "رجال ألمع بين الماضي والحاضر" بقلم. أ. أحمد إبراهيم مطاعن، منشورة في سلسلة كتاب: القول المكتوب في تاريخ الجنوب (الرياض: مطابع الحميضي، ١٤٢٢هـ/٢٠١٠م). (الجزء الثالث) ص ٥٥، ٤٠. كما انظرها على موقع ابن جريس الإلكتروني (Prof - ghitan.com). (ابن جريس).
- (٢) المرجع نفسه. وهذه العشائر جديرة بالدراسة جغرافياً، وسياسياً، واجتماعياً، واقتصادياً، وفكرياً وثقافياً. (ابن جريس).
- (٣) يوجد في حوزة الباحث مئات الوثائق الإدارية والسياسية والاقتصادية التي تبين أهمية حاضرة رجال ألمع في منطقة عسير خلال القرنين (١٣-١٤هـ/١٩-٢٠م)، وهذا الموضوع يستحق أن يدرس في كتب وبحوث عديدة. (ابن جريس).
- (٤) هذا النداء أرسله لجميع مؤرخي تهامة والسروات فأقول إن بلادكم بحاجة إلى جهودكم العلمية فتدرسونا أرضها وسكانها عبر عصور التاريخ، وهذا واجب علينا أبناء هذه الأوطان، وهذا العمل يعد من باب الوفاء والخدمة الوطنية لأهلنا وبلادنا. (ابن جريس).

مثلاً، أي: انفجر، وفي القرآن الكريم (فانبجست منه اثنتا عشرة عيناً) (١).  
 (الوجيز ٣٦ - الوسيط ٣٩) (٧) أَتَوَى: يقال: أتوى فلان ماله، أي: أهلكه. (الوجيز ٧٩ - الوسيط ٩١) (٨) أَنْثَرَمَ: يقال: انثرم فلان، أي: صار أثارم. (الوجيز ٨٣ - الوسيط ٩٥) والأثرم: من سقطت أسنانه من أصلها. (٩) الأجدل: الصقر. (الوسيط ١١١ - تاج العروس من جواهر القاموس ٥٦٩/٦) يقال: فلان مثل الأجدل، يعني: في الهجوم. (١٠) أَحْتَفَ: يقال: احتف الزرع أو النبات: جزه. (الوجيز ١٦١ - الوسيط ١٨٥) (١١) أَحْمَى المَاءَ أو الأَكْلَ: أي: سخنه. (الوجيز ١٧٣ - الوسيط ٢٠٠) (١٢) أَخْرَبَ المشورة أو الأمر: أي: صيره خراباً. (الوجيز ١٨٩ - الوسيط ٢٢٣) (١٣) انخش: في الشيء: دخل فيه. (الوجيز ١٩٦ - الوسيط ٢٣٥) ومنه قولهم انخش في البيت أو الزرع. (١٤) اِخْتَصَمَ: القوم: خاصم بعضهم بعضاً. (الوجيز ١٩٩ - تاج العروس من جواهر القاموس ٢٠٣/٦).

(١٥) اِخْتَلَعَ: الشيء: خلعه. (الوجيز ٢٠٨ - الوسيط ٢٥٠) اختلع الشجرة: انتزعها. (١٦) استاقه: ساقه. (الوجيز ٣٢٩ - لسان العرب ١٠/١٦٦) يقال: استاق الغنم، يعني: حاشها وساقها كلها. (١٧) استلف: اقترض. (وتسلف) منه: اقترض. (الوجيز ٣١٨ - الوسيط ٤٤٤) (١٨) استل: الشيء: سله. (انسل) خرج في خفية. (الوجيز ٣١٩ - لسان العرب ١/٣٦٩) يقال: استل نفسه مثل الذئب. (١٩) الأدرم: يقال: رجل أدرم: لا أسنان له. (الوجيز ٢٢٦ - لسان العرب ١٢/١٩٧) (٢٠) أدفاً: لبس ما يدفته. يقال: ادفاً بالثوب: تسخن، واستدفاً: أدفاً، ودفاء: ما استدفى به. (الوسيط ٢٨٨ - الوجيز ٢٢٩) (٢١) أدهن: اطلى بالدهن. (الوجيز ٢٣٦ - لسان العرب ١٣/١٦٠) ويقال: أدهن بالزيت: مسح به رأسه. (٢٢) ارتجع: الشيء إليه: رده وأعادته إليه. وارتجع المرأة: رجعها إلى نفسه بعد الطلاق. (الوجيز ٢٥٦ - الوسيط ٣٣١) يقولون: ارتجع الأمانة: ردها. (٢٣) ارتجم: القوم بالحجارة: تراموا بها، وتراجموا بالحجارة: تراموا بها، وتراجموا بالكلام: تسابوا. (الوجيز ٢٥٧، ٢٥٨ - الوسيط ٣٣٣) (٢٤) ارتحل: الدابة: ركبها. (الوجيز ٢٥٩ - لسان العرب ١١/٢٦٥) (٢٥) ارتشفه: امتصه. (ترشفه) تمصه. (الوجيز ٢٦٥ - الوسيط ٣٤٧) يقال: ارتشف المرق وتشف المرق، أي: شربه. (٢٦) انسحل: انقشر. (الوجيز ٣٠٥ - الوسيط ٤٢٠) ويقال: فلان مسحل، يعني: صبور. (٢٧) أشجرت: الأرض: كثر شجرها. (الوجيز ٣٣٦ - الوسيط ٤٧٣) ويقال: أشجرت الأرض، يعني: أنبتت. (٢٨) اشتف: يقال: اشتف ما في الإناء: تقصاه. (الوجيز ٣٤٦ - تاج العروس



من جواهر القاموس ٥٢٢/٢٣ ( ٢٩ ) اشتمَل : بثوبه : أداره على جسده كله حتى لا تخرج منه يده. ( الوجيز ٣٥١ - تاج العروس من جواهر القاموس ٢٩٨/٢٩ ) ويقولون : شملت المرأة ، يعني : غطت جسدها . ( ٣٠ ) اشتمَه : شمَه . ( الوجيز ٣٥١ - الوسيط ٤٩٥ ) يقال : اشتم رائحته : أي شمها .

( ٣١ ) اشتوى : اللحم وغيره : أنضجه بمباشرة النار . ( الوجيز ٣٥٦ - تاج العروس من جواهر القاموس ٤٠١/٣٨ ) ( ٣٢ ) انصب : الماء : انسكب . ( الوجيز ٣٥٨ - لسان العرب ٩٩/١٠ ) ( ٣٣ ) انطبق : انضم بعضه إلى بعض . ( الوجيز ٣٨٦ - لسان العرب ٢٠٩/١٠ ) ويقولون : طبّق على اللبن ، يعني : غطّه ، وطبّق على الشيء غطّاه . ( ٣٤ ) انطحن : يقال : انطحن الحب صار مطحوناً . ( الوجيز ٣٨٧ - الوسيط ٥٥٢ ) ( ٣٥ ) انطمس : يقال : انطمس الشيء المكتوب ، يعني : صار مطموساً . ( الوجيز ٣٩٤ - الوسيط ٥٦٥ ) ( ٣٦ ) استطال : طال . وطول للداية : أرخى لها طولها : أي حبلا ، فترعى مقيدة به . ( الوجيز ٣٩٨ - الوسيط ٥٧١ ، ٥٧٢ ) ( ٣٧ ) الأظفور : مادة قرنية في أطراف الأصابع ، وهو معروف ، ويكون للإنسان وغيره . والجمع : أظافر وأظافر وأظافير . ( الوسيط ٥٧٦ - تاج العروس من جواهر القاموس ٤٦٩/١٢ ) ويقولون للظفر : أظفور . ( ٣٨ ) اعتجر بالشيء : لفه على رأسه ورد طرفه على وجهه . ( الوجيز ٤٠٦ - الوسيط ٥٨٥ ) ومنه : اعتجر اللحاف ، يعني : احتزم به وشده على عرضه . ( ٣٩ ) أعرس : اتخذ عرساً أي : زوجة . والعرس : اسم من أعرس الرجل بأهله ، إذا بنى عليها ودخل بها ( الوجيز ٤١٢ - تاج العروس من جواهر القاموس ٢٤٧/١٦ ) ( ٤٠ ) استغلى : وجد الشيء أو عدّه غالياً . ( الوجيز ٤٥٤ - تاج العروس من جواهر القاموس ٢٠٩/١٦ ) ويقال : استغلى بضاعته وسلعته ، يعني : أغلاها . ( ٤١ ) استمكن : من الشيء : تمكن منه . ( الوجيز ٥٨٨ - لسان العرب ٤١٢/١٣ ) ( ٤٢ ) انفلت : تخلّص ونجا بسرعة . ( الوجيز ٤٧٩ - تاج العروس من جواهر القاموس ٢٨/٥ ) يقال : انفلت من القوم ، يعني : تخلص منهم ونجا . ( ٤٣ ) افتك : الرهن : فكه . و ( انفك ) الشيء : انفصل ، والعقدة ونحوها : انحلّت . و ( انفك ) عظم المفصل : زال عن موضعه . ( الوجيز ٤٧٩ - الوسيط ٦٩٨ ) يقولون : افتك فلان الجمل من رباطه . ( ٤٤ ) أقحمه : في الأمر : أدخله فيه بغير روية . ( الوجيز ٤٩١ - تاج العروس من جواهر القاموس ٤٥٢/٢١ ) يقولون : أقحمه فلان في مصيبة ، يعني : أوقعه فيها . ( ٤٥ ) أقلع : انجلى . وفي القرآن الحكيم : ( ويا سماء أقلعي ) ( هود : ٤٤ ) ( الوجيز ٥١٢ - لسان العرب ٢٩٠/٨ ) يقال : أقلعت السماء : إذا أمسكت عن المطر .

( ٤٦ ) أكرى : الدار أو الدابة : أجرها . ( الوجيز ٥٣٣ - لسان العرب ٢١٨/١٥ )

( ٤٧ ) أكترى : الدار وغيرها : استأجرها . ( الوجيز ٥٣٣ - الوسيط ٧٨٥ ) ( ٤٨ ) أكتع :

يقال: فلان أكتع، أي: رجعت أصابعه إلى كفه وظهرت مفاصل أصول أصابعه. (الوجيز ٥٢٧ - الوسيط ٧٧٥) يقال: للجمل أكتع وأكوع، يعني: به عيب فلا يستطيع أن يصعد المكان العالي بجمله. (٤٩) **انكف**: انصرف. (الوجيز ٥٢٧ - تاج العروس من جواهر القاموس ٢٤/٢١) ويقال: كف فلان أذاه، ويقال: انكف الشر. (٥٠) **اكتن**: الشيء؛ استتر. (الوجيز ٥٤٣ - لسان العرب ١/٢٩٨) واكتن فلان من المطر، يعني: هرب منه، ولجأ إلى مكان يحميه منه. (٥١) **التحف**: لحافاً؛ اتخذه لنفسه وتغطى به. (الوجيز ٥٥٣ - تاج العروس من جواهر القاموس ٢٢/١٥٦) (٥٢) **التحى**: الرجل؛ صار ذا لحية، والتحى الغلام نبئت لحيته. (الوجيز ٥٥٤ - تاج العروس من جواهر القاموس ٣٩/٤٤٤) (٥٣) **التخم**: يقال التخم فلان: اشتغل بأمر ثقيل، يقال بالرجل لخمه: أي فترة وثقل النفس. (الوجيز ٥٥٤ - الوسيط ٨٢١ - تاج العروس من جواهر القاموس ٣٣/٤١٣) (٥٤) **ألهب**: النار؛ أوقدها حتى صار لها لهب. (الوجيز ٥٦٥ - لسان العرب ٥/٣٠٧) (٥٥) **ألهى**: فلانا؛ شغله وأنساه. (الوجيز ٥٦٦ - لسان العرب ١٥/٢٥٨) ويقولون: ألهى فلان، يعني: تأخر عن القدوم، وألهى فلانا اللعب يعني: شغله، وأنساه غيره. (٥٦) **امتخ**: الشيء؛ استله أو اجتذبه، يقال: امتخ اللحم من عظمها. (الوجيز ٥٨٩ - لسان العرب ٣/٥٦) (٥٧) **انمسح**، **وامسح**: الشيء؛ ذهب ما عليه. (الوجيز ٥٨٠ - الوسيط ٨٦٧) (٥٨) **انقشع**: غشيه ثم أنجلى عنه. (الوجيز ٥٠٢ - تاج العروس من جواهر القاموس ٢٩/٣٥٦) يقولون: انقشع الغفير (السحاب)، أي: أنجلى. (٥٩) **انتص**: الشيء؛ ارتفع واستوى واستقام. (الوجيز ٦١٩ - تاج العروس من جواهر القاموس ١٨/١٨١) يقولون: انتص فلان أمام الناس أي رفع قامته.

(٦٠) **انملص**: الشيء من يدي أو ملص: سقط. (الوجيز ٥٨٩ - لسان العرب ٧/٩٤) ويقولون: انملص فلان، أي: ذهب خفية. (٦١) **الأملط**: من ليس على جسمه شعر. (الوجيز ٥٨٩ - لسان العرب ٧/٤٠٦) (٦٢) **أنتجت**: الناقة: حان نتاجها. (الوجيز ٦٠١ - لسان العرب ٢/٣٧٣) ويقولون: كذلك نتجت، أي: حصل النتاج. (٦٣) **انتف**: الشعر ونحوه؛ انتزعه وبتفه. (الوجيز ٦٠١ - تاج العروس من جواهر القاموس ٢٤/٣٨٦) ويقولون: انتف الشيء: أخذه بسرعة. (٦٤) **اندس**: دخل متسللاً، ودس الشيء في التراب: أخفاه، ودس نفسه في الأخيار وليس منهم، ودسس نفسه: أخفأها (الوجيز ٢٢٧ - الوسيط ٢٨٢) ويقولون: للمكان الذي يخفى فيه: مدس. واندس: اختفى. (٦٥) **انزرق**: في الشيء: دخل فيه. (الوجيز ٢٨٨ - تاج العروس من جواهر القاموس ٢٥/٤٠٤) يقولون: زرق فلان زرقه حنش (ثعبان)، ومن ذلك قولهم: زرق فلان أي: ذهب سريعاً وعاد سريعاً. (٦٦) **أنفط العمل يده**: أخرج بها نفاخات. وأنفط العمل يده: أخرج بها بثوراً مملوءة ماء، وتنفطت القدر: نفطت، يقال

تنفط فلان : احترق غضبا. ويده من العمل : نفطت. ( الوجيز ٦٢٨ - الوسيط ٩٤١ )  
 ويقولون : تنفطت يده من العمل، ومجلت : كذلك. (٦٧) انتكس : الشيء : انقلب ، يقال :  
 نكسه فانتكس. وانتكس المريض : عاودته العلة بعد النقه ( المعافاة ) . ( الوجيز ٦٣٤ -  
 لسان العرب ٢٤١/٦ ) (٦٨) اتزر : لبس الوزرة . ( الوجيز ٦٦٦ - لسان العرب ١٦/٤ )  
 والوزرة : ما يستربه الجزء الأسفل من جسم الإنسان. (٦٩) اتسخ : الشيء : وسخ.  
 (الوجيز ٦٦٨ - تاج العروس من جواهر القاموس ٩٢/١٦ ) (٧٠) اتسع : الشيء :  
 صار واسعا، ووسّع الشيء توسعةً : صيره واسعا. ( الوجيز ٦٦٩ - لسان العرب ٢٩٢/٨ )  
 (٧١) التك : تضام وتداخل. يقال : التك الوراد على المنهل. ( الوجيز ٥٦٤ - تاج  
 العروس من جواهر القاموس ٣٢٢/٢٧ ) (٧٢) التهبت : النار : انقدت. ( الوجيز ٥٦٥  
 - تاج العروس من جواهر القاموس ٢٦١/٢٩ ) ويقال : أتهب الثوب، أي : احترق.

(٧٣) بار : الشيء بوراً ، وبواراً : هلك وكسد وتعطل. ( الوجيز ٦٦ - تاج العروس  
 من جواهر القاموس ٢٥٣/١٠ ) ويقولون : بار بي فلان ، أي : تغير علي حاله إلى الأسوأ.  
 (٧٤) بتره : بترًا : قطعه مستأصلا. ( الوجيز ٣٥ - لسان العرب ٣٧/٤ ) (٧٥) بتكه :  
 بتكا : قطعه ، وبتك الشعر ونحوه : اقتلعه من أصله. ( الوجيز ٣٥ - لسان العرب ٣٩٥/١٠ )  
 ويقال أيضا : بته ، يعني : قطعه. (٧٦) بجم : بجماً ، وبجوماً : سكت عن عي أو فرع أو هيبة.  
 ( الوجيز ٣٦ - لسان العرب ٤٢/١٢ ) يعني الغباء ، يقال : فلان بجمه ، يعني : غبي .  
 ويقال : فلان بجمه ، أي : من عاداته السكوت عن عي أو فرع أو لغباء عنده. (٧٧) باسطه :  
 لاطفه. ( الوجيز ٥٠ - الوسيط ٥٦ ) يقال : بسط القوم ، أي : تحادثوا فيما بينهم  
 وتمازحوا. (٧٨) البححة : غلظ الصوت وخشونته من داء ، أو كثرة صياح ، وقد يكون خلقة.  
 ( الوجيز ٣٧ - تاج العروس من جواهر القاموس ٢٩٨/٦ ) ويقال لها : البححة. (٧٩)  
بِخْر : الشيء : طيبه بالبخور ، وبخر ثياب المريض والأشجار ونحوها : طهرها ممّا عسى  
 أن يكون قد علق بها من جراثيم. ( الوجيز ٢٨ - الوسيط ٤١ ) (٨٠) بذّه : بذّا : فاقه.  
 (ابتذّه) منه : أخذهُ مغالبةً. ( الوجيز ٤٢ - الوسيط ٤٥ ) يقال : بذني فلان. (٨١)  
يرطم : فلان : انتفخ وأدلى شفثيه من الغضب. ( الوجيز ٤٦ - لسان العرب ٤٧/١٢ )  
 (٨٢) بزم : القول بزمًا : غلظ. وبزم على الشيء : عض بمقدم أسنانه. ( الوجيز ٤٩ -  
 لسان العرب ٤٨/١٢ ) (٨٣) البلسن : من أسماء العدس . ( الفائق في غريب الحديث  
 للزمخشري ٢٣١/١ - لسان العرب ٥٨/١٢ ) .

(٨٤) تبجح : توسع - في المكان مثلا- . ( الوجيز ٣٦ - تاج العروس من جواهر  
 القاموس ٣٢٢/٦ ) يقولون : تبجح فلان في الأرض : توسع فيها. (٨٥) تبخر : تطيب  
 بالبخور. ( الوجيز ٣٨ - لسان العرب ١٤٤/٤ ) (٨٦) تبدل : تغير ، وتبدل الشيء :  
 اتخذ منه بدلا. ( الوجيز ٤٠ - الوسيط ٤٤ ) (٨٧) تبقي : منه : فضل منه. ( استبقاه )

أراد بقاءه. (الوجيز ٥٩ - الوسيط ٦٦) (٨٨) التببع: ولد البقر. (الوجيز ٧٢ - لسان العرب ٢٧/٨) (٨٩) تترب: تعفر بالتراب. (الوجيز ٧٣ - تاج العروس من جواهر القاموس ٤/٤٢) ومنه قولهم: يا فلان، لا تترب املحاف. قالها بعضهم لآخر حين رآه ينزل لحافه إلى الأرض، وكان ذلك بمجمع من الناس ففهم القوم أن اللحاف لصاحب المقولة. (٩٠) ترب: الشيء؛ وضع عليه التراب. (الوجيز ٧٣ - الوسيط ٨٣) (٩١) تحرّم: شدّ وسطه بالحزام. (الوجيز ١٤٨ - تاج العروس من جواهر القاموس ٣١/٤٧٨) (٩٢) التحوت: الذين كانوا تحت أقدام الناس لا يعلم بهم. (الفائق في غريب الحديث للزمخشري ١/١٤٨ - لسان العرب ٢/١٧) ويقولون: نعوذ بالله من زمن التحوت، أي الزمن الذي يعلو فيه هؤلاء. (٩٣) تخ: العجين ونحوه تخاً وتخوخاً: تخمر. (الوجيز ٧٣ - لسان العرب ٣/١٠) (٩٤) تسوق: باع واشترى. (الوجيز ٣٢٩ - الوسيط ٤٦٤) ويقولون: سوق فلان، أي: ذهب إلى السوق. (٩٥) تسوك: استاك: نظف فمه وأسنانه بالسواك. (الوجيز ٣٣٠ - لسان العرب ١٠/٤٤٦) (٩٦) الترباس: مزلاج من حديد يغلّق به الباب من الداخل. (الوجيز ٧٣ - الوسيط ٨٣). (٩٧) تشرط: تكلف شروطاً وتشدد. (الوجيز ٣٤٠).

(٩٨) تطرف: أتى الطرف. (الوجيز ٣٨٩ - الوسيط ٥٥٥) يقولون: جلس فلان طرف المجلس. (٩٩) التكة: رباط السراويل. (الوجيز ٧٦ - الوسيط ٨٦) (١٠٠) التلام: كل شق في الأرض كخط المحراث. والتلم: التلام، والجمع: أتلام. (الوسيط ٨٧ - لسان العرب ١٢/٦٦) (١٠١) تلتل: ساق سوقاً عنيفاً، وتل فلان تلام: صرعه، وألقاه على عنقه وخده، وفي القرآن الكريم: (فلما أسلما وتلّه للجبين) (الصافات: ١٠٣) (الوسيط ٨٧، ٨٦ - لسان العرب ١٢/٧٨) ويستعملونها بمعنى: إزالة الشيء من مكانه. (١٠٢) التنكة: وعاء من صفيح. (الوسيط ٨٩) ومن المجاز عندهم: فلان تنكة: أي فارغ الذهن. (١٠٣) التيس: الذكر من المعز والظباء والوعول، إذا أتى عليه حول. (الوسيط ٩١ - تاج العروس من جواهر القاموس ١٥/٤٨٦) (١٠٤) تجنن: جنّ - أي أصيب بالجنون. (الوجيز ١٢١ - لسان العرب ١٣/٥٢) (١٠٥) تحات: تناثر. وتحاتت الشجر: تساقط ورقها. (الوجيز ١٣٣ - تاج العروس من جواهر القاموس ٤/٤٨٥) (١٠٦) تخارج: الشركاء: خرج كل واحد من شركته عن ملكه إلى صاحبه بالبيع. (الوجيز ١٨٩ - الوسيط ٢٢٤) (١٠٧) تدلّل: الشيء: تهدّل وتحرك، وتدلّل في مشيه: اضطرب. (الوسيط ٢٩٢ - الوجيز ٢٣٢ - تاج العروس من جواهر القاموس ٢٨/٤٩٩). (١٠٨) تراصت: الأشياء: ارتصت، أي: انضم بعضها إلى بعض. (الوجيز ٢٦٦ - الوسيط ٣٤٨) (١٠٩) ترضاه: طلب رضاه. (الوجيز ٢٦٧ - تاج العروس من جواهر القاموس ٣٨/١٥٨) (١١٠) تراكب: الشيء:

ركب بعضه بعضاً ، أوتراكم . ( الوجيز ٢٧٥ - الوسيط ٣٦٨ ) ( ١١١ ) تربح : طلب الأرباح وتكسب . ( الوجيز ٢٥١ - الوسيط ٣٢٢ ) ( ١١٢ ) تسلط : عليه : تحكّم وتمكّن وسيطر . ( الوجيز ٣١٧ - ٣١٨ - تاج العروس من جواهر القاموس ٨٢/١٠ ) ( ١١٣ ) تسجّع : تقوى وأقدم . ( الوجيز ٣٣٦ - تاج العروس من جواهر القاموس ٨٥/٢٨ ) .

( ١١٤ ) تشممه : شمّه في مهل . ( الوجيز ٣٥١ - الوسيط ٤٩٥ ) ويقال : تشمشم ، أي : شمّه . ( ١١٥ ) شممه : الطيب أو الدواء : جعله يشمه . واشتمه ، أي : شمّه . ( الوسيط ٤٩٥ ) ( ١١٦ ) تصب : الماء من فوق : انحدر . ( الوجيز ٣٥٨ - تاج العروس من جواهر القاموس ١٧٦/٣ ) ( ١١٧ ) تضعع : جسمه : خفّ من مرض أو حزن ونحوه . ( الوجيز ٣٨٠ - لسان العرب ٢٢٤/٨ ) ( ١١٨ ) تطاول : مدّ عنقه ليراها ، أو يطالع عليه . ( الوجيز ٣٩٨ - تاج العروس من جواهر القاموس ٣٩٣/٢٩ ) ( ١١٩ ) تعارج : حاكى مشية الأعرج . ( الوجيز ٤١٢ - لسان العرب ٣٢٠/٢ ) ( ١٢٠ ) تعصب : شد العصابة على رأسه . ( الوجيز ٤٢٠ - لسان العرب ٦٠٢/١ ) . ( ١٢١ ) تعافى : فلان : نال العافية . ( الوجيز ٤٢٥ - الوسيط ٦١٢ ) ودلالة العافية كثيرا ما تكون عندهم : السمن . فيقولون : تعافى فلان ، أي : سمن . ( ١٢٢ ) تعنت : الرجل ، وتعنت عليه : شقّ عليه وشدّد . ( الوجيز ٤٣٦ - تاج العروس من جواهر القاموس ١٥/٥ ) ( ١٢٣ ) تعنى : الرجل : نصب . ( الوجيز ٤٣٨ - تاج العروس من جواهر القاموس ١٢٤/٣٩ ) ويقولون تعنى فلان : صار في مشقة ، وجاء من بعيد . ( ١٢٤ ) تفتت الشيء : أي تكسر . ( الوجيز ٤٦٠ - لسان العرب ٦٤/٢ ) ( ١٢٥ ) تفرج الرجل بكذا : تسلى بمشاهدته . ( الوجيز ٤٦٥ - الوسيط ٦٧٨ ، ٦٧٩ ) ويقولون : المزرعة الفلانية فرجة ، أي : جميلة يتسلى بمشاهدتها . ( ١٢٦ ) التفاريق : أجزاء الشيء المتفرقة . ( الوجيز ٤٦٩ - تاج العروس من جواهر القاموس ٥٠٤/١٢ ) ويقولون : أعطني عشرة تفاريق ، أي : مصروفة ريبالات . ( ١٢٧ ) تفرعن : تجبر وطفى . ( الوجيز ٤٦٨ - تاج العروس من جواهر القاموس ٥٠٧/٣٥ ) ( ١٢٨ ) تفلت : تخلّص فجأة . ( الوجيز ٤٧٩ - لسان العرب ٦٦/٢ ) .

( ١٢٩ ) تقشع : انقشع . ( الوجيز ٥٠٢ - تاج العروس من جواهر القاموس ١٤/٢٢ ) يقولون : تقشع السحاب عن الجو ، وانقشع . ( ١٣٠ ) تقيل : نام في القائلة وهي وسط النهار ، والقيول : اللبن يشرب في القائلة ( الوجيز ٥٢٣ - الوسيط ٧٧٠ - تاج العروس من جواهر القاموس ٣٠٤ ، ٣٠٥ ) وعندهم تستخدم بمعنى أكل القيول ( الغداء ) . ( ١٣١ ) تكفت الثوب : تشمر ، وتكفت الرجل في سيره : أسرع . وكفت الله فلاناً : قبضه ، وكفت الشيء : ضمه إليه واكتفت المال : استوعبه أجمع . ( الوسيط ٧٩١ - تاج العروس من جواهر القاموس ٦٥/٥ ) ( ١٣٢ ) تكرش : تقبّض ، وتكرش الجلد : مسته النار فانزوى وتقبّض ، وتكرش الوجه : عبس واتقبّض . ( الوسيط ٧٨٢ - لسان العرب ٦ /

(٣٣٩) (١٣٣) تلحف: لحافاً: التحف به. (الوجيز ٥٥٣ - لسان العرب ٣١٤/٩) ومن المجاز قولهم: تلحف فلان على فضيحة. (١٣٤) تلطخ: بالطين مثلاً ، أي : تلوث به. (الوجيز ٥٥٧ - تاج العروس من جواهر القاموس ٣٣٥/٧) (١٣٥) تلفف: بثوبه: اشتمل به. (الوجيز ٥٦١ - لسان العرب ٢١٧/٩) (١٣٦) تلقط: الشيء: التقطه من هاهنا وهاهنا. (الوجيز ٥٦٢ - لسان العرب ٢٩٢/٧) (١٣٧) تلهى: بالشيء: لعب به. (الوجيز ٥٦٦ - تاج العروس من جواهر القاموس ٤٩٩/٣٩) وألهاه اللعب عن كذا: شغله وأنساه، وتلاهى بالملاهي: اشتغل بها وتلاعب ، وتلاهى القوم: لها بعضهم مع بعض. (الوسيط ٨٤٣ ) (١٣٨) تمخخ: العظم أخرج منه مخه . (الوجيز ٥٧٤ - لسان العرب ٥٢/٣) (١٣٩) تمرغ: في التراب: تقلب. (الوجيز ٥٧٩ - تاج العروس من جواهر القاموس ٣٤١/٢٧) ويقال: تروغ الثعلب ، يعني: تمرغ في التراب. (١٤٠) تمزغ: أي تقطع الشيء: تفرق. (الوجيز ٥٨٠ - لسان العرب ٣٣٥/٨) يقال: مزغ اللحم والثوب. (١٤١) تمشى: في البلاد أي: مشى. (الوجيز ٥٨٣ - لسان العرب ٢٨١/١٥).

(١٤٢) تمطط: الشيء: تمدد ، وفي الكلام : مده ولون فيه. (الوجيز ٥٨٥ - تاج العروس من جواهر القاموس ١٠٩/٢٠) يقولون: تمطط بعد النوم: إذا مد جسمه وأظهره. (١٤٣) تتاجت: الماشية ونحوها: توالدت. (الوجيز ٦٠١ - تاج العروس من جواهر القاموس ٢٣٢/٦) (١٤٤) تنتف: الشيء: انتفه ، والنتف نزع الشيء. (الوجيز ٦٠١ - الوسيط ٩٠٠) يقال: انتف العصا ، ومن دعائهم: (اللهم ينتفه). (١٤٥) تنثر: الجب: انتثر. (الوجيز ٦٠٢ - تاج العروس من جواهر القاموس ١٧١/١٤) (١٤٦) تناحر: القوم في القتال: تقاتلوا أشد قتال وعلى الشيء: تشاحوا وحرصوا. (الوجيز ٦٠٥ - لسان العرب ١٩٥/٥) (١٤٧) تنشط: صار نشيطا ، وتنشط للعمل: تهيأ له وأقبل عليه. (الوجيز ٦١٦ - لسان العرب ٤١٣/٧) (١٤٨) تنشف: الرجل: مسح الماء عن جسده بمنديل أو نحوه. (الوجيز ٦١٧ - الوسيط ٢٣) (١٤٩) تهراً: اللحم: زاد إنضاجه حتى سقط من العظم. (الوجيز ٦٤٧ - تاج العروس من جواهر القاموس ٥٠٨/١) ويقولون: أهرت الشجرة: سقط ورقها. (١٥٠) تهزأ: بالشيء والرجل: هزئ به. (الوجيز ٦٤٩ - لسان العرب ١٨٣/١) (١٥١) تهزز: الشيء: تحرك ، وهزهز الشجرة: حركها. (الوجيز ٦٤٩) (١٥٢) تهناً: الشيء ، وتهناً به: تمتع. (الوجيز ٦٥٣ - تاج العروس من جواهر القاموس ٥١٥/١) (١٥٣) تهوع: تكلف القيء. (الوجيز ٦٥٥ - تاج العروس من جواهر القاموس ٣٧٧/٨) وهاع: قاء من غير تكلف، والهواع: القيء. (١٥٤) توتر: العصب والعرق: اشتد. (الوجيز ٦٥٩ - لسان العرب ٢٧٣/٥) ويقولون: توتر الرجل ، يعني: وضع قدميه في مكان ثابت استعداداً لدفع شيء معين. (١٥٥) تواجها: تقابلا. (الوجيز ٦٦١ - تاج العروس من جواهر القاموس ٥٣٨/٣٦)

ويقولون : واجهني في الصباح ، أي : قابلني. (١٥٦) تَوَالَفَ الشيءُ موالفةً ، وولافاً : اتَّالَفَ بعضه إلى بعض. (الوجيز ٦٨١ - لسان العرب ٣٦٤/٩) يقولون : توالف فلان مع فلان ، يعني : اعتاد عليه. (١٥٧) تَوَسَّخَ الشيءُ : وسخ ، أي : صار وسخاً. (الوجيز ٦٦٨ - لسان العرب ٦٦/٣) (١٥٨) تَوَسَّعَ الشيءُ : وَسَّعَ ، و (تَوَسَّعَ) القوم في المجلس : تَفَسَّحُوا فيه. (الوجيز ٦٦٩ - الوسيط ١٠٢١) (١٥٩) تَوَكَّدَ : اشتد وتوثق. (الوجيز ٦٨٠ - لسان العرب ٤٦٦/٣) يقولون : وكد فيه ، أي : أحد النظر إليه ، وتوكد من الخبر : تأكد من صحته.

(١٦٠) الثُّبَةُ : الجماعة. (الوجيز ٨٢ - لسان العرب ١٠٧/١٤) يقال : قامت الثبة الأولى عن الأكل. (١٦١) ثَرَّ الشيءُ : بَدَّدَهُ وِفَّرَقَهُ. (الوسيط ٩٥ - تاج العروس من جواهر القاموس ٣١٦/١٠) يقال : فلان يثر الدراهم ثراً. (١٦٢) ثَرَمَهُ : ثرماً : ضربه على فيه فكسر سنَّه ، فهو أثرم وهي ثَرَمَاءُ. (الوجيز ٨٣ - لسان العرب ٧٦/١٢) (١٦٣) الثَّعْلَبَةُ : علة يتناثر منها الشَّعْرُ. (الوجيز ٨٤ - الوسيط ٩٦) (١٦٤) الثَّنِيَّةُ : إحدى الأَسْنَانِ الأربعة التي في مقدِّمِ الفمِّ ، اثنتان من فوق واثنتان من تحت. والثنية : الطريق بين الجبلين. (الوجيز ٨٨ - لسان العرب ١١٥/١٤) .

#### رابعاً حروف الجيم، والحاء، والرخاء، والدال :

(١٦٥) جَبَدَ : الشيءُ جَبَدًا : جذبَه. (واجتبذه) : اجتذبه. (الوجيز ٩١ - لسان العرب ٤٧٨/٣) (١٦٦) جَبَسَ : رجله وضع عليها الجبس. (الوجيز ٩١ - الوسيط ١٠٥) ويقولون : فلان مَجْبَسٌ. (١٦٧) جَحَرَ : العام : احتبس مطره ، وأجر القوم : دخلوا في القحط. والجَحْرَةُ : السَّنَةُ المجدبة القليلة المطر. (الوجيز ٩٣ - الوسيط ١٠٨) والجحرة عندهم : منزلة من المنازل يثمر فيها السدر. (١٦٨) الجُدُجُدُ : حيوان كالجراد يُصَوِّتُ بالليل. (الوسيط ١٠٩ - تاج العروس من جواهر القاموس ٤٧٩/٧) (١٦٩) جَدَرٌ : الجَدْرِي في البدن ، أي : بَرَزَ. (الوسيط ١١٠ - تاج العروس من جواهر القاموس ١٤٢/١) (١٧٠) جَدَرَ النبت : طلعت رؤوسه في أول الربيع. (الوسيط ١١٠ - تاج العروس من جواهر القاموس ٣٨٥/١٠) (١٧١) جَزَّ : قَطَعَ. (الوسيط ١٢٠ - تاج العروس من جواهر القاموس ٦٤/١٤) يقال : جَزَّ الزرع. (١٧٢) جَدَلَهُ : يقال : جدل الرجل ، أي : صرعه. (الوسيط ١١١ - لسان العرب ١٠٢/١١) (١٧٣) جَزَعُ الوادي : قطعه عرضاً. (الفائق للزمخشري ٢٠٩/١ - لسان العرب ٤٧/٨) ويقولون للطريق المختصر : المجزعة. (١٧٤) جَفَلَ جَفولاً : شَرَدَ ونفر ، وجفله : طرده. (الوسيط ١٢٧ - لسان العرب ١١٢/١١) (١٧٥) جَلَمَ الشيءُ جَلَمًا : قطعَه ، وحلقه ، وجلم الشَّعْرَ أو الصُّوفَ : جَزَّهُ بالجلم ، و الجلمُ : ما يجز به ، والجمع : جلام . (الوجيز ١١٣ - لسان العرب ٤١٣/٣١) (١٧٦) الجهمة : ظلمة آخر الليل. (الوجيز ١٢٤ - لسان العرب ١١٠/١٢) ويقولون : جهم فلان ، أي : سار آخر الليل قريباً من الفجر. (١٧٧) جهيت :

السماء جهى: أصحت وانكشف عنها الغمام، وأجهت، أي: جهيت، ويقال: أجهى له الطريق والأمر: استبان. (الوجيز ١٢٤ - الوسيط ١٤٤) (١٧٨) الْجَابَةُ: الجواب. (الوجيز ١٢٥ - لسان العرب ٢٨٣/١) ويقال: ما قال جابة، أي: لم يجب. (١٧٩) الْجَوْنَةُ: سُلَيْلَةٌ مستديرة مغطاة بالجلد وهي عندهم لحفظ الخبز. (الوجيز ١٢٥ - تاج العروس من جواهر القاموس ٢٨٥/٢٤) (١٨٠) الْجُوبَةُ: الفرجة في السحاب وفي الجبال، والحفرة المستديرة الواسعة، وفجوة ما بين البيوت، والجمع: جُوبٌ. (الوجيز ١٢٨ - لسان العرب ٢٨٣/١) ويقولون للفتحة في الجدار: جُوبَةٌ. (١٨١) جَوْلُ الْبِلَادِ وجَوْلُ فِيهَا تَجْوِيلاً وَتَجْوَالاً: طُوفٌ فيها كثيراً. (الوسيط ١٤٨ - لسان العرب ١٢٠/١١) ويقولون: تَجَوْلُ فِي الدَّارِ: مشى في أنحاءها.

(١٨٢) حَاسَتٌ: الغارة حوساً: انتشرت، وحاس القوم البلد: عاثوا فيه. (الوجيز ١٧٨ - الوسيط ٢٠٦) ويقال: داست. ويقولون: عند السؤال عن الأحوال: حوسة، أي، مختلطة. (١٨٣) حَاحًا بِالْحِمَارِ: حَتَّهٗ عَلَى السَّيْرِ بِاسْمِ الصَّوْتِ: حَاحًا، وَالْعَامَّةُ تَخْفَفُ الهمزة. (الوسيط ١٥٠) (١٨٤) حَبِجُهُ: بالعصا يحبجه حبجا: ضربه. (لسان العرب ٢٢٥/٢) (١٨٥) حَبِطَتْ: انتفخ بطنها من كثرة الأكل، أو من أكل ما لا يوافقها. (الوجيز ١٣٢ - لسان العرب ٢٦٩/٧) يقولون: حبطت الشاة، أي: أصابتها الآفة السابقة. (١٨٦) الْحِبَاطُ: وجع البطن من الانتفاخ لكثرة الأكل، أو أكل ما لا يوافق. (الوجيز ١٣٢ - لسان العرب ٢٦٩/٧) (١٨٧) الْحَبِيقُ: نبات طيب الرائحة. (الوجيز ١٣٢ - لسان العرب ٣٧/١٠) ويستعمل طيباً، ويضعونه على الشاي. (١٨٨) حَتَّ: الورق عن الشجر حتاً: سقط، وحت الشيء عن الثوب وغيره: فركه وأزاله. (الوجيز ١٣٣ - لسان العرب ٢٢/٢) (١٨٩) الْحَدِيَا: تصغير الحدأة، وهي: طائر من الجوارح ينقض على الجرذان والدواجن والأطعمة ونحوها، وكسر الحاء في الحدأة - لغة - أجود. (الوسيط ١٥٩ - لسان العرب ٥٤/١) (١٩٠) حَدَّتْ: المرأة على زوجها حداداً: تركت الزينة ولبست الحداد. (الوجيز ١٣٩ - لسان العرب ١٤٠/٣) (١٩١) حَرْفُ الشَّيْءِ: طَرَفُهُ وَجَانِبُهُ. (الوسيط ١٦٧ - لسان العرب ٤١/٩) ويقولون: فلان يمشي على حرف الجدار. (١٩٢) الْحَرْجَةُ: غَيْضَةُ الشَّجَرِ الْمَلْتَمَّةِ، وَالْحَرْجَةُ: الشَّجَرَةُ بين الأشجار لا تصل إليها الأكلة. (الوجيز ١٤٣ - لسان العرب ٢٣٣/٢) يقولون: شجرة محرجة، يعني: ملتفة الأغصان ومتشعبة. (١٩٣) حَرَشٌ: بينهم: أفسد. (الوجيز ١٤٥ - لسان العرب ٢٧٩/٦) ويقولون: فلان يحرش: أي يفسد العلاقة بين الناس، ويقولون لكثير التحريش والإفساد بين الناس: حَرَشٌ.

(١٩٤) حَرْفٌ: الشَّيْءُ عَنْ وَجْهِهِ حَرْفًا: صَرْفَهُ وَغَيْرَهُ. (الوجيز ١٤٥ - الوسيط ١٦٧) يقولون: حرف الماعون عن مكانه: غير مكانه. (١٩٥) الْحَرِكُ: يقال غلامٌ حَرِكٌ:



خفيف ذكي . ( الوجيز ١٤٦ - الوسيط ١٦٨ ) ويقولون : فلان رجل حرك : نشيط ذو نجدة . (١٩٦) حز الشيء حزا : قطعاه ولم يفصله ، وكل شيء حَكَ في صدرك فقد حَزَّ . ( الوسيط ١٧٠ - لسان العرب ٢٣٤/٥ ) ومنه قولهم حَزَّ الحبل . (١٩٧) حَسَّ : كلمة تقال عند الألم المفاجئ . يقال : ضُربَ فما قال حَسَّ . ( الوجيز ١٥٠ - الوسيط ١٧٣ ) (١٩٨) حَفَّ : شعره أو رأسه : شَعَثَ من عدم الإدهان . ( الوجيز ١٦١ - لسان العرب ٤٩/٩ ) (١٩٩) الحِفا : المشي بلا حَفَّ أو نعل . ( الوجيز ١٦٣ - لسان العرب ١٨٦/١٤ ) (٢٠٠) الحقَاب : شيء تشده المرأة على وسطها تعلق به الحلي ونحوها . ( الوسيط ١٨٧ - لسان العرب ٣٢٤/١ ) (٢٠١) حَلَطَ في الأمر : أسرع . ( الوسيط ١٩٢ ) ويقال : لا تحلطنا : يعني لا تعجلنا ، وفلان حلط ، يعني : مستعجل . (٢٠٢) حَمَسَ : اللحم ونحوه ، حمساً : قلاه . ( الوجيز ١٧١ - لسان العرب ٥٧/٦ ) والحميس عندهم : الشحم المذاب . ويقولون : حمس اللحم : سَخَّنَه . (٢٠٣) الحماط : شجر التين الجبلي . ( الوجيز ١٧٢ - لسان العرب ٢٧٦/٧ ) (٢٠٤) حَنَأَ : لحيته أو رأسه : خضبه بالحنأ . ( الوجيز ١٧٤ - لسان العرب ٦١/١ ) يقولون : فلان لحيته محناه . (٢٠٥) حَدَّتْنَا الشَّمْسُ : شوتنا وطبختنا . ( أساس البلاغة للزمخشري ٩٧ ) (٢٠٦) حَوْشٌ : المال ونحوه : جمعه وادخره . ( الوجيز ١٧٨ - الوسيط ٢٠٧ ) .

(٢٠٧) الخانق : الشَّعبُ الضيقُ بين جبلين . ( الوجيز ٢١٣ - لسان العرب ٩٢/١٠ ) (٢٠٨) خَاف : توقع حلول مكروهه . ( الوجيز ٢١٤ - الوسيط ٢٦٢ ) ويقولون : أنا أخاف أن الأمر كذا ، أي : أتوقع . (٢٠٩) الخبيج : نوع من الضرب بالسيف أو العصا وليس بشديد ، وخبجه بالعصا : ضربه بها . ( لسان العرب ٢٤٦/٢ ) (٢١٠) خَجِج : لم يبد ما في نفسه . ( الوسيط ٢١٩ - لسان العرب ٢٤٧/٢ ) (٢١١) خَبِصَهُ : خَبِصاً : خلطه ، فهو مخبوص ، وخبيص . ( الوجيز ١٨٤ - تاج العروس من جواهر القاموس ٥٤٢/١٧ ) (٢١٢) خَبَلٌ خَبَالٌ وَخَبَالٌ : فسد عقله ، وجن . ( الوجيز ١٨٥ - تاج العروس من جواهر القاموس ٣٨٩/٢٨ ) ويقولون : فلان مخبول . (٢١٣) الخدوم : يقال : فلان خدوم ، أي : كثير الخدمة . ( الوجيز ١٨٨ - تاج العروس من جواهر القاموس ٤٢٦/٣ ) (٢١٤) الخُق : الخُد ، وهو الشق العميق في الأرض . ( الوجيز ٢٠٦ - لسان العرب ٨٤/١٠ ) (٢١٥) خَرَطَتْ : الدأبة خراطاً : جمحت ، وخرط فلان في حديثه خراطاً : كذب . ( الوجيز ١٩١ - تاج العروس من جواهر القاموس ٢٤٠/١٩ ) ويقولون : فلان خراط ، أي : كاذب . (٢١٦) خَفَسَ : البِنَاءُ : هدمه . انخفض البِنَاءُ : تهدم . ( الوجيز ٢٠٤ - تاج العروس من جواهر القاموس ١٦/١٦ ) وبضم الخاء : الرجل الذي لا يحسن التصرف . ويقال : هذه بصاير خفس على وجه التهكم والسخرية . (٢١٧) خَم اللبِن : غيره خبث رائحة الوطْب وخم اللبِن : أفسده . ( الوجيز ٢١٢ - لسان العرب ١٨٩/١٢ ) والوطب : إناء اللبِن .

(٢١٨) الرُخوط: الغصن الناعم. ( الوجيز ٢١٤ - لسان العرب ٢٩٧/٧ ) ومنه حوط الريحان .

(٢١٩) دَبَج: المطر الأرض: سقاها فاخضرت وأزهرت. (الوجيز ٢١٩ - لسان العرب ٢٦٢/٢) وتأتي بمعنى ضرب. ودبج المطر الأرض: ضربها بشدة. (٢٢٠) الدبي: الجراد قبل أن يطير. ويقال جاءوا كالدبي: كثيرين. (الوجيز ٢٢٠ - تاج العروس من جواهر القاموس ٣١/٣٨) (٢٢١) الدجر: اللوبياء. وتنتطق بفتح الدال وضمها وقيل بالفتح والكسر وفي حديث عمر - رضي الله عنه - : أنه: (اشتر لنا بالنوى دجراً). (لسان العرب ٢٧٨/٤، ٢٧٧ - الوجيز ٢٢١) (٢٢٢) دحره: دحرج، وتدحدر: تدحرج. (الوجيز ٢٢١ - لسان العرب ٢٧٨/٤) (٢٢٣) الدرج: سقط (وعاء) صغير تدخر فيه المرأة طيبها وأداتها. (الوسيط ٢٧٧ - لسان العرب ٢٦٩/٢) (٢٢٤) الدردر: مغرز السن، وفي المثل: "أعيبنتني بأشر، فكيف أرجوك بدردر؟" أي لم تقبلي الأدب وأنت شابة ذات أشرف في ثغرك، فكيف الآن وقد أسننت حتى بدت درادرك. (الوسيط ٢٧٩ - لسان العرب ٢٧٩/٤) (٢٢٥) دَرَعَت: الفرس والشاة ونحوهما دَرَعَا: اسود مقدمها، وبيض مؤخرها أو العكس، فهو أدرع وهي درعاء. (الوجيز ٢٢٦ - الوسيط ٢٨٠) (٢٢٦) درع: فلاناً: ألبسه درع الحديد، ويقال دَرَعه بها، وادرع الرجل: لبس درع الحديد، وتدرع الدرع وتدرع بها: لبسها. (الوجيز ٢٢٦ - الوسيط ٢٨٠ - لسان العرب ٨١/٨) ويقولون: أدرع الثوب، أي: لبسه. (٢٢٧) دفره: دفعه في قفاه، أو في صدره. (الوسيط ٢٨٨ - لسان العرب ٢٨٩/٤) (٢٢٨) دلع: لسانه: أخرجه. (الوجيز ٢٣٢ - لسان العرب ٩٠/٨) ويقولون: فلان دالع. (٢٢٩) دهك: الشيء: دهكت طَحَنه، والأرض: داسها. (الوجيز ٢٣٦ - لسان العرب ٤٣٠/١٠) ويقولون: دهكت الآلة الطريق، أي: داستها وسوتها. (٢٣٠) الدوكة: يقال: وقعوا في دوكة، أي: شر وخصومة. (الوجيز ٢٣٩ - لسان العرب ٤٣٠/١٠) ويقولون مدوكة: خصومة ومعركة. (٢٣١) دوى الرعد: صوت. ودوى الرجل في الأرض: ذهب. (الوسيط ٣٠٦ - لسان العرب ٢٧٦/١٤) (٢٣٢) الدوم: شجر عظام من الفصيلة النخيلية يكثر في بلاد العرب، وثمرته في غلظ التفاحة ذات قشر أحمر صلب، وله نواة ضخمة ذات لب إسفنجي. (الوجيز ٢٤٠، ٢٣٩ - لسان العرب ٢١٢/١٢) (٢٣٣) دي دي: صوت حذاء الإبل. (الوسيط ٣٠٧ - تاج العروس من جواهر القاموس ٨٢/٢٨).

### خامساً: حروف الذال، والراء، والزاي، والسين :

(٢٣٤) الذرور: ما يذري في العين وعلى الجرح من دواء يابس، وعلى الطعام من ملح مسحوق. (الوجيز ٢٤٣ - لسان العرب ٣٠٣/٤) (٢٣٥) ريضت: الغنم: طوت قوائمها، ولصقت بالأرض، وأقامت. (الوجيز ٢٥١ - لسان العرب ١٤٩/٧)

(٢٣٦) رتعت: المشية: رعت كيف شاءت في خصب وسعة. ( الوجيز ٢٥٤ - لسان العرب ١١٢/٨ ) ويقولون: مرتع، أي: مرعى من العشب. (٢٣٧) رثم: أنفه: كسره حتى أدماه. ( الوجيز ٢٥٤ - لسان العرب ١٢/٢٢٦ ) (٢٣٨) رَجْرَجَ: الشَّيْءُ: رَجَّهَ وَحَرَّكَهُ، وَ ( تَرَجَّرَجَ ) : اضْطَرَبَ. وَ الرَّجْرَجُ: المَهْتَزُّ المَضْطَرِبُ. ( الوجيز ٢٥٦ - الوسيط ٣٣٠ ) (٢٣٩) الرَّجْلَةُ: وتسمى البقلة الحمقاء، وهي بقلة سنوية لحمية لها بذور دقاق، يؤكل ورقها مطبوخاً ونيئاً. ( الوجيز ٢٥٧ - تاج العروس من جواهر القاموس ٤٨/٢٩ ) (٢٤٠) رَحَّبَ: قال له: مرحباً. ( الوجيز ٢٥٨ - لسان العرب ١/٤١٣ ). ويقولون: رَحَّبَ آل فلان بفلان، يعني: قَبِلُوهُ، وَ رَحِبَ فلان بفلان: أَعْلَى صَوْتَهُ بِالتَّرحيبِ. (٢٤١) رَحَضَ: الرَّحَضُ: الغسل، وَ رَحَضَ يَدَهُ: غَسَلَهَا. ( لسان العرب ٧/١٥٣ - الوسيط ٣٣٤ ) وَ الرَّحاضُ عِنْدَهُمْ: المَاءُ الَّذِي يَغْسَلُ فِيهِ بَعْدَ الأَكْلِ.

(٢٤٢) الرَّدَاةُ: الصَّخْرَةُ. ( المرداة ) صخرة تُكْسَرُ بِهَا الحِجَارَةُ. ( الوجيز ٢٦١ - لسان العرب ١٤/٣١٦ ) (٢٤٣) الرُّزْغَةُ: البَلُّ البليغ، وَرَزَغَ المَطَرُ الأَرْضَ بِلْهًا، وَ لَمْ يَسَلْ، وَالجَمْعُ: رَزْغٌ. ( الوسيط ٣٤٢ - والفائق للزمخشري ١/١٩٤ ) (٢٤٤) الرُّزَّةُ: حديدة يدخل فيها القفل. ( الوجيز ٢٦٢ - لسان العرب ٥/٣٥٣ ). ويقولون: أَغْلَقَ البَابَ وَرَدَ، الرُّزَّةُ يعني اقفلها. (٢٤٥) رَشَحَ: العَرَقُ: نَضَحَ وَسَالَ. ( الوجيز ٢٦٤ - لسان العرب ٢/٤٤٩ ) (٢٤٦) رَشَّرَشَ: المَاءُ: سَالَ وَقَطَّرَ، وَتَنَاطَرَتْ وَتَطَايَرَتْ. وَالرَّشَاشُ: مَا تَرَشَّشَ مِنَ السَّوَاتِلِ، وَالرَّشَشُ: المَطَرُ الخَفِيفُ. ( الوجيز ٢٦٥ - الوسيط ٣٤٦، ٣٤٧ ) ويقولون: للمطر القليل: رِشَاشٌ. (٢٤٧) رَصْرَصَ: الشَّيْءُ: ضَمَّ بَعْضُهُ إِلَى بَعْضٍ وَأَحْكَمَهُ. ( الوجيز ٢٦٦ - لسان العرب ٧/٤٠ ) (٢٤٨) الرِّفُّ: شَبَهَ الطَّائِقُ تَجَعَّلَ عَلَيْهِ طَرَائِفُ البَيْتِ، أَوْ خَشَبٌ يَوْضَعُ جَنْبَ الجِدَارِ تَوْضَعُ عَلَيْهِ الأَوَانِي وَغَيْرَهَا. ( الوجيز ٢٧١ - تاج العروس من جواهر القاموس ٢٣/٣٥٧ ) (٢٤٩) الرُّكْوَةُ: إِنَاءٌ صَغِيرٌ مِنْ جِلْدٍ يُشْرَبُ فِيهِ المَاءُ. ( الوسيط ٣٧١ - الوجيز ٢٧٧ - مختار الصحاح ٢٥٦ ) (٢٥٠) رَهَسَ: الشَّيْءُ: وَطئَهُ وَطئًا شَدِيدًا. وَتَقَالُ بِالصَّادِ (رَهص). ( الوسيط ٣٧٧ - لسان العرب ٦/١٠٢ ) (٢٥١) الرَّهْصَةُ: أَنْ يَصِيبَ بَاطِنَ حَافِرِ الدَّابَّةِ شَيْءٌ يَوْهِنُهُ أَوْ يَنْزِلُ فِيهِ المَاءُ مِنَ الإِعْيَاءِ. ( الوسيط ٣٧٧ - تاج العروس من جواهر القاموس ١٧/٦٠٧ ) (٢٥٢) رُوحٌ: فُلَانٌ المَاشِيَةُ: أَعَادَهَا إِلَى حَظَائِرِهَا. ( الوجيز ٢٨٠ ) ويقولون: رُوحُ آلِ فُلَانٍ الزَّوْجَةُ عَلَى زَوْجِهَا، وَيُقَالُ لَهُمْ: المَرْوُحَةُ.

(٢٥٣) الرِّزَامِلَةُ: مَا يَحْمَلُ عَلَيْهِ مِنَ الإِبْلِ وَغَيْرِهَا. ( الوجيز ٢٩٢ - لسان العرب ١١/٣٠٩ ) وَتَطْلُقُ عَلَى مَا يَرْكَبُ مِنَ الإِبْلِ وَالحَمِيرِ وَغَيْرِهَا. يُقَالُ: هَذِهِ زَامِلَةٌ فُلَانٍ. (٢٥٤) زَبْرَقٌ: الثَّوْبُ: صَبَغَهُ بِصَفْرَةٍ أَوْ حَمْرَةٍ. ( الوجيز ٢٨٥ - تاج العروس من جواهر القاموس ٢٥/٢٨٨ ) ويقولون بيت مزبرق: أي مزين بلون أو غيره. (٢٥٥) زَبِنَهُ:

دفعه ورمى به. يقال: زبنت الناقة ولدها وحالبها: دفعته برجلها، فهي زبون، وتزابن القوم: تدافعوا. (الوجيز ٢٨٥ - الوسيط ٣٨٨) ويقولون: زين الحجارة عن الطريق: أزاحها. وانزبن قليلاً: تتحى. (٢٥٦) زَحْرٌ: أخرج صوته، أو نفسه بأنين من عمل أو شدة. (الوجيز ٢٨٦ - لسان العرب ٣١٩/٤) زَرَى: عليه زراً: عابه وعتب عليه. (الوجيز ٢٨٨ - لسان العرب ٣٩٦/١٤) ويقولون: فلان يزرى فلاناً، وزراه: عابه. (٢٥٨) زُرْطٌ: اللقمة يَزُرُّطُهَا: ابتلعها. (ترتيب القاموس ٤٤٥/٢ - تاج العروس من جواهر القاموس ٣٢١/١٩) والزرط عندهم البلع بلا مضغ. (٢٥٩) زَعْلٌ: من الشيء: تألم وغضب. (الوجيز ٢٨٩ - الوسيط ٣٩٤) يقولون: زعل فلان وعتب. (٢٦٠) زَمَمٌ: الجمل: شد عليه الزمام. (الوجيز ٢٩٢ - الوسيط ٤٠١). (٢٦١) الزَنِيبِلُ: القفة. جمعه: زنايبيل. (الوسيط ٣٨٨ - الوجيز ٢٨٥ - لسان العرب ٣٠٠/١١) زَنْدٌ: الإناء: ملاء. (الوسيط ٤٠٢ - الوجيز ٢٩٣) يقولونها بالتخفيف. (٢٦٣) زَنْقٌ: على عياله: ضيق بخلًا أو فقراً، والزنقة: مسلك ضيق في القرية. (الوسيط ٤٠٣ - الوجيز ٢٩٣) ويقولون: فلان في زنقة، أي: في ضائقة. (٢٦٤) الزُّورُ: ملتقى أطراف عظام الصدر حيث اجتمعت. (الوجيز ٢٩٦ - لسان العرب ٣٣٣/٤) زَلْعُهُ: بالعصا: ضربه، وتزلعت رجلي: إذا تشقت، والتزلع: الشقاق. (لسان العرب ٤٣٢/٨) ويقولون زلع العود: إذا أزال لحاءه.

(٢٦٦) سَأَسًا بِالْحِمَارِ: دعاه ليشرب، وزجره ليمضي، أو يقف. (الوسيط ٤١٠ - لسان العرب ٩٢/١) (٢٦٧) سَبْرُوتَةٌ: يقال أرض سبروتة، وأرض سباريت، أي: قفر. (الوسيط ٤١٣ - لسان العرب ٣٩/٢) ومن أمثالهم: إما حياً (مطر) مهيت، والاسنة سبريت. (٢٦٨) سَبَسَبَ: الماء والبول: أسأله. (الوجيز ٣٠١ - لسان العرب ٤٦٠/١) يقولون: ضربه حتى سبسب. (٢٦٩) سَحْرٌ: فلان: قدم إليه السحور. (الوجيز ٣٠٤ - الوسيط ٤١٩) (٢٧٠) سَحَفٌ: الشيء: قشره. (الوجيز ٣٠٥ - لسان العرب ١٤٤/٩) ويقولون: فلان يعمل بسحاف، أي: لا يتعمق فيه ولا يتقنه. (٢٧١) السَّدْفَةُ: الصبح مابين طلوع الفجر إلى الإسفار. (الوسيط ٤٢٣ - لسان العرب ١٤٦/٩) ويقولون: أسدفتنا، وأسدف اليوم. (٢٧٢) السُّطَاعُ: أطول عمود في الخيمة. (الوسيط ٤٢٩ - تاج العروس من جواهر القاموس ١٩٥/٢١) ويقولون: فلان كأنه سطاع، إذا كان طويلاً. (٢٧٣) السُّعْلَاةُ: الغول. (الوجيز ٣١١ - لسان العرب ٣٣٥/١١) ويقولون: فلان ركبته السعلاة. (٢٧٤) سَفَّتِ: الريح التراب ونحوه: ذرته أو حملته فالريح سافية. (الوجيز ٣١٣ - لسان العرب ٣٣٨/١٤) والساي في عندهم: المطر إذا حملته الرياح بشدة. (٢٧٥) سَفَعَتِ: الشمس وجهه: لفتحته لفحا يسيرا فغيرت لون بشرته وسودته، وسفعت النار وجهه:

سفته. ( الوسيط ٤٣٤، ٤٣٣ - لسان العرب ٥٨٤/٢ ) (٢٧٦) سَفَّ: الشيء : تناوله يابساً غير معجون. ( الوجيز ٣١٣ - الوسيط ٤٣٤ ) ويقولون: سف الحب. (٢٧٧) سفه: سفاهة : خف وطاش. ( الوجيز ٣١٣ - تاج العروس من جواهر القاموس ٢٥٨/٣٦ ) ومنه قولهم : فلان سفيه ، واستسفه : صار سفيهاً. (٢٧٨) فَسَقَ: الطائر: صوت بصوت ضعيف. ( الوجيز ٣١٣ - لسان العرب ١٠/١٥٩ ). (٢٧٩) سَكَّ: الباب: أغلقه. ( الوجيز ٣١٦ - الوسيط ٤٣٩ ) وتقال باللهجة : صك. (٢٨٠) سَلَّسَل: الأشياء: وصل بعضها ببعض كأنها سلسلة ، وللحيوان : قيده أو ربطه بالسلسلة. ( الوجيز ٣١٧ - الوسيط ٤٤٢ ) (٢٨١) سَلَّاه: طيب نفسه. الوجيز ٣٢٠ - الوسيط ٤٤٦ ) (٢٨٢) سَمَّج: قبح ، استسمجه: استقبحه. ( الوجيز ٣٢٠ - الوسيط ٤٤٧ ) يقال: فلان سامج ، يعني: ثقيل ، وطعام سامج ، يعني: لا ملح فيه. (٢٨٣) السَّمِج: يقال فلان سَمَج : جواد سخي. ( الوجيز ٣٢٠ - لسان العرب ٢/٣٠٠ ). (٢٨٤) السَّمَر: ضرب من شجر الطلح . وأحدته : سَمْرَة. ( الوجيز ٣٢٠ - الوسيط ٤٤٨ ) ومن العسل المعروف لديهم: عسل السمر. (٢٨٥) سَنَّ: السكين: أحده ، فهو مسنون. ( الوجيز ٣٢٤ - تاج العروس من جواهر القاموس ٢٥/٢٢٧ ) ويقولون : سن الشفرة : أحدها . والمسن : ما تسن به الشفرة. (٢٨٦) السومة : القيمة ، يقال : إنه لغالي السومة ، ويقال : استام فلانا السلعة: سأله سوما . ( الوسيط ٤٦٦، ٤٦٥ - لسان العرب ١٢/٣١٤ ) وعندهم : استام الشيء : قدر قيمته . ويقال سَمَّ : أي قدر له ثمناً من عندك . (٢٨٧) السَّاف: من الريح : ما حملته من التراب والغبار. ( الوجيز ٣٢٩ - الوسيط ٤٦٤ ) ويقولون للمطر الذي تحرفه الرياح فيدخل في البيوت من الأبواب أو النوافذ: ساف. (٢٨٨) سَيْلَه : أسأله . ( الوجيز ٣٣٢ - لسان العرب ١١/٣٥٠ ) ويقولون: سئل الماء: أسأله من مكان كذا إلى مكان كذا. (٢٨٩) السَّيَال: شجر شائك متوسط الحجم من الفصيلة القرنية، له قشر أحمر يستعمل في الدباغة، أغصانه ملس. ( الوجيز ٣٣٢ - الوسيط ٤٦٩ ) وينطقونها بفتح السين. (٢٩٠) سَدَح: فلاناً : صرعه ويطحه على وجهه ، أو ألقاه على ظهره، وهو منسوح. ( الوسيط ٤٢٢ - ترتيب القاموس ١/٤٢٢ ) (٢٩١) سَهْوَة: شيء كالصفة يكون بين البيوت ، و السهوة أربعة أعواد أو ثلاثة يعارض بعضها على بعض ، ثم يوضع عليها شيء من الأمتعة. ( الوسيط ٤٥٩ - لسان العرب ١٤/٤٠٦ ) وهو عندهم : موضع مرتفع يصنع من الشجر في طرف المزارع ، ويقف عليها الرجل الذي يحمي المزرعة من الطيور وغيرها.

### سادساً: حروف الشين، والصاد، والضاد، والطاء :

(٢٩٢) شاله: رفعه. ( الوجيز ٣٥٧ - لسان العرب ٨/٩٩ ) ويقولون: شل معنا: أي ارفع معنا. (٢٩٣) شَبَر: الثوب: قاسه بشبره ، وشبره: شبره. ( الوجيز ٣٣٤ - الوسيط

(٤٧٠) (٢٩٤) شْتَرَهُ: قطعته. (الوجيز ٣٣٥ - تاج العروس من جواهر القاموس ١٢١/١٢) يقولون: علاقات مشترة يعني مقطعة. (٢٩٥) شَتَا: بالمكان: أقام به شتاء ، وشَتَى مثل شتا. (الوجيز ٣٣٥ - تاج العروس من جواهر القاموس ٥٥/٢١) ويقولون: الجومشَتِي: أي جوه جوشتاء. (٢٩٦) النشحات: السائل الملح. (الوجيز ٣٣٦ - الوسيط ٤٧٤) (٢٩٧) النشوق: جانب الفم ممّا تحت الخد. (الوجيز ٣٣٨ - الوسيط ٤٧٦) ويقولون: فلان شوق إكذاب ، يعني: كثير الكذب ومشهور به. (٢٩٨) النشوق: الغصّة بالماء. (الوجيز ٣٤١ - لسان العرب ١٠/١٧٢) وشرق عندهم: غصّ بالمسائل وبغيره. (٢٩٩) شروي: الشيء: مثله. (الوجيز ٣٤٢ - لسان العرب ١٤/٤٢٧) ويقولون: فلان شرواك، أي: مثلك في الخير، وجوابه: شرواك الطيب. (٣٠٠) شطب: ويقال: شطب العمل: أنهاه. (الوجيز ٣٤٢ - الوسيط ٤٨٢) ويقولون: انتهى من تشطيب بيته. (٣٠١) الشاكوش: المطرقة الصغيرة. (الوجيز ٣٤٨ - الوسيط ٤٩٠) (٣٠٢) شكّل: الدابة: قيدها بالشكّال. (الوجيز ٣٤٨ - لسان العرب ١١/٣٥٦) ويقولون: دابة مشكولة. (٣٠٣) شكّ: الشيء: لصق بعضه ببعض واتّصل. (الوجيز ٣٤٨ - الوسيط ٤٩٠) ويقولون: شك الثوب ، يعني: خاطه وخيطه. (٣٠٤) شلحه: عراه. (الوجيز ٣٤٩ - لسان العرب ٢/٥٠٠) ويقال للصوص الطريق: مشلحون. (٣٠٥) الشملة: شقة من الثياب ذات خمل يتوشح بها ويتلفح ، وكساء من صوف أو شعر يغطي به ، ويتلف به. (الوجيز ٣٥١ - تاج العروس من جواهر القاموس ٢٩/٢٨٩) ومن أمثالهم: أبوزيد يعرف في شملة. (٣٠٦) النشاق: الحبل ، أو السير يشد به الشيء ، ويعلق. (الوجيز ٣٥٢ - لسان العرب ١٠/١٨٧) (٣٠٧) النشواية: آلة الشيء ، والشواة: واحدة النشوى. (الوجيز ٣٥٦ - الوسيط ٥٠٢) (٣٠٨) النشايخة: منصب الشيخ. (الوجيز ٣٥٦ - الوسيط ٥٠٢) ويقولون: النشايخة في آل فلان. (٣٠٩) شناه: أبغضه ، والشناة: أشد البغض. (الوجيز ٤٩٥ - لسان العرب ١/١٠١) ويقولون: أشنا فلاناً وشني فلاناً ، وفلان للشناة: أي للكرهية.

(٣١٠) صبح: القوم: جاءهم صباحاً. (الوجيز ٣٥٨ - لسان العرب ٥٠٢/٢) ومنه قولهم: صبح القوم ولا تماسيهم. (٣١١) صج: إذا ضرب حديداً على حديد فصوتاً ، والصجيج: ضرب الحديد بعضه على بعض. (لسان العرب ٢/٣١٠) ويقولون: صجنا وأصجنا: إذا أزعجنا. (٣١٢) الصدغ: جانب الوجه من العين إلى الأذن. (الوجيز ٣٦١ - لسان العرب ٨/٤٢٩) ويقولون: لطمه على صدغه. (٣١٣) الصفاة: الحجر العريض الأملس. (الوجيز ٣٦٧ - تاج العروس من جواهر القاموس ٣٨/٤٢٩) ومن ذلك قولهم: اسمع كلامي وقر في صفا. (٣١٤) الصفة: الظلة. والصفة: مكان مظلل في مسجد المدينة كان يأوي إليه فقراء المهاجرين

ويرعاهم الرسول، وهم أهل الصفة. (لسان العرب ١٩٤/٩ - الوجيز ٣٦٦) ويستخدمون هذا اللفظ أيضاً في البناء الذي يجعلونه لحفظ القصب بعد حصاده. (٣١٥) صَقَعَ: ضَرَبَ. ( الوجيز ٣٦٧ - لسان العرب ٢٠١/٨ ) (٣١٦) صَلَا (الداية): الصَّلا: وسط الظهر، وقيل ما انحدر من الوركين، وقيل: هي الفرجة بين الجاعرة والذنب، وقيل: هي ما عن يمين الذنب وشماله. والمصلِّي من الخيل: الذي يجيء بعد السابق؛ لأن رأسه يلي صلا المتقدم، وهو تالي السابق. (لسان العرب ١٤/٤٦٤ - الوسيط ٥٢٢) ويقولون فلان يضرب صلا أمثور: أي أوراكه أو مؤخرته. (٣١٧) صَكَّهُ: دفعه بقوة. ( الوجيز ٣٦٧ - تاج العروس من جواهر القاموس ٢٧/٢٤٢) ويقال: صك الباب ونحوه. (٣١٨) صَلَبَتِ: الحمى على فلان: اشتدت وطالت. ( الوجيز ٣٦٧ - لسان العرب ١/٥٢٦) و الصالب عندهم الألم الذي يذهب ويعود، و الصوالب آمم في المفاصل والركب. (٣١٩) صَلَمَهُ: استأصله. ( الوجيز ٣٦٩ - لسان العرب ١٢/٣٤٠) وتأتي عندهم بمعنى: ضربه وقطعه. (٣٢٠) صَمَدُ رَأْسِهِ: لفَّ عليه الصمَّاد. ( الوجيز ٣٦٩ - لسان العرب ٣/٢٥٨) والصمادة عندهم: هي اللفافة على الرأس. (٣٢١) الصماد: ما يلفه الرجل على رأسه ممَّا هو دون العمامة. ( الوجيز ٣٦٩ - لسان العرب ٣/٢٥٨) ويقال: فلان مصمَّد، وتصمَّد فلان: إذا لفَّ شيئاً على رأسه. (٣٢٢) صَمَلٌ: للعمل: صبر لمشقته واستمر عليه. ( الوجيز ٣٧٠ - لسان العرب ١١/٣٨٥) ويقولون: صمل فلان يعني عزم على الشيء وثبت عليه. (٣٢٣) الصمِيل: يقال: صمل العود: إذا اكتنز وصلب، وإذا صبر لمشقة العمل فهو صامل، و صمِيل. ( الوسيط ٥٢٤) ويقولون: ضرب فلان فلاناً بصمِيل وهو عود غليظ جاف. (٣٢٤) صَهْدَهُ: الحِرُّ: اشتد عليه. ( الوجيز ٣٧٢ - الوسيط ٥٢٦) و صهدته الشمس يعني: أثرت فيه وأوجعته.

(٣٢٥) الصُّجَاج: كل شجرة تُسمُّ بها السباع أو الطير، وضججها: سَمَّها (لسان العرب ٢/٢١٣) ويقولون ذلك خاصة في الإبل بحيث إذا أكثرت من أكلها ماتت. ويقال: في المثل (صُّجَاجٌ وَمَصَّانٌ)، يعني: أكلت إبله ضججاً وحلبت، فاجتمعت عليه أكثر من علة. (٣٢٦) ضُرِّي: به أو عليه: أولع به، واعتاده، واجترأ عليه، و ضُرَّاهُ: جعله يضري. (الوسيط ٥٢٩ - الوجيز ٣٨٠) (٣٢٧) ضُمِرَ: ضُمُوراً: هَزُلٌ وَقَلَّ لَحْمُهُ. ( الوجيز ٣٨٢ - الوسيط ٥٤٣) (٣٢٨) ضَيْفٌ فلاناً: أنزله عنده. والضيفان جمع ضيف. ( الوجيز ٣٨٤) (٣٢٩) طَاحَ: هَلَكَ. ( الوجيز ٣٩٦ - لسان العرب ٢/٥٣٦) ويستعملون هذه الكلمة لمن وقع من عل، أو وقع وهو يمشي. (٣٣٠) طَاطَعَ: اطَّلَعَ وأدام النَّظَرَ. ( الوجيز ٣٩٣ - الوسيط ٥٦٢) (٣٣١) الطَّاسِ: إناء من نحاس ونحوه يشرب فيه، أو به، والعامَّةُ يقولون: طاسة. (الوسيط ٥٧٠ - تاج العروس من جواهر القاموس ١٦/٢١٣) (٣٣٢) طَبَّقَ: الشَّيْءَ:

ضمَّ بعضه إلى بعض. ( الوجيز ٢٨٦ ) وعندهم طَبَّقَ الشيء : غَطَّى عليه. والمطبقة : وعاء له غطاء . (٣٣٣) طَخَ: الشيءَ: رَمَاهُ وأبعدهُ. ( الوجيز ٣٨٧ - تاج العروس من جواهر القاموس ٢٠١/٧ ) ويستعملونها أيضاً في الضرب والرمي، يقولون : طَخَ رأسه وطَخَ الصيد. (٣٣٤) طَرَفَ: الشيءَ : جَعَلَهُ طَرَفًا. ( الوجيز ٢٨٩ - الوسيط ٥٥٥ ) ويقولون : طَرَفَهُ لي ، أي : اجعله جاهزاً وقريباً من متناول يدي. (٣٣٥) الطَّشَّاشُ: ضَعَفُ البَصْرِ. ( الوجيز ٣٩٠ - تاج العروس من جواهر القاموس ٢٤٥/١٧ ) وفي المثل: الطشاش ولا العمى.

(٣٣٦) طَقَّ: صَوَّتَ أو كَثَرَ صَوْتَهُ، أو سمع له صوت ( طق ) . ( الوسيط ٥٦١ - الوجيز ٢٩٢ ) ويقولون : طقُّ الباب ، أي : طرقه. (٣٣٧) طَقَّقَ: تكرير طَقَّ. ( الوجيز ٣٩٢ - الوسيط ٥٦١ ) (٣٣٨) طَلَسَ: طَمَسَ. يقولون طلس الكتاب ونحوه : شوّه خطه أو أفسده ، وطَلَسَ الشيءَ : صَارَ أَطْلَسَ ، أو كان أغبر - فصار - إلى السواد . ( الوسيط ٥٦١ - الوجيز ٢٩٢ ) (٣٣٩) طَمَرَ: وَثَبَ إلى أَسْفَلَ، وَطَمَّرَهُ: أَهْلَكَهُ. ( الوسيط ٥٦٥ - لسان العرب ٥٠٢/٤ ) ويقولون: طمر السارق في المنزل يعني هجم عليه من أعلى. (٣٤٠) الطُّمَطْمَانِيَّةُ: العَجْمَةُ، وَطُمَطْمَانِيَّةٌ حَمِيرٌ: مَا فِي كَلَامِهِمْ مِنْ لَهْجَةٍ منكرة، كَقَلْبِهِمُ اللَّامُ فِي آدَاةِ التَّعْرِيفِ مِثْمَا فَيَقُولُونَ فِي طَابَ الْهَوَاءِ : طَابَ امْهَوَاءُ ، وورد في مسند الإمام أحمد حديث " ليس من امبر امصيام في امسفر" <sup>(١)</sup>. ( الوسيط ٥٦٦ - تاج العروس من جواهر القاموس ٢٣/١ ) وأشير هنا إلى أن كتب الحديث وكتب اللغة قد ذكرت هذا الحديث ، وفي رسم كلمة ( امبر ) و ( امصيام ) و ( امسفر ) اختلاف فبعضهم يفصل ( إم ) عن الكلمة وبعضهم يصلها مثل ( إمبر ) ولكل وجهة معتبرة ، فالذين يفصلون ربما راعوا اللبس في نطق الكلمة ؛ حتى لا تشبه بغيرها والذين يصلون يقولون أن ( إم ) قائمة مقام ( ال ) التعريفية فحقها الوصل، وهم الأكثر. (٣٤١) الطُّنْطُنَةُ: صَوْتُ الطُّنْبُورِ ونحوه ، وَكَثْرَةُ الكَلَامِ والتَّصَوُّيْتُ به. ( الوسيط ٥٦٨ - لسان العرب ٢٦٨/١٣ ) ويقولون: فلان كثير الطنطنة. (٣٤٢) طُنْفَسَ: الرَّجُلُ: سَاءَ خَلْقُهُ

(١) أخرجه أحمد في مسنده ٤٢٤/٥، وانظر: الفتح الرياني للساعاتي ١٠٧/١٠، وقال الحافظ ابن حجر العسقلاني في ( التلخيص الحبير) ٢٠٥/٢ فائدة: رواه أحمد من حديث = كعب ابن عاصم الأشعري بلفظ " ليس من ام بر ام صيام في ام سفر" وهذه لغة لبعض أهل اليمن، يجعلون لام التعريف ميمًا ، ويحتمل أن النبي ﷺ خاطب بها هذا الأشعري كذلك لأنها لغته ، ويحتمل أن يكون الأشعري هذا نطق بها على ما ألف من لغته، فحملها عنه الراوي، وأداها باللفظ الذي سمعها به، وهذا الثاني أوجه عندي، والله أعلم " وذكر هذا الحديث بهذا اللفظ أيضا في مسند الشافعي كما نبه عليه مرتبه الشيخ البنا الساعاتي في كتابه " بدائع المنن " وذهب الألباني إلى أن هذا اللفظ للحديث شاذ كما صرح به في كتابيه ( إرواء الغليل ٥٩/٤ ، وسلسلة الأحاديث الضعيفة ٢٢٦٤ ). هذا ما عرفته وتأكد لي وأنا أبحث وأتجول في عموم هذه البلاد خلال الأربعة عقود الماضية. وإذا كان صدر عنها بعض الدراسات فممازالت قليلة ومحدودة ، لأن هذه الأرض (تهامة وسراة ) وأهلها أصحاب موروث تاريخي وحضاري قديم وطويل وكبير ، ويحتاج إلى تضافر الجهود من الباحثين والمؤسسات العلمية ذات الاختصاص .



بَعْدَ حُسْنٍ. ( الوسيط ٥٦٨ - لسان العرب ١٢٧/٦ ) (٣٤٣) طَوَّلَ: الشَّيْءَ : أَطَالَه. ( الوجيز ٣٩٨ - لسان العرب ١١/٤١٠ ) ويقولون : طول فلان الكلام وطول للدابة : ربطها بحبل طويل. (٣٤٤) طَيَّبَ: صَيَّرَهُ طَيِّباً. ( الوجيز ٣٩٩ - لسان العرب ١/٥٦٣ ) ويقولون : طَيَّبَ الضيف أعطاه طيباً ويكون هذا عند خروجه غالباً ، أو بعد الأكل.

### سابعاً: حروف الضاد<sup>(١)</sup>، والعين، والغين، والفاء :

(٣٤٥) العارة: ما تعطيه غيرك على أن يعيده إليك. ( الوسيط ٦٣٦ - لسان العرب ٤/٦١٢ ) وفي المثل العارة عوارة. (٣٤٦) العازة: يقال : عاز الشيء عوزاً لم يجده ، وهو محتاج إليه. ( الوسيط ٦٣٦ ) ويقولون : اعتزت دراهم ، أي : احتجت إليها وليست عندي ، وأعتاز منك خدمة ، يعني : أحتاجك . (٣٤٧) العتم: شجر بري من الفصيلة الزيتونية من جنس الزيتون. ( الوسيط ٥٨٢ ) (٣٤٨) العثة: حشرة تلحس بيرقاناتها الجلود والفراء والألبسة والبسط. ( الوسيط ٥٨٢ - لسان العرب ٢/١٦٧ ) (٣٤٩) عجاج الغبار: آثاره ، وعجاج البيت دخاناً : ملاءه ، والعجاج : الغبار ، وواحد : عجاجة ، والمعجاج : كل ما يثير الغبار. ( الوسيط ٥٨٤ - لسان العرب ٢/٣١٨ ) (٣٥٠) عجزت المرأة: صارت عجوزاً. ( الوجيز ٤٠٧ - الوسيط ٥٨٥ ) (٣٥١) العديل: عدل الرجل: زوج أخت امرأته. ( الوجيز ٤٠٩ - الوسيط ٥٨٨ ) (٣٥٢) عربته: أعطاه العربون ، ( الوجيز ٤١٢ - تاج العروس من جواهر القاموس ٣٥/٢٩٥ ) والعربون إعطاء جزء من الثمن لحجز الشيء حتى لا يباع للغير. يقولون : عربنت في سيارة يعني دفعت عربوناً. (٣٥٣) العرصة: الساحة. ( الوجيز ٤١٣ - الوسيط ٥٩٣ ) وتستعمل عندهم غالباً لأرض المنزل. (٣٥٤) عرقل الأمر: صعبه وشوشه. ( الوجيز ٤١٥ - الوسيط ٥٩٦ ) يقولون : عرقل فلان سيرنا : يعني صعبه وأخره. (٣٥٥) العزوة: الانتساب. ( الوجيز ٤١٨ - لسان العرب ٣٩/٣٧ ) ويقولون : آل فلان عزوتي يعني : أعتد عليهم في الملمات ، واعتزى فلان بآل فلان كذلك ، واعتزى فلان: أي ذكر نسبه.

(٣٥٦) عسل النائم: نام نوماً خفيفاً. ( الوجيز ٤١٩ - الوسيط ٦٠١ ) وأخذ له تعسيلة: أي نومة خفيفة. (٣٥٧) عصد العصيدة: عملها. والعصيدة: دقيق يلت بالسمن ويطبخ ، والمعصد ما تحرك به العصيدة . ( الوجيز ٤٢٠ - لسان العرب ٣/٢٩١ ) (٣٥٨) العصص: أصل الذئب ، والعصعوص: العصص. ( الوجيز ٤٢١ - لسان العرب ٧/٥٤ ) (٣٥٩) عصلح الشيء: تسر واشتد. ( الوجيز ٤٢١ - الوسيط ٦٠٥ ) ويقولون : تعصلجت القضية ، يعني : تعقدت.

(١) لا نجد الباحث ( الجرجي ) ذكر مفردات على حرف الضاد ، مع أن هناك العديد من الكلمات العربية الفصيحة التي تبدأ بهذا الحرف ( الضاد ) . ( ابن جريس ) .

(٣٦٠) عَفَّتْ: العفت: اللي الشديد، وعفته يعفته عفتا: لواء. (لسان العرب ٢/٥٩ - الوسيط ٦١٠) (٣٦١) عَفَرَ الظبي: خالط بياضه حمرة فصار لونه كالعَفْر فهو أَعْفَرُ وهي عفراء. (الوسيط ٦١٠ - تاج العروس من جواهر القاموس ٨٣/١٢) ويقال: شاة عفراء، وتيس: أَعْفَر. (٣٦٢) عَفَّقَ: فلاناً بالسَّوْطِ عَفَّقاً: ضربه به، وفلان يعفق الغنم بعضها على بعض تعفيقا، أي: يرددها على وجهها. (الوجيز ٤٢٥ - لسان العرب ١٠/٢٥٣) (٣٦٣) عَقَّصَتْ: المرأة شعرها: لوتته وأدخلت أطرافه في أصوله. (الوجيز ٤٢٨ - لسان العرب ٧/٥٥) (٣٦٤) عَقَفَ الشيء: حناه ولواه. (الوجيز ٤٢٨ - لسان العرب ٩/٢٥٤) ومنه قولهم: عقف الحديد فهي معقوفة. (٣٦٥) عَكَ: رَدَدَهُ حَتَّى تعب منه. (الوجيز ٤٢٠ - الوسيط ٦١٩) ومنه قولهم: فلان يعك في كلامه، وإذا تكلم عك الكلام. (٣٦٦) عَلَّ: شرب ثانية أو تباعاً. (الوجيز ٤٣١ - لسان العرب ١١/٤٦٧) يقولون: العلة فيها الفلّة. (٣٦٧) على عيني: يقال: (أنت على عيني) في الإكرام والحفظ. (الوجيز ٤٤٤ - تاج العروس من جواهر القاموس ٣٥/٤٥٠) ويستخدمونها: بمعنى أبشر، وهي غاية التلطف في إجابة المطلب. (٣٦٨) العليّة: الغرفة في الطبقات العليا من الدار. (الوجيز ٤٣٣ - الوسيط ٦٢٥) (٣٦٩) عمس: عمس اليوم: اشتد وأظلم، وعمس عليه الأمر: خلطه ولبسه ولم يبينه. (الوسيط ٦٢٧ - تاج العروس من جواهر القاموس ١٦/٢٨٢) ويقولون: فلان عمس علينا: شق علينا وأتعبنا. (٣٧٠) عَنَاهُ: كلفه ما يشق عليه. (الوجيز ٤٢٨ - الوسيط ٦٢٣) ويقولون: عنى فلان على فلان، ولا نريد أن نُعني عليك: لا نريد مشقتك. (٣٧١) العناق: الأنثى من أولاد المعز والغنم من حين الولادة إلى تمام الحول. (الوسيط ٦٣٢ - تاج العروس من جواهر القاموس ٢٦/٢١٦) (٣٧٢) عَيْبُهُ: جعله ذا عيب، ونسبه إلى العيب. (الوسيط ٦٣٩ - لسان العرب ١/٦٣٣) ويقولون: تعيب فلان، أي: صار ذا عيب. (٣٧٣) العيبة: وعاء من آدم (جلد) أو نحوه يكون فيه المتاع، والجمع عيب وعياب. (الوسيط ٦٣٩ - لسان العرب ١/٦٣٣) وفي المثل: اضرب العيبة يهتز الجمل. (٣٧٤) عَيْدٌ: شهد العيد واحتفل به. (الوجيز ٤٣٩ - لسان العرب ١٢/٦٣٥)

(٣٧٥) الغُبْرَةُ: لطح الغبار، وتغبر: تلطخ بالغبار. (الوجيز ٤٤٥ - الوسيط ٦٤٣) (٣٧٦) غَبَجَ الماء غَبْجاً: أي جَرَعَهُ جَرَعاً مُتَدَارِكاً، والغبجة: الجرعة. (الوسيط ٦٤٢ - لسان العرب ٢/٣٣٦) (٣٧٧) غَبَشَ الليل: خالط بقية ظلمته بياض الفجر. (الوجيز ٤٤٥ - لسان العرب ٦/٣٢٢) (٣٧٨) غَثَّ الطَّعَامُ أو الكلام: يقال غثه الشيء غثاً: أي فسد، فهو: غث، وأغثه: أفسده. (الوسيط ٦٤٤ - لسان العرب ٢/١٧١) يقولون: غثنا فلان بكلامه، أي: آذانا وأفسد علينا مجلسنا. (٣٧٩) الغرب: الدلو العظيمة. (الوجيز ٤٤٧ - لسان العرب ١/٦٤٢) ويقولون في الدم: ألحق الغرب

المسحاة. (٣٨٠) غَزَغَزَ: تابع وخزه بإبرة أو نحوها. (الوجيز ٤٥٠ - الوسيط ٦٥٢) ويقولون في المجاز: فلان يغزغز بالكلام. (٢٨١) الغَشِيم: الجاهل الذي يتصرف في الأمور بلا نظر أو فكر. (الوجيز ٤٥٠ - الوسيط ٦٥٢) (٣٨٢) غشمر السيل: أقبل. (الوسيط ٦٥٢ - لسان العرب ٥/٢٣) (٣٨٣) الغَمْغَمَةُ: إحداث صوت غير مبین. (الوجيز ٤٥٥ - لسان العرب ١٢/٤٤١) (٣٨٤) غَالَهُ: يقال: غَالَهُ غَوْلًا: أهلكه، وأخذه من حيث لا يدري فأهلكه. (الوسيط ٦٦٦ - لسان العرب ١١/٥٠٧) (٣٨٥) الغَوَيْطُ: البعيد القعر. (الوجيز ٤٥٧ - الوسيط ٦٦٦) ومنه قولهم: هو بئر غويط. (٢٨٦) غَيْمَت: السَّمَاءُ: غامت، والغيم: السَّحَابُ. (الوجيز ٤٥٩ - لسان العرب ١٢/٤٤٨).

(٣٨٧) فَارَ القَدْرُ: اشتد غليانها، وارتفع ما فيها. (الوجيز ٤٨٤ - الوسيط ٧٠٥) (٣٨٨) الْفَت: كسر الخبز المشربة بمرق اللحم ونحوه، والفت: أن تأخذ الشيء بإصبعك فتصيره فتاتاً أي دقاقاً، فهو مفتوت وفتيته، والفتة: الثريد. الوجيز ٤٦٠ - لسان العرب ٢/٦٤) (٣٨٩) الْفَتِيْتُ: والمفتوت: الشيء يسقط فيقطع ويفتت. (الوجيز ٤٦٠ - لسان العرب ٢/٦٤) يقولون: غدا فتيت. (٣٩٠) الْفَتْحَة: حلقة من ذهب، أو فضة لا فص لها تلبس في البنصر كالأخاتم. (الوجيز ٤٦١ - لسان العرب ٣/٤٠) وينطقونها: بكسر الفاء. (٣٩١) الْفَتْرُ: ما بين طرف الإبهام وطرف السبابة إذا فتحتهما. (الوجيز ٤٦١ - تاج العروس من جواهر القاموس ١٣/٢٩٥) يقولون في الدابة: ما تمشي فتر، أي: لا تذهب من مكانها أبداً. (٣٩٢) الْفَتْلَة: القطعة من خيط القطن والحريز ونحوهما، وانفلت فلان: انصرف. (الوجيز ٤٦١ - الوسيط ٦٧٣) (٣٩٣) فَحَم الصبي: انقطع صوته من شدة البكاء. (الوسيط ٦٧٦ - لسان العرب ١٢/٤٤٨) ويقولون فَحَم: أي كاد أن ينقطع نفسه من شدة المشي، أو الجري، وأصابته فحمة: إذا فحم. (٣٩٤) الْفَرْتُ: بقايا الطعام في الكرش. (الوجيز ٤٦٥ - الوسيط ٦٧٨) (٣٩٥) فَرْتِكَ: فَرَّتَ الشيء مثل الدر، وفرتك النسيج ونحوه: نقضه وأتلفه. (الوجيز ٤٦٥ - لسان العرب ١٠/٤٧٥) يقولون: فلان يفرتك الكلام أو الأمر: ينقضه أو يحسن ترتيبه. (٣٩٦) فَسَل: حين الرجل وضعف وساء رأيه. ويقولون: فلان فَسَل: يعني جبان، والفسالة الجبن. والفسل: الرذل الرديء. (الوجيز ٤٧٢ - لسان العرب ١١/٥١٩) (٣٩٧) فَشَخ: الرجل: أرخى مفاصله. (الوجيز ٤٧٢ - تاج العروس من جواهر القاموس ٧/٣٢٠) (٣٩٨) فَشَّ: فَشَّ: نَفَخَ نَفْخًا خَفِيْفًا، وفَشَّ القربية: أخرج ما فيها من هواء. (الوجيز ٤٧٢ - الوسيط ٦٨٩) (٣٩٩) فَصْفَصَ الخبر: أي إذا أتى به حقاً، وافتصصت كذا من كذا: فصلته ونزعته. (لسان العرب ٧/٦٦) وعندهم: الفص: هو الضغط. وافتصصه: ضغطه وأخرج ما فيه. (٤٠٠) فَصَّصَهُ:

فَصَلَّ بعضه عن بعض ، وافتصَّ الشيء : فصله وانتزعه من غيره. ( الوجيز ٤٧٣ - الوسيط ٦٩١ ) (٤٠١) فَطَسَ : مات من غير علة ظاهرة. ( الوجيز ٤٧٦ - الوسيط ٦٩٥ ) وعندهم فطست الدابة : ماتت. (٤٠٢) فَطَسَ : انخفضت قصبه أنفه فهو أفطس وهي فطساء. ( الوجيز ٤٧٦ - لسان العرب ١٦٤/٦ ) (٤٠٣) فَقَّشَ : البَيْضَةُ كسرهما بيده ليخرج ما فيها. ( الوجيز ٤٧٨ - تاج العروس من جواهر القاموس ٣١٨/١٧ ) (٤٠٤) فَقَّعَ : الشيء المنفوخ : ضربه فانشقَّ وصوت. ( الوجيز ٤٧٨ - الوسيط ٦٩٧ ) ومنه قولهم فقع القربة ، ويقولون : قربة مفقوعة. (٤٠٥) فَلَى : الشَّعْرَ أو التُّوبَ ونحوهما : بحث عما قد يكون فيه من قمل ونحوه. ( الوجيز ٤٨١ - الوسيط ٧٠٢ ) (٤٠٦) الْفَنْجَالُ : قذح صغير من الخزف ونحوه تُشْرَبُ فيه القهوة ونحوها. ( الوجيز ٤٨١ - تاج العروس من جواهر القاموس ١٢/٤٢٩ ) (٤٠٧) فُورَ القَدْرِ : جعلها تقور. ( الوجيز ٤٨٤ - الوسيط ٧٠٥ ) ويقولون : فُورَ القهوة. (٤٠٨) الْفُوعَةُ : فوعة الطيب : رائحته. ( الوجيز ٤٨٤ - تاج العروس من جواهر القاموس ٥١٥/٢١ ) .

### ثامناً : حروف القاف ، والكاف ، واللام ، والميم .

(٤٠٩) قَاقَتِ الدَّجَاجَةُ قَوْقَاً : صوتت. ( الوسيط ٧٦٦ - تاج العروس من جواهر القاموس ٢٦م ٣٤٢ ) (٤١٠) القَبْصَةُ : ما تناولته بأطراف أصابعك. ( الوجيز ٤٨٨ - الوسيط ٧١٠ ) ومنه قولهم قبصت فلاناً قبصة ، وهي عندهم بمعنى القرصة. (٤١١) قَحَزَ الرَّجُلُ قَحْزاً : وثب منزعجاً . تقول : ضربته فقحز . ( الوسيط ٧١٦ - تاج العروس من جواهر القاموس ١٥/٢٧٦ ) (٤١٢) قَحَفَ : السيل النبات : اقتلعه وذهب به ، و اقتحف ما في الإناء : ذهب به ، والقحف : أحد أقحاف ثمانية تكون علبه عظمية هي الجمجمة ، وفيها الدماغ. ( الوسيط ٧١٦ - لسان العرب ٩/٢٧٥ ) ويقولون : فلان ليس معه قحف قملة. (٤١٣) قَحَلَّتْ : الأرضُ قُحُولاً : يبست فهي قاحلة. ( الوجيز ٤٩١ - الوسيط ٧١٦ ) (٤١٤) القَدْدُ : المقدار ، يقال : هذا على قدِّ ذلك : على مقداره. ( الوجيز ٤٩١ - الوسيط ٧١٨ ) ويقولون : فلان قدِّ فلان ، يعني : مثله. (٤١٥) قَدَعُ فلاناً : كفه ومنعه. ( الوجيز ٤٩٣ - لسان العرب ٨/٢٦٠ ) ويقولون : تقادع فلان الزاد ، أي : عافته نفسه ، وفلان قدَّعه ، أي : يعافُ أو يعاف. (٤١٦) القَدَّةُ : القطعة من الشيء المقدود. ( الوسيط ٧١٨ ) ومنه قدة الخشب. (٤١٧) القَرْفُ : مخالطة ما يستكره ، و المقرف من الوجوه : غير الحسن ، والنذل والخسيس. ( الوسيط ٧٢٩ - لسان العرب ٩/٢٧٩ ) يقولون : فلان قَرْف ، أي : كربه لا يُخَالِطُ أو ذورائحة كريهة. (٤١٨) قَشَى : الشيء قشاً : جمعه من هنا وهنا ، وقش المكان : أزال ما عليه من القش والتراب ، ويقولون : قش الشيء ، واقتشه. والقشاش : ما يلتقط من هنا وهنا. ( الوجيز ٥٠٢ - الوسيط ٧٣٦ ) وهو عندهم اللفيف من بقايا الشيء أيأ كان.

(٤١٩) قَشَطَ الشَّيْءَ عَنِ الشَّيْءِ: كشفه ونزعه. (الوجيز ٥٠٢ - الوسيط ٧٣٦) ومنه قولهم: قشطت الخبز من التنور، أي: أخرجته منه. (٤٢٠) قَشَعَتِ الرِّيحُ الغَطَاءَ: كشفتهُ. (الوجيز ٥٠٢ - لسان العرب ٢٧٣/٨) (٤٢١) قَصَفَ العُودَ: صار رَحْوًا. (الوسيط ٧٤٠ - لسان العرب ٢٨٣/٩) ويقولون: قصفت العود، أي: صار مكسوراً. (٤٢٢) قَضَقَصَتِ العِظَامُ: صَاتَتْ عند كسرها. (الوجيز ٥٠٦ - لسان العرب ٢١٩/٧) ويقولون: قضقت الحجارة: وهو صوتها قبل السقوط. (٤٢٣) قَصِمَ الشَّيْءُ: كسره وأهلكه، وفي القرآن الكريم: (وَكَمْ قَصَمْنَا مِنْ قَرْيَةٍ) (١). (الوسيط ٧٤١ - لسان العرب ٤٨٥/١٢) وقصمت الديون ظهر الرجل يعني: كسرتة أو حطمتة. ومن دعائهم على الظالم: اللهم اقصمه. (٤٢٤) القَطْبُ: ضرب من النبات يذهب حباً على الأرض طولا، وله زهرة صفراء، وله شوكة إذا أحصد ويبس يشق على الناس أن يطووها. (الوسيط ٧٤٣) (٤٢٥) قَطَمَ الشَّيْءَ: قطعهُ، ويقال قطمه: أي عضه، ويقال: اقطم هذا العود فانظر ما طعمه، ويقال: قطم الشئ بأطراف أسنانه: تناوله بها. (الوسيط ٧٤٧ - لسان العرب ٤٨٨/١٢) (٤٢٦) القَعْبُ: قَدْحٌ ضَخْمٌ غليظ. (الوسيط ٧٤٨ - تاج العروس من جواهر القاموس ٦٣/٤) يقولون: قعب المرجمة وهو ما توضع فيه الحجارة. (٤٢٧) القَعُودُ: من الإبل البكر إلى أن يصير في السادسة. (الوجيز ٥١٠ - لسان العرب ٣٥٧/٣) (٤٢٨) القَفَّةُ: المقطف، الزنبيل الكبير. (الوجيز ٥١١ - لسان العرب ٢٨٧/٩) وهو عندهم: إناء لحفظ الخبز يقال: صوم فلان مثل صوم العضل في القفة، والعضل هنا يعني: الفأر. (٤٢٩) قَفَّقَفَ: اصطكت أسنانه واضطرب حنكاه من البرد وغيره. (الوجيز ٥١١ - لسان العرب ٢٨٧/٩) (٤٣٠) القَفَا: مؤخر العنق. (الوجيز ٥١١ - لسان العرب ١٩٢/١٥) ومن كناياتهم يقولون: فلان قفا: لا يستفاد منه. (٤٣١) قَلَحَتِ الأَسْنَانُ: تغيّرت بصفرة وخضرة تلوها. (الوجيز ٥١٢ - لسان العرب ١٥٧/٤) وفلان قلع: صاحب أسنان متغيرة بصفرة أو سواد. (٤٣٢) قَلَزَ فلان: عَرَج. (الوسيط ٧٥٤ - لسان العرب ٣٩٧/٥) ويقولون: فلان يقلز، أي: يعرج، وفلان فيه قلزة، يعني: عرجة. (٤٣٣) القَامَةُ: من الإنسان: طوله. (الوجيز ٥٢١ - الوسيط ٧٦٨) يقال: طول هذا الجدار قامة، أي: مقدار طول الرجل. (٤٣٤) القَوْمَةُ: النهضة، يقال: قاموا قومة واحدة. (الوجيز ٥٢١ - الوسيط ٧٦٨) والقومة عندهم أيضاً: مناسبة إتمام الزواج حيث ينهض القوم مع أهل الزوجة بإكمال مناسبة الزواج.

(٤٣٥) كَتَفَ الرَّجُلُ : شَدَّ يَدَيْهِ مِنْ خَلْفِهِ بِالْكَتَافِ. ( الوجيز ٥٢٧ - تاج العروس من جواهر القاموس ٢٤/٣٠٠ ) (٤٣٦) كَارَاهَ : مَكَارَاةٌ ، وَكَرَاهٌ ، أَجْرُهُ ، فَهُوَ مُكَارٌ. (الوجيز ٥٢٣ - لسان العرب ١٥/٢١٨) والكراء عندهم : الأجرة. (٤٣٧) كَشَّ الثُّوبُ : تَقَبَّضَ ، وَكَشَّ فُلَانٌ مِنْ كَذَا : هَابَهُ وَانْقَبَضَ مِنْهُ. ( الوجيز ٥٢٥ - الوسيط ٧٨٨ ) ويقولون اكتش : انقبضت نفسه. (٤٣٨) الْكِظَامَةُ : السُّدَادَةُ. ( الوجيز ٥٢٦ - لسان العرب ١٢/٥١٩ ) والكِظامة عندهم : ما يسد الماء ليستقي به ، والجمع كظايم. (٤٣٩) الْكَافَةُ : ما تتكأفه على مشقة ، ويقال : رفعت الصداقة الكلفة بينهما. ( الوجيز ٥٣٩ - لسان العرب ٩/٣٠٧ ) ويقولون : ما أريد عليك كلفة ، وفلان تكلف لفلان ، وما بيني وبينك كلفة. (٤٤٠) كَمَدَ الْعَضْوُ : سَخَنَهُ بِالْكَمَادَةِ . وَالْكَمَادَةُ : خَرْقَةٌ تَسْخَنُ وَتَوْضَعُ عَلَى الْوَرْمِ أَوْ مَوْضِعِ الْوَجَعِ. ( الوجيز ٥٤١ - الوسيط ٧٩٨ ) . (٤٤١) كَمَمَ الشَّيْءُ : سَتَرَهُ أَوْ سَدَّهُ ، وَكَمَمْتُ فَمَهُ ، يَعْنِي : أَغْلَقْتَهُ وَمَنْعْتَهُ مِنَ الْكَلَامِ . وَالْكَمَامَةُ : مَا يُكَمُّ بِهِ فَمُ الْحَيَوَانِ لئَلَّا يَعْضُ أَوْ يَأْكُلَ. ( الوجيز ٥٤١ - لسان العرب ١٢/٥٢٦ )

(٤٤٢) لَاقَ الشَّيْءُ بِهِ : لَصِقَ ، وَيُقَالُ : هَذَا أَمْرٌ لَا يَلِيقُ بِكَ ، أَيْ : لَا يَحْسُنُ بِكَ. ( الوجيز ٥٦٩ - لسان العرب ١٠/٣٢٤ ) يقولون : فلان لا يلوق ، أي : لا يستقر في المكان. ويقولون : لاقت هذه الحجره ، أي : صلحت وحسن مكانها. (٤٤٣) لَاطَ الْحَوْضُ بِالطِّينِ : طَلَاهُ وَمَلَّسَهُ بِهِ. (الوسيط ٨٤٦ - لسان العرب ٧/٣٩٤) . (٤٤٤) لَبَطَ فُلَانًا : صَرَعَهُ ، وَيُقَالُ : لَبَطَ بِهِ الْأَرْضَ. ( الوسيط ٨١٣ - لسان العرب ٧/٣٨٧ ) . (٤٤٥) الْلِّحَافُ : مَا يَلْتَحَفُ بِهِ وَهُوَ غَطَاءٌ مِنَ الْقَطَنِ الْمَضْرَبِ يَتَدَثَّرُ بِهِ النَّائِمُ. (الوجيز ٥٥٣ - لسان العرب ٩/٣١٤) ومنه لحاف يتجمل به في المناسبات كالدرهيمي وغيره. (٤٤٦) لِخِمَ الشَّيْءُ لِيخْمًا : قَطَعَهُ ، وَلِخِمَ وَجْهَهُ : لَطَمَهُ. ( الوسيط ٨٢٠ - لسان العرب ١٢/٥٣٨ ) (٤٤٧) لَزَّهُ : شَدَّهُ ، وَلَزَّهُ : أَلْجَأَهُ إِلَى الضِّيقِ وَمِنْهُ قَوْلُ جَرِيرٍ : وَابْنُ اللَّبُونِ إِذَا مَا لَزَّ فِي قَرْنٍ لَمْ يَسْتَطِعْ صَوْلَةَ الْبُزْلِ الْقِنَاعِيسِ (الوجيز ٥٥٥ - لسان العرب ٥/٤٠٤) .

(٤٤٨) لَسَبَ بِالشَّيْءِ : لَصِقَ . ( الوسيط ٨٢٤ - لسان العرب ١/٧٣٨ ) ويقولون فلان لسبة : أي كثير اللصوق بغيره ، وهي صفة مكروهة. (٤٤٩) لَطَخَهُ : بِكَذَا لَطَخًا : لَوَّثَهُ بِهِ. ( الوجيز ٥٥٧ - لسان العرب ٣/٥١ ) (٤٥٠) لَطَخَهُ : بَالَّغٌ فِي لَطَخِهِ ، وَتَوَسَّيَخَهُ. ( الوجيز ٥٥٧ - لسان العرب ٣/٥١ ) (٤٥١) الْلُّطْحُ : الْأَحْمَقُ الْبَلِيدُ. (الوسيط ٨٢٦ - الوجيز ٥٥٧ ) يقال فلان لطح : أي منه حمق وبلادة ، ويقولونها : بكسر اللام. (٤٥٢) لَطَمَهُ : أَكْثَرَ لَطَمَهُ ، وَاللُّطْمُ : ضَرْبُ الْخَدِّ أَوْ صَفْحَةُ الْجَسَدِ بِالْكَفِّ مَبْسُوطَةً أَوْ بِيَاظِنِ الْكَفِّ . ( الوجيز ٥٥٨ - الوسيط ٨٢٧ ) (٤٥٣) لَفَتَ الشَّيْءُ : لَوَاهُ عَلَى غَيْرِ وَجْهِهِ ذَاتِ الْيَمِينِ وَذَاتِ الشَّمَالِ . وَلَفَتَ الْكَلَامُ : أَرْسَلَهُ عَلَى عَوَاهِنِهِ لَا يَبَالِي كَيْفَ جَاءَ الْمَعْنَى . وَلَفَتَ الشَّيْءُ : رَمَاهُ إِلَى جَانِبِهِ . وَلَفَتَ : أَي التَفَتَ. ( الوسيط ٨٢١ - لسان العرب ٢/٨٤ )

(٤٥٤) لَكَ الشَّيْءُ : ضغطه، والتك : تضام وتداخل ، والتك القوم : ازدحموا. ( الوجيز ٥٦٤ - لسان العرب ١٠/٤٨٣ ) (٤٥٥) اللَّغْدُ : اللحمة بين الحنك وصفحة العنق، والجمع : الفاد، واللغدود: اللغد، ولغده: أصاب لغده . الوسيط ٨٣٠ - الوجيز ٥٥٩ - لسان العرب ٣/٣٩٢ ) . (٤٥٦) لَغُوسٌ : أسرع في الأكل ، ولفوس الطعام : لم ينضجه . ( الوسيط ٨٣٠ - لسان العرب ٦/٢٠٨ ) . ولفوس الشيء : خلط فيه ، ويقولون : فلان يلفوس الكلام : أي يخلط فيه ، ويأتي به على غير وجهه . (٤٥٧) اللفاع : ما يغطى به الجسد كله، كساء كان أو غيره . ( الوجيز ٥٦١ - تاج العروس من جواهر القاموس ٢٢/١٥٥ ) ويقولون : تلفع فلان باللحاف يعني تغطى به . والملفعة : اللفاع . (٤٥٨) لَهَبُ النَّارِ : ألهبها . ( الوجيز ٥٦٥ - لسان العرب ١/٧٤٣ ) واللهوب عندهم : النار . (٤٥٩) لَهَطٌ : لهطه : ضربه بالكف مبسوطة . ( الوجيز ٥٦٦ - لسان العرب ٧/٣٩٤ ) (٤٦٠) لُوحٌ : الحزن فلاناً : غيره ، ويقال : لُوحتَه الشمس : غيرته، وسَفَعَتَّ وجهه . ( الوجيز ٥٦٧ - لسان العرب ٢/٥٨٤ ) ويقولون : فلان متلوح ، يعني: مريض .

(٤٦١) المبخوت : المحظوظ، والبخت الحظ . ( الوجيز ٣٨ - الوسيط ٤١ ) (٤٦٢) مَجٌّ : الماء أو الشراب من فيه ، ومج به مجاً : لفظه . ( الوجيز ٥٧٣ - لسان العرب ٢/٣٦١ ) (٤٦٣) مَجَلَّتْ يَدُهُ : مجلاً : تفرحت من العمل : وتكون بين الجلد واللحم فيها ماء بإصابة نار أو مشقة أو معالجة الشيء الخشن . ( الوجيز ٥٧٣ - لسان العرب ١١/٦١٦ ) (٤٦٤) المحر : أداة تسوى بها الأرض يجرها ثوران ، والجمع : محار ، وحر الأرض يحرها حراً : سواها ( الوجيز ١٤٤ - تاج العروس من جواهر القاموس ١٠/٥٩٢ ) (٤٦٥) المحوقة : المكسفة ، وحق البيت ونحوه حوقاً : كنسه . ( الوجيز ١٧٩ - لسان العرب ١٠/٧١ ) (٤٦٦) مَحَشَّتْ : النار جلده محشاً : أحرقته . ( الوجيز ٥٧٣ - لسان العرب ٦/٣٤٤ ) (٤٦٧) المذود : مَعَلَفُ الدَّابَّةِ ، أي : مكان علفها الذي تأكل فيه ، والجمع : مذأود . ( الوجيز ٢٤٨ - لسان العرب ٣/١٦٧ ) (٤٦٨) المرتع : الموضع ترتع فيه الماشية ، ورتعت الماشية : رعت كيف شاءت في خصب وسعة . ( الوجيز ٢٥٤ - الوسيط ٣٢٧ ) ويسمون المرعى الجيد للدواب : مرتعا . (٤٦٩) المرجام : ما ترمى به الحجارة . ( الوجيز ٢٥٨ - لسان العرب ١٢/٢٢٦ ) ويقال لها عندهم : المرجمة وهي أداة توضع فيها الحجارة، ويرمى بها البعيد . (٤٧٠) المِّرَاحُ : الموضع الذي يروح منه القوم ، أو يروحون إليه، خلاف المغدى . ( الوجيز ٢٨١ - تاج العروس من جواهر القاموس ٦/٤٢٣ ) ويقولون : تروح فلان ، أي : أخذ زوجته إلى بيته ، وجاءت إليه مع قومها . (٤٧١) مَرَّخٌ : جسده مرخاً : دهنه بالمروخ . ( الوجيز ٥٧٧ - لسان العرب ٣/٥٣ ) (٤٧٢) مَرَطٌ : الشعر أو الريش أو الصوف عن الجسد مرطاً، ومروطاً : نتفه . ( الوجيز ٥٧٨-٥٧٩ - لسان

العرب (٣٩٩/٧) (٤٧٣) مَرَّغُهُ: في التراب: قلبه فيه، وتمرغت الدابة: تقلبت في الطين. والمَرَّاعَةُ: المكان الذي تتمرغ فيه الدابة. (الوجيز ٥٧٩ - لسان العرب ٤٤٩/٨) (٤٧٤) المَرُوخُ: ما يدهن به البدن من دهن وغيره. (الوجيز ٥٧٧ - الوسيط ٨٦١) (٤٧٥) مَزَعُ: الشيء: فرقه، ويقولون: فلان ما فيه مزعة لحم: أي قطعة منه. والمَزَعَةُ: القطعة من القطن والریش واللحم ونحوها. (الوجيز ٥٨٠ - لسان العرب ٣٣٥/٨) (٤٧٦) المُسْتَرَّةُ: جارية مسترة: ملازمة لخبرها. (الوجيز ٣٠٢ - لسان العرب ٣٤٣/٤) .

(٤٧٧) المُشْبِكُ: نوع من الحلوى على هيئة أنابيب متشابكة. (الوجيز ٣٣٤ - الوسيط ٤٧١) (٤٧٨) المُشَاشُ: العظم لا مخ فيه. ومَشَّشَ: العَظْمَ: استخرج منه المَخَّ. والمشاش: رؤوس العظام مثل الركبتين والمرفقين والمنكبين (الوجيز ٥٨٢ - لسان العرب ٣٤٦/٦) وعندهم: المشاش جمع مش، يقولون: ماترك إلا أمشاش، أي: العظام (٤٧٩) مَطُّ: الشيء مطاً: مده. (الوجيز ٥٨٥ - لسان العرب ٣٠٤/٧) والمط عندهم أيضاً: السحب ويقولون: فلان يمطط الكلام أي يطيله بلا فائدة. (٤٨٠) المطاحيل: عظام البطون، وواحدهم: مطحول. (أساس البلاغة للزمخشري ١٦ - تاج العروس من جواهر القاموس ١٢٩/١٠) (٤٨١) المُطْحَنَةُ: آلة الطحن. (الوجيز ٣٨٧ - الوسيط ٥٢٢) وأحسن ما تطحنه عندهم: حب الذرة. (٤٨٢) مَعَطٌ: معطاً لم يكن على جسده شعر، فهو أمعط، وهي معطاء. (الوجيز ٥٨٦ - لسان العرب ٤٠٤/٧) (٤٨٣) المِعُوزُ: الثوب البالي. (الوسيط ٦٣٦ - لسان العرب ٢٨٥/٥) ويستعملون هذا اللفظ لثوب الخدمة. (٤٨٤) المُعْدِي: مكان الغدو. (الوجيز ٤٤٦ - تاج العروس من جواهر القاموس ٤٣٣/٦) يقولون: في الثناء فلان فيه مغدى ومبدي. (٤٨٥) المِقْبَاسُ: العود ونحوه تقبس به النار. (الوجيز ٤٨٨ - تاج العروس من جواهر القاموس ١٦٧/٦) وجمعها عندهم مقابيس. (٤٨٦) المِقْرُنُ: الخشبة تشد على رأس الثورين عند الحرث. (الوجيز ٥٠٠ - لسان العرب ٣٣١/١٣) ويسمونها أيضاً المضمدم. (٤٨٧) المِقْشَةُ: المنكسة. (الوجيز ٥٠٢ - تاج العروس من جواهر القاموس ٢٣٥/١٧) والقش جمع المنثائر. (٤٨٨) المِقْطُ و المِقْطَةُ: ما يقط الكاتب عليه أطراف أقلامه. (الوجيز ٥٠٧ - لسان العرب ٢٨٠/٧) والقط عندهم: الخط في الجدار بخطوط مستقيمة أو متوازنة طلباً للحسن. (٤٨٩) مَلَخٌ: الشيء ملخاً: جذبه ونزعه. (الوجيز ٥٨٩ - لسان العرب ٥٦/٣) وملخ يده: شدّها شدّاً عنيماً فكها، ونزعها من مكانها. (٤٩٠) مَلَصَ: الشيء من يدي ملصاً: سقط، وأنمّص الشيء من يدي أو أمّص: سقط، وتقول العرب: تخلصت منه وتملصت، وما كدت أتملص منه. (الوجيز ٥٨٩ - أساس البلاغة للزمخشري ٤٣٦) ويقولون: ملص فلان وتملص: هرب



وتهرب. (٤٩١) المقلَى: مكان قلَى الحمص والفلول ونحوهما. ( الوجيز ٥١٤ - الوسيط ٧٥٧ ) ومن الكنايات يقولون: فلان مثل الحبة في المقلَى يعني أنه غير مستقر. (٤٩٢) الملموم: المجتمع المدور. ( الوجيز ٥٦٥ - الوسيط ٨٤٠ ) ويقولون: لم الأغراض، أي: اجمعها. (٤٩٣) المنخاس: ما ينخس به الدابة لتشط. ( الوجيز ٦٠٧ - الوسيط ٩٠٩ ) ومنه نخس فلان فلاناً، وتاخس القوم، ويقال: دعوا المناخسة. (٤٩٤) المنزه: الموضع البعيد، والجمع: منازه. ( الوجيز ٦١١ - الوسيط ٩١٥ ) ويستعملونه للمكان الواسع الجميل البعيد عن التلوث والضوضاء، ويقال أيضاً: مكان نزه. (٤٩٥) المنقى: المخلص من الشوائب. ( الوجيز ٦٣٢ - الوسيط ٩٥٠ ) يقال حب منقى: نظيف. (٤٩٦) المهراس: أداة الهرس. ( الوجيز ٦٤٨ - تاج العروس من جواهر القاموس ٧/٢٧ ) ويستخدم لفظ المهراس عندهم لهرس الحبوب والبن ونحوها.

### تاسعاً: حروف النون، والهاء، والواو، والياء<sup>(١)</sup>.

(٤٩٧) النائب: من قام مقام غيره في أمر أو عمل. ( الوجيز ٦٣٨ - تاج العروس من جواهر القاموس ٤/٣١٥ ) وجرى العرف لديهم بأن النائب يطلق على نائب الجماعة: المتحدث باسمهم، وللقبيلة مجموعة من النواب هم نواب لشيخ القبيلة. (٤٩٨) نتجت: الناقة نتجا، والناقة منتوجة. ( الوجيز ٦٠١ ) ويقولون في المبالغة لغاية ما يحصل من الأمر (خلها نتج إجمال). (٤٩٩) نتره: نترأ: جذبه أو قذفه في شدة، وانتتر الشيء: مطاوع نتره. ( الوسيط ٨٩٩ - لسان العرب ٥/١٩٠ ) ويقولون نتر العود وانتتره: جذبه بقوة فانجذب. (٥٠٠) نتش: الشيء نتشأ: جذبه واستخرجه. ( الوجيز ٦٠١ - لسان العرب ٦/٣٥٠ ) ويطلقونه أيضاً على أخذ الشيء عشوائياً. (٥٠١) النتفة: القطعة المنتوفة. ( الوجيز ٦٠٢ - الوسيط ٩٠٠ ) ويطلقونه على أخذ الشيء اليسير. (٥٠٢) نثر: الشيء نثراً ونثاراً كالحب: رمى به متفرقا. ( الوجيز ٦٠٢ - لسان العرب ٥/١٩١ ) (٥٠٣) النجع: مكان انتجاع القبيلة، وجمعها: نجوع. ( الوجيز ٦٠٤ - لسان العرب ٨/٢٤٧ ) والمنجع: الموقع يقصد لما فيه من كلاً وماء، ويقولون: نجع بماشيته وانتجع بها: قصد بها المنجع. (٥٠٤) نجف: الشيء كالعود مثلاً نجفاً: حضر فيه ووسع جوفه. ( الوجيز ٦٠٤ - الوسيط ٩٠٤ ) (٥٠٥) النحال: مربّي النحل. ( الوجيز ٦٠٦ - الوسيط ٩٠٧ ) (٥٠٦) النحي: زق السمن ( الوجيز ٦٠٦ - لسان العرب ١٥/٣٠٩ ) ولا يطلق عليه ذلك عندهم إلا إذا كان ممتلئاً بالسمن. يقال فلان كأنه نحي: يعني أنه سمين.

(١) لم يذكر الباحث مفردات تبدأ بحرف الياء مع بلاد تهامة والسرارة، ومنها أوطان رجال ألع، مليئة بالمفردات العربية الفصيحة التي تبدأ بهذا الحرف (الياء). (ابن جريس).

(٥٠٧) نَخَّ: الإبل نَخًا؛ صَوَّتَ لها لِتَبْرِكُكَ. (الوجيز ٦٠٧ - تاج العروس من جواهر القاموس ٣٥٣/٧) (٥٠٨) نَدَّرَ: الشَّيْءُ نَدُورًا: خرج من غيره وبرز. (الوجيز ٦٠٨ - لسان العرب ١٩٩/٥) ويقولون: ندر فلان من بيته، يعني: خرج، ومخرج الوادي يسمونه: مندر، مثل: مندر العوص (اسم مكان). (٥٠٩) نَزَهَ: المكان نزاهة: بُعِدَ عن الريف فهو مكان نزه ونزيه. (الوجيز ٦١١ - لسان العرب ٥٤٨/١٣) (٥١٠) نَسَلٌ: الشَّيْءُ نَسولًا: انفصل عن غيره وسقط. (الوجيز ٦١٤ - لسان العرب ٦٦٠/١١) وعندهم الانسلال: الانفصال ببطء وهدوء، يقال لمن خرج من الأمر دون أن يشعر به: فلان نسل من بين إمفراشين، ونسل من بينهم: خرج. (الفائق ٧٦/١) (٥١١) نَشَبَ الشَّيْءُ فِي غَيْرِهِ: علقه. (الوجيز ٦١٥ - لسان العرب ٧٥٥/١) ويقولون: نشبت على فلان يعني: تعقدت أموره، ونَشَبَ فلان فلانًا وأنشبهه: علقه. (٥١٢) نَشَدَ: فلان الضالة - نَشَدًا، ونشد فلانًا: قصده وسأله. (الوجيز ٦١٥ - لسان العرب ٤٢١/٣) ونشدني فلانٌ يعني: سألتني. (٥١٣) النَّشْمُ: شجر من الفصيلة الزيزفونية كانت تتخذ منه القسي - جمع قوس - وواحدته: نَشْمَةٌ. (الوجيز ٦١٧ - لسان العرب ٥٧٦/١٢) ويتخذ منه العصي، ويقطع من أوراقه وأغصانه لتكون بمثابة العلف لصغار الغنم. (٥١٤) نَصَّ: على الشَّيْءِ نَصًا: عينه وحدده ونصَّ الشَّيْءَ: رفعه وأظهره. (الوجيز ٦١٩ - لسان العرب ٩٧/٧) وعندهم: نصَّ رأسه: رفعه، ونص على فلان: إذا عينه بالكلام فيكون - النص عليه - إخراجاً له. والأصل أن يعمم المتكلم في كلامه ولا يعين به أحداً.

(٥١٥) نَصَفَ: الشَّيْءَ نَصْفًا ونَصَافَةً: بلغ نصفه وقسمه نصفين، يقال: نَصَفَ الدراهم بينهما. (الوجيز ٦١٩ - لسان العرب ٣٣٠/٩) يقولون: نصف الطريق، أي: بلغ نصفها. (٥١٦) نَطَّ: نَطًّا: وَتَبَّ. (الوجيز ٦٢١ - الوسيط ٩٣٠) يقولون: نط من فوق الجدار: قفز. (٥١٧) نَطَطَ: الصَّبِي نَطَطًا: أصابه الجُدْرِيُّ، ونططت يده من العمل نَطَطًا ونطيطًا ونَطَطًا: خرج بها بثور. (الوجيز ٦٢٨ - الوسيط ٩٤١) ونططت يده من أثر الحريق: اجتمع فيها الماء في الموضع المصاب. (٥١٨) نَاقَرَهُ: مُنَاقَرَةً، ونِقَارًا: نازعه، وراجعته في الكلام. (الوجيز ٦٣٠ - لسان العرب ٢٢٧/٥) ويقولون: تناقر فلان وفلان: تخاصما بالكلام. (٥١٩) نَقَلَهُ: بالغ في نقله. (الوجيز ٦٣٢ - لسان العرب ٦٧٤/١١) يقولون: فلان ينقل نحله من موضع إلى موضع. (٥٢٠) نَقَّاهُ: أنقاه. (الوجيز ٦٣٢ - الوسيط ٩٥٠) يقولون: فلان ينقي الحب، وفلان ينقي الكلام. (٥٢١) نَكَتِ الأَرْضُ: أثرت فيها بعود، ونكت الشَّيْءُ: نثر ما فيه أو أخرجه. (الوجيز ٦٣٣ - لسان العرب ١٠٠/٢) ويقولون: نكت ما في الكيس، ونكت السر في إذن فلان. (٥٢٢) نَوَّبَهُ: جعل له النوبة فهو مُنَوَّبٌ. (الوجيز ٦٣٨ - الوسيط ٩٦١) والنوبة: الدور، يقولون جاءت نوبة فلان: أي دوره في العمل.

(٥٢٣) هَاع: هَوَاعاً وهَوَاعاً: قاء من غير تكلف. ( الوسيط ٩٩٩ - لسان العرب ٣٧٧/٨ )  
 (٥٢٤) هَبَجَه: بالعصا هَبَجاً: ضربه بها ضرباً متتابعاً فيه رخاوة. ( الوجيز ٦٤٣ - لسان العرب ٢/٢٨٤ ) وليجه كذلك في معناها. ( الوسيط ٨١٢ ) (٥٢٥) الهَبْرَةُ: قطعة من لحم لا عظم فيها أو القطعة المجتمعة منه. ( الوجيز ٦٤٣ - تاج العروس من جواهر القاموس ١٤/٣٨٧ ) (٥٢٦) هَجَّتِ النَّارُ هَجِيجًا: أجت وانتقدت وسمع صوت استعارها. ( الوجيز ٦٤٤ - تاج العروس من جواهر القاموس ٦/٢٦٨ ) ويقولون: هَجَّتِ النَّاقَةُ: إذا هبت مسرعة. (٥٢٧) الهَجِيج: الوادي العميق. ( الوسيط ٩٧٢ - لسان العرب ٢/٣٨٥ ) (٥٢٨) هَجْدٌ: هجودا: نام. ( الوجيز ٦٤٤ - لسان العرب ٣/٤٣١ ) وهجْد فلاناً: نومه. وأهجد البعير: ألقى جرانه على الأرض. ويستعملون الهجود للسكون والسكوت، يقال: هجد فلان، أي: سكن، أو سكت. (٥٢٩) الهاجِرَةُ: نصف النهار عند اشتداد الحرِّ. ( الوجيز ٦٤٥ - لسان العرب ٥/٢٥٠ ) يقولون: معنا اليوم هاجرة، أي: هو يوم شديد. (٥٣٠) الهامِش: فلان يعيش على الهامش: لا يشارك في الأمور العامة. ( الوجيز ٦٥٢ - الوسيط ٩٩٤ ) (٥٣١) هَدٌ: البناء هداً: هدمه، وهديداً: صات عند وقوعه، والهدّة: صوت وقوع الشيء الثقيل، والهديد: دوي الصوت. ( الوسيط ٩٧٦ - لسان العرب ٣/٤٣٢ ) (٥٣٢) هَرَسَ الشَّيْءُ: هرساً: دقه وبينه وبين الأرض وقاية، وهرسه: دقه دقا شديداً، وهرس الطعام: أكله بعنف. ( الوجيز ٦٤٨ - الوسيط ٩٨١ ) (٥٣٣) هَزَّهَزَ الشَّيْءُ: كرر تحريكه، وتهزّز الشَّيْءُ: تحرك. ( الوجيز ٦٤٩ - لسان العرب ٥/٤٢٣ ) (٥٣٤) هُسٌّ: زجر للغنم، وأمر لها بالسكوت، وهسّ الشَّيْءُ: دقه وكسره، و الهسيس: المدقوق من كل شيء، و الهسيس الكلام الخفي الذي لا يفهم. ( الوجيز ٦٤٩ - الوسيط ٩٨١ - تاج العروس من جواهر القاموس ١٧/٣٢ ) (٥٣٥) هَلَلٌ: الرَّجُلُ: قال لا إله إلا الله. ( الوجيز ٦٥١ - الوسيط ٩٩٢ ) (٥٣٦) الهَمَلُ: المهمل المتروك ليلاً ونهاراً بلا رعاية ولا عناية. ( الوجيز ٦٥٣ - لسان العرب ١١/٧١٠ ) فالبعير هامل، والناقة هاملة. ( الوسيط ٩٩٥ ) (٥٣٧) هَنْدَسٌ: الرَّجُلُ القُنْبِيُّ والأبْنِيَّةُ والآلات ونحوها: هَنْدَزَهَا. ( الوجيز ٦٥٣ - الوسيط ٩٩٧ ) (٥٣٨) الهَوْنُ: الرِّفْقُ والنُّوْدَةُ ويقال على هَوْنِكَ: على رِسْلِكَ، والهويني: الاتئاد في المشي، يقال: هي تمشي الهويني. ( الوجيز ٦٥٥ - لسان العرب ١٣/٤٢٨ ) .

(٥٣٩) وَجِعٌ: فلان: مرض وتألّم، وهي: وجعة، والوجع: اسم جامع لكل مرض مؤلّم. ( الوجيز ٦٦١ - الوسيط ١٠١٤ ) (٥٤٠) وَحَوْحٌ: الرجل من البرد إذا ردد نفسه في حلقه حتى تسمع له صوتاً، ووحوح الرجل إذا نفخ في يده من شدة البرد. ( الوسيط ١٠١٨ - لسان العرب ٢/٦٣٠ ) (٥٤١) وَرْدٌ: الورد من أسماء الحمى، أو يومها إذا أخذت صاحبها لوقت. ويقال وَرَدَتِ الحمى فلاناً: أخذته وقتاً دون وقت، فهو مورود.

( الوسيط ١٠٢٥ - الوجيز ٦٦٤ ) ويقولون: استورد فلان إذا جاءه الورد من الحمى. (٥٤٢) وَرَطُهُ : أوقعه في الورطة ، ( وتورط ) : وقع في ورطة ، وورطه في الأمر: وقع وارتبك فيه فلم يسهل له المخرج منه ، وَالْوَرَطَةُ : الهوة الغامضة العميقة في الأرض ، وكل أمر تعسر النجاة منه. ( الوجيز ٦٦٥ - لسان العرب ٧/٤٢٥ ) (٥٤٣) وَرَى : الزند ( يري ) وَرِيًّا ، وَوَرِيًّا : خرجت ناره . فهو وار . ( الوجيز ٦٦٦ - لسان العرب ١٥/٢٨٦ ) ويقولون : النار وارية . (٥٤٤) وَسَخَّ : الشيء : أسخه ، وتوسخ الشيء : وسخ ، وَالْوَسَخُ : ما يعلو الأشياء من الدرن لقلته تعهدا بالنظافة . ( الوجيز ٦٦٨ - الوسيط ١٠٣٠ ) وفي المثل : ( ما تفع الدلعة في الوجه الوسخ ) . (٥٤٥) الْوَصَاةُ : الوصية . ( الوجيز ٦٧٢ - لسان العرب ١٥/٣٩٤ ) ويقولون: وصاني فلان بوصاة . (٥٤٦) وَطَأَ : الموضع وغيره : صيره وطياً . ( الوجيز ٦٧٣ - الوسيط ١٠٤١ ) ويقولون : توطأ يا فلان أي أنزل ، أو كن وطياً . (٥٤٧) وَعَوَعَ : الكلب والذئب وابن آوى : عوى وصوت ، وَالْوَعْوَعَةُ : صوت الذئب والكلاب وبنات آوى . ( الوجيز ٦٧٥ - لسان العرب ٨/٤٠١ ) (٥٤٨) وَقَعَ : الكلام في نفسه: أثر فيها . ( الوجيز ٦٧٨ - تاج العروس من جواهر القاموس ٢٢/٣٦٥ ) ويقولون : كلامك وقع في خاطري : أثر في نفسي . (٥٤٩) وَكَدَّ الْعَهْدُ : أوكده . ( الوجيز ٦٨٠ - لسان العرب ٣/٤٦٦ ) يقولون : وكد لي أنه أخذه . (٥٥٠) وَأَلَفَهُ : مُؤَالَفَةٌ ، وَوَلِافًا : ألهه . ( الوجيز ٦٨١ - الوسيط ١٠٥٧ ) يقولون : والف الغنم: ضم بعضه إلى بعض ، وفلان يوالف الأمور : يضم أشتاتها .

### عاشراً : بعض مصادر الدراسة :

١. الفاثق في غريب الحديث ، للزمخشري ، دار الفكر - بيروت .
٢. أساس في البلاغة ، للزمخشري ، دار المعرفة - بيروت .
٣. لسان العرب ، لابن منظور ، دار صادر بيروت .
٤. المعجم الوسيط ، مجمع اللغة العربية - القاهرة .
٥. المعجم الوجيز ، مجمع اللغة العربية - القاهرة .
٦. تاج العروس من جواهر القاموس . محمد مرتضى الزبيدي - دار الهداية .



## القسم الخامس

صفحات من تاريخ التعليم وبعض  
المكتبات العامة في منطقة عسير  
في العصر الحديث والمعاصر



## القسم الخامس

### صفحات من تاريخ التعليم وبعض المكتبات العامة في منطقة عسير في العصر الحديث والمعاصر

الصفحة	الموضوع	م
٤٣٢	مدخل	أولاً -
٤٣٣	صور من تاريخ التعليم الحديث في عسير في عهد الملك فيصل بن عبدالعزيز آل سعود (١٣٨٤-١٣٩٥هـ / ١٩٦٤-١٩٧٥م). بقلم .أ. حسن بن عبدالله الأسمرى	ثانياً -
٤٧٣	وقفات مع بعض المكتبات العامة في مدينتي ابها وخميس مشيط في العصر الحديث والمعاصر (١٣٩٤-١٤٣٨هـ / ١٩٧٤-٢٠١٧م) بقلم .أ. عزيزة بنت مسلم مبجل العنزي	ثالثاً -
٥٢٩	خلاصة بعض الكتب والبحوث عن التعليم الحديث في منطقة عسير . بقلم .أ.د. غيثان بن علي بن جريس	رابعاً -
٥٣٣	خاتمة القول	خامساً -

#### أولاً مدخل :

تنشر في هذا القسم مادة توثق صوراً من تاريخ التعليم في عسير في عهد الملك فيصل بن عبدالعزيز (١٣٨٤-١٣٩٥هـ/١٩٦٤-١٩٧٥م) ، وهي جزء من رسالة دكتوراة قدمت في قسم التاريخ بجامعة الملك سعود<sup>(١)</sup>. وبحثاً آخر عن بعض المكتبات العامة في مدينتي أبها وخميس مشيط، وهو أيضاً دراسة لإحدى طالباتنا في مرحلة الماجستير بجامعة الملك خالد<sup>(٢)</sup>. وهذان البحثان مازالا يحتاجان إلى جهود مكثفة حتى يخرجوا في صورة علمية جيدة وقوية، وادراجهما في موسوعة: **القول المكتوب في تاريخ الجنوب** من أجل تشجيع صاحبيهما، واطلاع القراء الكرام على هذين الموضوعين الجديدين في بابهما، ومازالا يستحقان البحث والدراسة الرصينة والموثقة. ومحور ثالث: هو خلاصة لبعض الكتب والبحوث التي درست ووثقت تاريخ التعليم الحديث في منطقة عسير، ومعظم هذه الأعمال العلمية من إعداد غيثان بن علي بن جريس<sup>(٣)</sup>.

(١) انظر في صفحات تاليه اسم صاحب البحث وسيرته الذاتية (ابن جريس) .

(٢) انظر لاحقاً اسم وسيرة صاحبة هذه الدراسة (ابن جريس)

(٣) للمزيد انظر هذه الكتب والبحوث في موقع الدكتور غيثان بن جريس (Prof-ghithan.com) .

## ثانياً : صور من تاريخ التعليم الحديث في عسير في عهد الملك فيصل بن عبدالعزيز آل سعود (١٣٨٤-١٣٩٥هـ / ١٩٦٤-١٩٧٥م) بقلم أ. حسن بن عبد الله الأسمرى<sup>(١)</sup>.

م	الموضوع	الصفحة
١-	تمهيد	٤٣٣
٢-	وقفه مع تعليم البنين العام في منطقة عسير (١٣٨٤-١٣٩٥هـ / ١٩٦٤-١٩٧٥م)	٤٣٤
٣-	صفحات عن تعليم البنات في منطقة عسير في عهد الملك فيصل بن عبدالعزيز آل سعود	٤٤٧
٤-	سيرة بعض رواد التعليم قبل وأثناء وبعد عصر الملك فيصل بن عبدالعزيز آل سعود	٤٥٩
٥-	آراء وتعليقات	٤٧٠
٦-	بعض المصادر والمراجع	٤٧٠

### ١- تمهيد :

في عام ١٤٢٣هـ / ٢٠١٢م اتصل بي الأستاذ حسن بن عبد الله الأسمرى وأخبرني أنه موظف في جامعة الملك عبدالعزيز، وقال: إنه يعمل رسالة الدكتوراه في التاريخ، وموضوع أطروحته عن التعليم في منطقة عسير في عهد الملك فيصل بن عبدالعزيز آل سعود فباركت له هذا المشروع، وفي عام ١٤٢٧هـ / ٢٠١٦م أرسل لي نسخة من رسالته بعد مناقشتها، وبقيت في مكتبتي حتى شهر رجب عام ١٤٤٠هـ / ٢٠١٩م، ثم تصفحتها فوجدت عنوانها: التعليم في منطقة عسير في عهد الملك فيصل وأثره في التغيير الاجتماعي<sup>(٢)</sup>، وقد أعجبتني كثيراً هذا العنوان، لأن التعليم والثقافة غيرت الكثير

(١) الدكتور حسن بن عبد الله الأسمرى من مواليد قرية الغرسة في سروات بلسمر، نال تعليمه في مراحل الأولى في بلسمر ثم جدة، وحصل على درجة البكالوريوس في علم الاجتماع بكلية الأدب في جامعة الملك عبدالعزيز عام (١٤١١هـ / ١٩٩٠م)، ودرجة الماجستير في تخصص الخدمة الاجتماعية في كلية التربية بجامعة سيدي في استراليا عام (١٤٢٧هـ / ٢٠٠٨م)، ودرجة الدكتوراه في التاريخ الحديث بجامعة الملك عبدالعزيز. شارك في العديد من اللقاءات والندوات المحلية والأقليمية، وحصل على العديد من الدورات، وهو عضو في بعض المؤسسات العلمية والأكاديمية والاجتماعية. له العديد من الدراسات المنشورة وغير المنشورة، مثل: (١) إدارة التعليم بمنطقة عسير في عهد الملك فيصل. مجلة جامعة بني سويف في جمهورية مصر العربية (٢٠١٥م). (٢) "الملك فيصل في مرآة الصحافة العالمية في السنة الأولى من حكمه" بحث مقبول للنشر في كلية الآداب بجامعة الزقازيق، ويعمل الآن أستاذاً مساعداً في كلية العلوم والآداب في جامعة الملك عبدالعزيز بمدينة رابغ. (ابن جريس) .

(٢) يظهر على الصفحة الأولى من الرسالة أنها قدمت للمناقشة في الفصل الدراسي الثاني (١٤٣٥-١٤٣٦هـ)، وتقع في (٢٦٠) صفحة. ويوجد نسخة منها في مكتبة الدكتور غيثان بن جريس العلمية، تحت رقم (٤١٧) .

في جميع أنحاء البلاد السعودية. ثم اتصلت بالأستاذ الأسمرى وعرضت عليه نشر ما أراه من رسالته في موسوعة: **القول المكتوب في تاريخ الجنوب**، فوافق على ذلك وأرسل لي نسخة إلكترونية من الرسالة، وبعد فحص جميع مادة الرسالة وجدت فيها محاور عديدة تناقش الحياة التعليمية والاجتماعية في منطقة عسير خلال القرن (١٤هـ/٢٠م)، وكنت أتمنى من الأستاذ حسن الأسمرى أن يركز فقط على عصر الملك فيصل، الذي هو عنوان الرسالة<sup>(١)</sup>. وعملت جاهداً على جمع مادة الرسالة العلمية عن التعليم في عهد الملك فيصل وبخاصة ما يتعلق بتعليم البنين والبنات العام، كما أوردت تراجم لبعض رواد التعليم في منطقة عسير خلال القرن (١٤هـ/٢٠م)، وبعضهم عملوا في عهد الملك فيصل وعاصروه. واستبعدت كل ما ناقشه الباحث عن أثر التعليم في التغيير الاجتماعي؛ لأن ما دونه يغلب عليه التعميم، وليس مركزاً على الفترة المحددة في عنوان الرسالة. مع أن هذا المحور الأخير يستحق أن يدرس في عدد من الكتب والبحوث والرسائل العلمية<sup>(٢)</sup>.

## ٢- وقفة مع تعليم البنين العام في منطقة عسير (١٣٨٤-١٣٩٥هـ/١٩٦٤-١٩٧٥م).

نشأ التعليم النظامي في منطقة عسير (أبها، وبيشة، وخميس مشيط، ومحائل، ورجال ألمع، والنماص) في خمسينيات القرن الرابع عشر الهجري (العشرين الميلادي)، ثم سارت عجلة التعليم العام، وتزايدت المدارس في عصري الملك عبدالعزيز وابنه الملك سعود، ثم جاء عصر الملك فيصل (١٣٨٤-١٣٩٥هـ/١٩٦٤-١٩٧٥م) فأولى التعليم اهتماماً كبيراً، وحرص على إيصاله إلى كل حاضرة، ومدينة، وقرية كبيرة<sup>(٣)</sup>. وفي الصفحات التالية ننشر عدداً من الجداول والتفصيلات التي توضح تاريخ تعليم البنين في عسير خلال عصر هذا الملك الراحل (فيصل بن عبدالعزيز آل سعود).

(١) من يتصفح هذه الرسالة يجدها تشتمل على تفصيلات كثيرة عامة قبل، وأثناء، وبعد عهد الملك فيصل، وأعتقد أن الأستاذ الأسمرى استعجل في تسليمها ومناقشتها، وأرجو منه أن يعيد النظر فيها ويجعل جميع مادتها العلمية مركزة في عصر الملك فيصل بن عبدالعزيز آل سعود. (ابن جريس).

(٢) أرجو أن نرى باحثين جادين ودقيقين يدرسون التاريخ الاجتماعي في جميع مناطق جنوب المملكة العربية السعودية، مع التركيز على أثر التعليم الإيجابي والسلبي في شتى ميادين الحياة العامة والخاصة. وأوجه نداء إلى جامعات الجنوب السعودي أن ينشئوا أقساماً لعلم الاجتماع، ومراكز بحوث علمية تهتم بتاريخ التنمية الحديثة وما صاحبها من تغيرات اجتماعية، واقتصادية، وفكرية وثقافية وغيرها. (ابن جريس).

(٣) للمزيد عن تاريخ التعليم في منطقة عسير خلال القرن الرابع عشر الهجري (العشرين الميلادي). انظر غيثان بن جريس. تاريخ التعليم في منطقة عسير (١٣٥٤-١٣٨٦هـ/١٩٣٤-١٩٦٦م) (جدة: دار البلاد للطباعة والنشر، ١٤١٦هـ/١٩٩٥م) (الجزء الأول) (٣٤٨ صفحة).



جدول رقم (١) : عدد المدارس الابتدائية التي أنشئت في عسير من  
عام (١٣٨٤-١٣٩٥هـ / ١٩٦٤-١٩٧٥م)

العدد	اسم القطاع	المدينة / القرية	اسم المدرسة	سنة التأسيس
١	أحد رفيدة	أل نادر	قتيبة بن مسلم	١٣٨٤هـ
٢	بلقرن	البظاظا	البظاظا	١٣٨٤هـ
٣	سراة عبيدة	أل معمر	عبادة بن الصامت	١٣٨٤هـ
٤	سراة عبيدة	العسران	خياب بن الأرت	١٣٨٤هـ
٥	الحرجة	أل عمران	الفلاح	١٣٨٤هـ
٦	ظهران الجنوب	الشحاك	معاوية بن أبي سفيان	١٣٨٤هـ
٧	محائل	العجمة	زيد بن ثابت	١٣٨٤هـ
٨	بارق	الخوش	الرحاب	١٣٨٤هـ
٩	خميس مشيط	خميس مشيط	الخالدية	١٣٨٥هـ
١٠	نجران	الفيصلية	خالد بن الوليد	١٣٨٥هـ
١١	بيشة	خرائب السو	عطف الجبرة	١٣٨٥هـ
١٢	قحطان	الصبيخة	الصبيخة	١٣٨٥هـ
١٣	الحرجة	وادي ملاح	أبو محجن الثقفي	١٣٨٥هـ
١٤	النماص	العدوة	جابر بن عبد الله	١٣٨٥هـ
١٥	بللحمر	القزعة	الخليل بن أحمد	١٣٨٦هـ
١٦	نجران	زور الحارث	عمر بن عبد العزيز	١٣٨٦هـ
١٧	النماص	أل لحبي	أل لحبي	١٣٨٦هـ
١٨	النماص	النماص	الخالدية	١٣٨٦هـ
١٩	بارق	القريحا	الجزيرة	١٣٨٦هـ
٢٠	الحرجة	وادي يعوض	الأمل	١٣٨٦هـ
٢١	قحطان	العرين	الرشيد	١٣٨٦هـ
٢٢	حسوه	ثاه	الرسالة	١٣٨٦هـ
٢٣	يعرى	يعرى	التوفيق	١٣٨٦هـ
٢٤	بلقرن	أل عبيد	مجاهد بال عبيد	١٣٨٦هـ
٢٥	نجران	نجران	الصديق	١٣٨٦هـ
٢٦	نجران	الحضن	علي بن أبي طالب	١٣٨٦هـ
٢٧	أبها	بني مازن	عبد الله بن عمر	١٣٨٧هـ
٢٨	بللسمر	خرص	التعاون	١٣٨٧هـ
٢٩	أبها	أبها	الرحمانية	١٣٨٨هـ
٣٠	بني مالك	بني شدان	الإمام مالك	١٣٨٨هـ
٣١	الشعف	تمنية	موسي بن نصير	١٣٨٨هـ
٣٢	بني مالك	الشلفاء	اليرموك	١٣٨٨هـ
٣٣	يعرى	الشيقي رغوة	عبد الله بن الزبير	١٣٨٨هـ

العدد	اسم القطاع	المدينة / القرية	اسم المدرسة	سنة التأسيس
٣٤	أحد رفيدة	آل عمرة	الوفاء	١٣٨٨هـ
٣٥	بللسمر	بني قاعد	جابر بن حيان	١٣٨٩هـ
٣٦	الشعف	بني جابرة	الإخلاص	١٣٨٩هـ
٣٧	أبها	الرفقتين	عقبة بن نافع	١٣٨٩هـ
٣٨	بللحمر	عباله	الإخاء	١٣٨٩هـ
٣٩	تندحه	آل عجير	حمزة بن عبد المطلب	١٣٨٩هـ
٤٠	أبها	أبها	التطبيقات	١٣٩٠هـ
٤١	خميس مشيط	خميس مشيط	عبد الله بن رواحة	١٣٩٠هـ
٤٢	أبها	أبها	شمسان	١٣٩١هـ
٤٣	أبها	آل ويمن	خزيمة بن ثابت	١٣٩١هـ
٤٤	أبها	السودة	الشفاء	١٣٩١هـ
٤٥	الشعف	عضاضة	أسد بن الفرات	١٣٩١هـ
٤٦	بللسمر	آل عبيد	الإصلاح	١٣٩١هـ
٤٧	بللحمر	الحيمة	الحيمة	١٣٩١هـ
٤٨	ربيعة ورفيدة	الفال	الإمام الترمذي	١٣٩١هـ
٤٩	أبها	أبها	النسيم	١٣٩٢هـ
٥٠	أبها	أبها	النهضة السعودية	١٣٩٢هـ
٥١	الشعف	آل الجحل	الحسن بن علي	١٣٩٢هـ
٥٢	بللحمر	آل عزة	خير الدين الزركلي	١٣٩٢هـ
٥٣	بللحمر	بهوان	بهوان	١٣٩٢هـ
٥٤	خميس مشيط	خميس مشيط	الجزيرة	١٣٩٢هـ
٥٥	خميس مشيط	خميس مشيط	الإمام البخاري	١٣٩٣هـ
٥٦	خميس مشيط	عتود	عتود	١٣٩٣هـ
٥٧	وادي ابن هشبيل	روضان السليل	أم خيالة	١٣٩٣هـ
٥٨	أحد رفيدة	الروغ	الإمام النووي	١٣٩٣هـ
٥٩	أحد رفيدة	درب العقيدة	العقيدة	١٣٩٣هـ
٦٠	تهامة عسير	الغيناء	الإمام الغزالي	١٣٩٣هـ
٦١	تهامة عسير	مربة	ابن قدامة	١٣٩٣هـ
٦٢	أبها	أبها	النموذجية	١٣٩٤هـ
٦٣	أحد رفيدة	الدربين	الإمام أبو حنيفة	١٣٩٤هـ
٦٤	بللحمر	شظى حومان	الجرجاني	١٣٩٤هـ
٦٥	وادي ابن هشبيل	شfan	شfan	١٣٩٤هـ
٦٦	أحد رفيدة	الفرعين	الخوارزمي	١٣٩٤هـ
٦٧	يعري	ناهس	ابن رشد	١٣٩٤هـ
٦٨	ربيعة ورفيدة	ربيعة ورفيده	الجوهري	١٣٩٥هـ
٦٩	أبها	العثربان	العلا	١٣٩٥هـ

العدد	اسم القطاع	المدينة / القرية	اسم المدرسة	سنة التأسيس
٧٠	بللحمر	أل كامل	محمد بن مسلمة	١٣٩٥هـ
٧١	بللسمر	كبداء	ضرار بن الأزور	١٣٩٥هـ
٧٢	بللسمر	المضفة	المضفة	١٣٩٥هـ
٧٣	بللحمر	الوادي الأخضر	الوادي الأخضر	١٣٩٥هـ
٧٤	خميس مشيط	الوقبة	محمد إقبال	١٣٩٥هـ
٧٥	يعرى	صحيفان والعين	أبو سعيد الخدري	١٣٩٥هـ
٧٦	خميس مشيط	خميس مشيط	الإمام الشافعي	١٣٩٥هـ
٧٧	أبها	أبها	معهد النور	١٣٩٥هـ
٧٨	أحد رفيدة	أل حلامى	أبو حيان الأندلسي	١٣٩٥هـ
٧٩	أحد رفيدة	أل مكر	المقداد بن الأسود	١٣٩٥هـ

يتبين من الجدول أعلاه مدى التوسع الكبير في إنشاء المدارس الابتدائية في منطقة عسير في عهد الملك فيصل. والجدول مستخلص من سجلات بعدد المدارس القائمة في المرحلة الابتدائية بالإدارة العامة للتعليم في عسير حتى عام (١٤١٨هـ/١٩٩٨م) <sup>(١)</sup>. وهناك مدارس أخرى أنشئت في المنطقة خلال فترة الدراسة لم ترد في الجدول أعلاه تتبع لإدارات تعليمية أخرى انفصلت عن أبها، مثل إدارة تعليم بيشة التي انفصلت عام (١٣٨٥هـ/١٩٦٥م) وتتبعها النماص ونجران وكان بها (٥٣) مدرسة في العام الذي انفصلت فيه عن إدارة تعليم أبها، ولما انفصلت منطقة نجران عن بيشة في عام (١٣٨٧هـ/١٩٦٩م) وجد ببيشة (٤٥) مدرسة ابتدائية وتوالى فتح المدارس بعد ذلك.

**جدول رقم (٢) : عدد المدارس الابتدائية التي افتتحت في منطقة النماص من عام (١٣٨٧-١٣٩٥هـ/١٩٦٧-١٩٧٥م) ولم ترد الإشارة إليها في الجدول رقم (١) <sup>(٢)</sup>.**

العدد	اسم المدرسة	القرية / المدينة	عدد الفصول	عدد الطلاب	عدد المدرسين	عدد الخريجين	سنة التأسيس
١	أبو أيوب الأنصاري	أل رحال	٦	٧٦	٦	٣٧٣	١٣٨٧هـ
٢	السعودية ببني عمرو	شعف بني عمرو	٦	٢٢	٧	١٧٩	١٣٨٧هـ
٣	المحمودية	أل ثابت	٧	٨٣	١٢	٣٧٠	١٣٨٩هـ
٤	سليمان بن عبد الملك	العقيقة	٥	١٧	٦	٨٨	١٣٨٩هـ

(١) المصدر: حقائق وأرقام، مرجع سابق، ص ٤٣ - ٤٥، ابن جريس، تاريخ التعليم، ج١، ص ٦٨ - ٦٩.

(٢) المصدر: التقرير السنوي لإدارة تعليم بيشة عام (١٤٢١-١٤٢٢هـ/٢٠٠١-٢٠٠٢م).

العدد	اسم المدرسة	القرية / المدينة	عدد الفصول	عدد الطلاب	عدد المدرسين	عدد الخريجين	سنة التأسيس
٥	حسان بن ثابت	آل برياع	٦	٤١	٩	١٧٣	١٣٩١هـ
٦	سعد بن أبي وقاص	آل مقبول	٦	٦٠	٩	٣٢٦	٩١- ١٣٩٢هـ
٧	أبو عبدة بن الجراح	منعاء	٦	٤١	٧	١٦٤	١٣٩١هـ
٨	أسامة بن زيد	قريش	٥	٢١	٧	١١٤	١٣٩١هـ
٩	خالد بن الوليد	الدقاق	٦	٢٦	٧	٢١٣	١٣٩١هـ
١٠	الرازي	آل الشيخ	٦	٦٨	٩	٣٨٤	١٣٩١هـ
١١	المنصورية	آل سعد	٥	٣٣	٦	٢٧٨	١٣٩٢هـ
١٢	بدر	الكنهيلة	٦	٣٢	٧	١٨٢	١٣٩٢هـ
١٣	ابن سينا	لفت	٦	٣٢	٨	٣٣٩	١٣٩٢هـ
١٤	النهضة	بلحصين	٦	٦٢	٩	١٤٤	١٣٩٥هـ
١٥	عمرو بن العاص	بني قشير	٦	٧٠	٩	٢٤٧	١٣٩٥هـ
١٦	أحد	بادية بدوة	٦	٣٩	٩	١٠٧	١٣٩٥هـ
١٧	سعيد بن المسيب	شعف وادي زيد	٦	٤٥	٩	١٢٠	١٣٩٥هـ
١٨	القادسية	شعف آل معافا	٦	٨٢	٩	٢٥٣	١٣٩٥هـ
١٩	محمد بن القاسم	الحصون	٦	٤٧	٨	١٥٠	١٣٩٥هـ
٢٠	هارون الرشيد	الأربوعة	٥	١٦	٥	٥٥	١٣٩٥هـ
٢١	ابن قدامة	آل نشوان	٤	٢٦	٦	١٤٦	١٣٩٥هـ

(\*) من خلال الدراسة المتأنية والتحليل الدقيق للجدول أعلاه يتضح التالي:

(١) أن محافظة واحدة من منطقة عسير (محافظة النماص) قد حظيت خلال الفترة من (١٣٨٧هـ / ١٩٦٧م) حتى عام (١٣٩٥هـ / ١٩٧٥م) بهذا العدد الكبير من المدارس الابتدائية، وفي ذلك دلالة واضحة على اهتمام الملك فيصل بن عبد العزيز بالتعليم وأنه لا بد من أن يصل إلى كل بيت، وكل بادية، وكل هجرة، وكل قرية، في موطن إقامتها تشجيعاً لهم لإلحاق أبنائهم بالمدارس. (٢) اهتمت الدولة السعودية بأن يصل التعليم للجميع وأعطت تسهيلات منقطعة النظير من أجل التوسع في إنشاء المدارس. ويلاحظ أن معظم المدارس التي أنشئت في مناطق ليست فيها كثافة سكانية عالية ولم تهتم الدولة بأعداد الطلاب الموجودين في منطقة بعينها، بقدر ما اهتمت بأن تكون هناك مدرسة باعتبارها منارة إشعاع ثقافي يمكن أن تحدث تحولاً جذرياً في المنطقة

التي أنشئت فيها. (٣) نلاحظ أن المدرسة السعودية بشعف بنى عمرو فيها (٦) فصول دراسية ويدرس بها (٢٢) طالباً، وبها (٧) مدرسين بمعنى أن الفصل الواحد يتراوح معدل عدد الطلاب فيه ما بين (٣ - ٤) طلاب، مقابل ٢ طلاب لكل مدرس، أما مدرسة هارون الرشيد بالأربوعة فيدرس فيها (١٦) طالباً في خمسة فصول ويدرس لهم خمسة من المعلمين، بمعنى أن الفصل الواحد به ثلاثة طلاب ويقابل كل مدرس (٣) طلاب. وكذا الحال بالنسبة لمدرسة سليمان بن عبد الملك بالعقيقة، ومدرسة أسامة بن زيد بقريش، ومدرسة ابن قدامة بآل نشوان. وهذا دلالة واضحة على أن هناك رؤية بعيدة كانت الدولة ترنو ببيصرها إليها في المستقبل، ولم تتوان لحظة في افتتاح المدارس والإنفاق عليها وقد جنت هذه المناطق ثمار هذه السياسة. فتخرج فيها مئات الطلاب وواصلوا تعليمهم وحملوا درجات علمية رفيعة في مختلف التخصصات وأسهموا في النهضة الكبرى التي عمت المملكة العربية السعودية، وانعكس ذلك خيراً وبركة ونماءً على مناطقهم. وبلغ أقصى عدد للطلاب (٨٣) طالباً في المدرسة المحمودية بآل ثابت، والقادسية وشعف آل معافا (٨٢) طالباً، وعمرو بن العاص ببني قشير<sup>(١)</sup>. وهذا العدد في المدرسة الواحدة يساوي تقريباً طلاب فصلين أو ثلاثة فصول في مدرسة واحدة من مدارس المدن الكبرى<sup>(٢)</sup>.

### جدول رقم (٣) : عدد المدارس الابتدائية التي أنشئت في منطقة سراة

عبيدة من عام (١٣٨٤ - ١٣٩٥ هـ / ١٩٦٤ - ١٩٧٥ م)<sup>(٣)</sup>

العدد	اسم المدرسة	المكان	القطاع	تاريخ التأسيس
١	بلال بن رباح	وقشة	سراة عبيدة	١٣٨٤ هـ
٢	سعد بن عبادة	دهر	الحرجة والفيض	١٣٨٤ هـ
٣	خباب بن الأرت	زهرة بن بشر	سراة عبيدة	١٣٨٦ هـ
٤	الأمّل	وادي يعوض	الحرجة	١٣٨٦ هـ
٥	الرشيد	العرين	الشرق	١٣٨٦ هـ
٦	ابن كثير	جوف آل معمر	سراة عبيدة	١٣٨٧ هـ

(١) عندما كنت أعد لكتابي: تاريخ التعليم في منطقة عسير (الجزء الأول) في بدايات العقد الثاني من القرن (١٥/٢٠هـ) ذهبت إلى إدارات التعليم في أبها، وبيشة، والنماص وأطلعت على الكثير من سجلاتها التي يعود بعضها إلى ستينيات القرن (١٤/٢٠هـ) ووجدت فيها معلومات جديدة وجديرة بالبحث والدراسة. ثم عدت إلى هذه الإدارات في ثلاثينيات هذا القرن (١٥/٢١م) فوجدت الكثير من تلك الوثائق والسجلات قد ضاعت أو تلفت، والواجب على هذه الإدارات وعلى المؤرخين الباحثين ان يسارعوا في حفظ ما تبقى ثم دراسته وتوثيقه. (ابن جريس)

(٢) شكراً لك يا استاذ حسن الأسمرى على هذا الرصد وآمل ان نرى باحثين جادين يدرسون ويوثقون مسيرة التعليم العام والعالي في مناطق جنوب المملكة العربية السعودية. كما ارجو من المعلمين الأوائل الذي مازالوا على قيد الحياة ان يسجلوا مذكراتهم عن التعليم والحياة التي عاشوها في بلداتهم خلال العقود الماضية المتأخرة منذ عام (١٣٦٠-١٤٤٠هـ/١٩٤٠-٢٠١٩م). (ابن جريس).

(٣) انظر آل فائع، التعليم في محافظة سراة عبيدة التعليمية، بلاد قحطان، ووادعة الحنوب، ص ٢٢٢ وما بعدها.

العدد	اسم المدرسة	المكان	القطاع	تاريخ التأسيس
٧	النور	العوران	الحرجة	١٢٨٨هـ
٨	المتصم	القصب	الحرجة والفيض	١٢٨٩هـ
٩	الأحنف بن قيس	سروم	الحرجة	١٢٨٩هـ
١٠	ابن النفيس	آل عايض	سراة عبيدة	١٢٨٩هـ
١١	أبو هريرة	الوهابة	سراة عبيدة	١٢٩٠هـ
١٢	المغيرة بن شعبة	العنابس	الحرجة والفيض	١٢٩٠هـ
١٢	كعب بن مالك	الفرس	الشرق	١٢٩١هـ
١٤	معاذ بن جبل	الفرحة	سراة عبيدة	١٢٩١هـ
١٥	وائل بن حجر	الجهمة والدرب	سراة عبيدة	١٢٩١هـ
١٦	مصعب بن الزبير	وادي العمل	سراة عبيدة	١٢٩٢هـ
١٧	الطبري	وادي حناب	الحرجة والفيض	١٢٩٢هـ
١٨	القيروان	قيان	الشرق	١٢٩٢هـ
١٩	ابن سيرين	الرفقة والملاحة	الحرجة والفيض	١٢٩٢هـ
٢٠	عبد الله بن عمر	الأمواه	الشرق	١٢٩٢هـ
٢١	عبد الله بن رواحة	مشروفة	الشرق	١٢٩٣هـ
٢٢	حمزة بن عبد المطلب	المجمع	الحرجة والفيض	١٢٩٣هـ
٢٣	الخنديق	الغول	تهامة	١٢٩٣هـ
٢٤	محمد بن القاسم	الغيل	ظهران الجنوب	١٢٩٤هـ
٢٥	كعب بن زهير	العضاة	الشرق	١٢٩٤هـ
٢٦	الثمرة	عرفة آل سليمان	الشرق	١٢٩٥هـ
٢٧	الشرق	عين قحطان	الشرق	١٢٩٥هـ
٢٨	الكرامة	ملحة الحباب	الشرق	١٢٩٥هـ
٢٩	يزيد بن أبي سفيان	الحاجر	ظهران الجنوب	١٢٩٥هـ
٣٠	الزبيرقان بن بدر	كتام	ظهران الجنوب	١٢٩٥هـ
٣١	ابن ماجة	آل عبيد الله	ظهران الجنوب	١٢٩٥هـ
٣٢	البر	آل عبد القادر	الحرجة	١٢٩٥هـ
٣٣	الأمين	محللة	الحرجة	١٢٩٥هـ
٣٤	الإرشاد	وادي عنم	سراة عبيدة	١٢٩٥هـ
٣٥	الهداية	هجرة المنادية	سراة عبيدة	١٢٩٥هـ
٣٦	سيف الدولة	العرضين	سراة عبيدة	١٢٩٥هـ
٣٧	عياض بن غنم	العقيق	سراة عبيدة	١٢٩٥هـ
٣٨	الحسن البصري	الوادي الأبيض	سراة عبيدة	١٢٩٥هـ
٣٩	شرحبيل بن حسنة	صحن عبيدة	سراة عبيدة	١٢٩٥هـ
٤٠	عقبة بن عامر	آل بلحى	سراة عبيدة	١٢٩٥هـ

وهكذا نرى أن المدارس الابتدائية قد انتشرت بشكل واسع في كل ناحية من أنحاء منطقة عسير في عهد الملك فيصل، وشهد العام (١٣٩٥هـ/١٩٧٥م) توسعاً كبيراً في إنشاء المدارس. ومن خلال الجدول أعلاه نرى أن (١٥) مدرسة أسست في محافظة سراة عبيدة في هذا العام من جملة (٤٠) مدرسة تم إنشاؤها منذ بداية عصر الملك فيصل عام (١٣٨٤هـ/١٩٦٤م).

كما شهدت محافظة محايل أيضاً توسعاً في إنشاء المدارس الابتدائية فقد كانت مدرسة محايل ثالث مدرسة أنشئت في منطقة عسير عام (١٣٥٧هـ/١٩٣٨م)، وكان أول مدير لها الأستاذ/ عبد الله مهدي الحكمي، تلتها مدرسة بدر بالمجاردة عام (١٣٧٠هـ/١٩٥٠م) ثم مدرسة جعفر بن أبي طالب ببارق عام (١٣٧١هـ/١٩٥١م). وفي عهد الملك فيصل أسست مدرسة زيد بن حارثة بالعجمة عام (١٣٨٤هـ/١٩٦٤م)، ثم مدرسة الرحاب بالخوش عام (١٣٨٤هـ/١٩٦٤م)، ثم مدرسة الجزيرة بالقريحاء عام (١٣٨٦هـ/١٩٦٦م)، وتوالى إفتتاح المدارس الابتدائية تباعاً بعد ذلك<sup>(١)</sup>.

أما في مجال التعليم المتوسط فقد ارتفع عددها خلال فترة تولى الملك فيصل من (٨٧) مدرسة في كافة أنحاء المملكة إلى (٣٥٩) مدرسة يدرس فيها أكثر من (٦٣) ألف طالب<sup>(٢)</sup>. وكان التعليم المتوسط حتى عام (١٣٧٧هـ / ١٩٥٧م) مدمجاً في التعليم الثانوي، حيث كانت مدة الدراسة بالمرحلة الثانوية (٦) سنوات، ويعقد امتحان في نهاية السنة الثالثة من الدراسة في هذه المرحلة لشهادة الكفاءة، ويلتحق الناجحون فيها بالسنة الرابعة من تلك المرحلة حتى إتمامها ليحصلوا على الشهادة التوجيهية. وبدءاً من عام (١٣٨٧هـ/١٩٦٧م) قسمت المرحلة الثانوية إلى مرحلتين هما: المرحلة المتوسطة والمرحلة الثانوية، ومدة الدراسة في كل منها ثلاث سنوات، وكانت هذه هي بداية ميلاد المرحلة المتوسطة العامة المستقلة بذاتها، ويمنح الطالب الناجح في نهايتها شهادة الكفاءة المتوسطة. وفي عام (١٣٩٢هـ/١٩٧٢م) ضمت المرحلة المتوسطة إلى المرحلة الابتدائية، وأصبح التعليم المتوسط متمماً للتعليم الابتدائي مع وجود الشهادة الابتدائية وشهادة الكفاءة المتوسطة، وذلك بهدف استيعاب جميع الحاصلين على الشهادة الابتدائية في التعليم المتوسط عن التعليم الابتدائي ليعود كما كان عليه مرحلة دراسية قائمة بذاتها<sup>(٣)</sup>.

(١) حقائق وأرقام، ص ١٣٥، انظر غيثان بن جريس، تاريخ التعليم في منطقة عسير، ج ١، ص ٨٥.

(٢) مجلة قافلة الزيت، ص ٥.

(٣) مجلة التوثيق التربوي، ٥١.

جدول رقم (٤) : المدارس المتوسطة التي أنشئت في عسير من عام (١٣٨٥ - ١٣٩٥هـ / ١٩٦٤ - ١٩٧٥م) <sup>(١)</sup>.

العدد	اسم المدينة / القرية	اسم المدرسة	سنة التأسيس
١	خميس مشيط	الأولى	١٣٨٥هـ
٢	اثنين بلسمر	بلسمر	١٣٨٨هـ
٣	أبها	الثانية	١٣٨٨هـ
٤	أحد رفيدة	أحد رفيدة	١٣٨٨هـ
٥	تمنية	تمنية	١٣٩٠هـ
٦	آل سرحان	آل سرحان	١٣٩١هـ
٧	خميس مشيط	الثانية	١٣٩٢هـ
٨	أبها	الثالثة	١٣٩٢هـ
٩	الماوين	الماوين	١٣٩٣هـ
١٠	وادي بن هشبيل	وادي بن هشبيل	١٣٩٣هـ
١١	باحة ربيعة	باحة ربيعة	١٣٩٤هـ
١٢	طبيب	طبيب	١٣٩٤هـ
١٣	وادي الفرعين	وادي الفرعين	١٣٩٤هـ
١٤	يعرى	يعرى	١٣٩٤هـ
١٥	تلادة عبدل	تلادة عبدل	١٣٩٥هـ
١٦	خميس مشيط	الثالثة	١٣٩٥هـ
١٧	صبح	صبح	١٣٩٥هـ

أما في منطقة بيشة التعليمية فقد افتتحت أول مدرسة متوسطة في عهد الملك فيصل في عام (١٣٨٦هـ / ١٩٦٦م)، ثم توالى بعد ذلك افتتاح المدارس المتوسطة لتعم أرجاء المنطقة، حيث بلغت عام (١٣٩٥هـ / ١٩٧٥م)، خمس عشرة مدرسة متوسطة <sup>(٢)</sup>. أما في منطقة محايل فكانت متوسطة محايل هي أول نواة للتعليم المتوسط. وأسست عام (١٣٨٦هـ / ١٩٦٦م)، وكانت ملحقة بالمدرسة الابتدائية لمدة ثلاث سنوات ثم تم فصلها، تلتها متوسطة المجاردة التي أسست عام (١٣٩٠هـ / ١٩٧٠م)، ثم متوسط قنا، عام (١٣٩٤هـ / ١٩٧٤م)، ومتوسطة بارق عام (١٣٩٤هـ / ١٩٧٤م)، ومتوسطة الريش عام (١٣٩٥هـ / ١٩٧٥م) <sup>(٣)</sup>. وتم افتتاح أول مدرسة متوسطة في بلدة النماص عام

(١) حقائق وأرقام، ٤٦.

(٢) حقائق وأرقام، ٦١.

(٣) المرجع نفسه، ١٣٥.



(١٣٨٥هـ/١٩٦٥م)، ثم متوسطة عمار بن ياسر بالخضراء عام (١٣٨٧هـ/١٩٦٧م)، تم الإمام أبو حنيفة بسبت تنومة عام (١٣٨٩هـ/١٩٦٩م)، ومتوسطة طارق بين زياد في الإصفاة عام (١٣٩٠هـ/١٩٧٠م)، ومتوسطة أبو هريرة بالظاهرة (١٣٩١هـ/١٩٧١م)، ومتوسطة العباس بن عبد المطلب بالسرو عام (١٣٩٢هـ/١٩٧٢م) <sup>(١)</sup>. وفي سراة عبيدة كانت متوسطة سعد بن أبي وقاص بظهران الجنوب هي أولى المتوسطات بالمنطقة وكان إنشاؤها في عام (١٣٨٦هـ/١٩٦٦م)، ثم متوسطة ابن خلدون بسراة عبيدة عام (١٣٨٨هـ/١٩٦٨م)، وابن القيم بالعسران (١٣٩١هـ/١٩٧١م)، ومتوسطة حسان بن ثابت بطريب عام (١٣٩٣هـ/١٩٧٣م)، ومتوسطة ابن حزم بآل خلف (١٣٩٣هـ/١٩٧٣م)، ومتوسطة المأمون بالحرجة (١٣٩٤هـ/١٩٧٤م) <sup>(٢)</sup>.

ومن خلال ما سبق نرى أن النمو الكبير في إنشاء المدارس المتوسطة في منطقة عسير قد بدأ في عهد الملك فيصل إذ كان عددها محدوداً قبل ذلك، كما أنها كانت محصورة في منطقة أبها، ولم تشهد بيضة إنشاء مدرسة متوسطة إلا في عهد الملك فيصل في العام (١٣٨٥هـ/١٩٦٥م). وهو العام الذي انفصلت فيه منطقة بيضة بإدارة تعليمية مستقلة عن إدارة التعليم بأبها. كما أن أول مدرسة متوسطة أسست بمحايل كانت في عام (١٣٨٦هـ/١٩٦٦م)، وأول متوسطة بالنماص أنشئت عام (١٣٨٥هـ/١٩٦٥م)، أما سراة عبيدة فقد أسست أول متوسطة في عام (١٣٨٦هـ/١٩٦٦م) ثم توالى إنشاء المدارس المتوسطة بعد ذلك. ونرى أن إنشاء المدارس المتوسطة في منطقة عسير في عهد الملك فيصل جاء متناسقاً مع ما ورد في خطة التنمية الأولى التي نصت على تهيئة جميع الوسائل اللازمة لاستيعاب (٨٥٪) من خريجي المرحلة الابتدائية في المرحلة المتوسطة. وكان لا بد أن يقابل التوسع الكبير في المرحلة الابتدائية توسع كبير أيضاً في المرحلة المتوسطة وفقاً للخطة.

أما التعليم الثانوي فقد أولته الدولة عناية بالغة حيث يعتبر مرحلة إعداد للجامعات، فأُنفقت بسخاء على بناء المدارس وتأثيثها وتزويدها بالمختبرات العلمية الحديثة، والمدرسين من ذوى الكفايات العالية. وارتفع عدد المدارس الثانوية بالمملكة من (٢٨) مدرسة في عام (١٣٨٤/٨٣هـ-٦٣-١٩٦٤م) إلى (٦٧) مدرسة في عام (١٣٩٣/٩٢هـ-٧٢-١٩٧٣م)، وتضم أكثر من (١٥) ألف طالب <sup>(٣)</sup>. وقد أسس في عسير خلال فترة الدراسة مدرسة ثانوية بمدينة بيضة عام (١٣٨٨هـ/١٩٦٨م)، ومدرسة ثانوية بخميس

(١) المرجع نفسه، ١٧٢.

(٢) آل فائع، مرجع سابق، ٣٢٤.

(٣) مجلة قافلة الزيت، مرجع سابق، ٥.

مشيطة عام (١٣٨٩هـ/١٩٦٩م)، ومدرسة ثانوية بسراة عبيدة عام (١٣٩٣هـ/١٩٧٣م)، ومدرسة ثانوية بالنماص عام (١٣٩٣هـ/١٩٧٣م)، بالإضافة إلى المدارس التي كانت قائمة وتوالى افتتاح المدارس الثانوية بعد ذلك لتعم كافة أرجاء عسير<sup>(١)</sup>. ويلاحظ أن افتتاح المدارس الثانوية في عسير كان متدرجاً مع خطة التنمية الأولى التي استهدفت (٥٠%) من خريجي المرحلة المتوسطة، وأن يكون عدد المؤهلين في كل عام موازياً لطاقة استيعاب إمكانات التعليم العالي المحدودة في خطة التنمية.

أما التعليم الفني فقد نال اهتماماً كبيراً من قبل الملك فيصل بما يتفق ومتطلبات خطة التنمية لتوفير الكفاءات الفنية المدربة والمؤهلة، وأرسلت بعثات فنية إلى الخارج في مختلف التخصصات، وأعدت وزارة المعارف مشروع السنوات الست لتطوير ونمو المدارس الصناعية لزيادة طاقة المعاهد والمدارس الفنية وتطوير المناهج والخطط الدراسية وورش المدارس وتوفير الأجهزة، وشهد العام (٩٣/١٣٩٤هـ-٧٣-١٩٧٤م) تخرج أول دفعة للعمل كمدرسين بمراكز التدريب المهني<sup>(٢)</sup>. ويعتبر مركز التدريب المهني أول مركز ينشأ في منطقة عسير وهو أحد مراكز التدريب المهني التابعة للمؤسسة العامة للتعليم الفني والتدريب المهني بالرياض. ويرجع تأسيسه إلى عام (١٣٩٢هـ/١٩٧٢م) حيث أقيم في مبني مستأجر بحي المنهل بمدينة أبها، وكان يقوم على إدارته في طور النشأة والتأسيس الأستاذ عبد الله أحمد خشيم، وبعاونه نحو عشرين موظفاً (إدارياً وفنياً)، وفي (١٠/٩/١٣٩٢هـ) تولي إدارة المركز الأستاذ/ عائض الفوزان الوهبي، وبقي مبني المركز مستأجراً حتى بناء مباني حكومية بحي جوحان على طريق أبها الخميس، وتم الانتقال إلى تلك المباني في أواخر عام (١٣٩٥هـ/١٩٧٥م)، بعد أن أسندت إدارة المعهد إلى الأستاذ جميل إبراهيم منصور<sup>(٣)</sup>. وضم المركز عدداً من الأقسام في الفترة من (٩٢-١٣٩٤هـ/٧٢-١٩٧٤م) تمثلت في قسم النجارة العامة، وميكانيكا السيارات، والتحق بهذه الأقسام عدد من الدارسين الذين تلقوا دورات تدريبية تخرجوا فيها ليسهموا في بناء المجتمع العسيري. وكان عدد الملتحقين بهذه الدورات محدوداً ولكن أعدادهم تامت بعد ذلك<sup>(٤)</sup>.

ويشترط للالتحاق بالمركز: (١) أن يكون المتقدم سعودي الجنسية. (٢) أن يكون قد أكمل المرحلة الابتدائية على الأقل لبعض التخصصات عدا قسم الأعمال المكتبية والتجارية فيشترط الحصول على الكفاءة المتوسطة. (٣) ألا يقل عمر المتقدم عن (١٥) عاماً ولا يزيد عن (٤٥) عاماً. (٤) أن يكون حسن السيرة والسلوك، ولاثقاً طبيياً. (٥) أن

(١) حقائق وأرقام، مرجع سابق، ٦٦. ويحي آل فائع، مرجع سابق، ٣٢٨.

(٢) محمد أبو الفتوح الخياط، فيصل والتعليم، ٥١٤١٠، (الرياض: مجلة الدارة، العدد الثالث) ص ١٦٩.

(٣) ابن جريس، التعليم العام والعالي في منطقة عسير، ٢٤٧ - ٢٤٨.

(٤) المرجع نفسه، ٢٤٩.

يجتاز اختبار القبول الذي يعقد بالمركز. ويقدم المركز العديد من الخدمات والحوافز التشجيعية للمتدربين فهناك مكافأة شهرية، وبدل ملابس وأحذية وبدل إعاشة، وتأمين وسائل المواصلات، كما يتحمل المركز جميع نفقات التدريب<sup>(١)</sup>.

أما في مجال التعليم الثانوي الفني فقد تم إنشاء المعهد الثانوي الصناعي بأبها عام (١٣٩٥هـ/١٩٧٥م)، وبدأ المعهد نشاطه العلمي في مبنى المدرسة المتوسطة الثالثة بحى القرى الجديدة، وكان اسم المعهد آنذاك "المدرسة المهنية الثانوية بأبها"، وأول مدير لها هو الأستاذ/ عدنان مطلق القواسمي يعاونه ستة وعشرون شخصاً ما بين مدرس وموظف وعامل، وعدد طلابه إثنان وستون طالباً<sup>(٢)</sup>. ويشترط للالتحاق بالمعهد أن يكون الدارس سعودي الجنسية، وحاصلاً على الكفاءة المتوسطة، ولا يقل عمره عن خمسة عشر عاماً، ولا يزيد عن ثمانية عشر عاماً، وأن يكون لائقاً طبياً، وحديث التخرج، وحسن السيرة والسلوك. ومدة الدراسة بالمعهد ثلاث سنوات<sup>(٣)</sup>.

لم يقتصر اهتمام الدولة على نشر التعليم العام فقط وإنما التفتت لهذا الجانب المهم من جوانب التعليم، ألا وهو التعليم المهني والفني، وهذا النوع من التعليم يعد من الركائز الرئيسية التي تقوم عليها التنمية في البلاد. وشجعت الطلاب على الالتحاق به وذلك بمنحهم الحوافز التشجيعية والمكافآت التي تدفعهم لارتياح مجال التعليم الفني خاصة وأن مجتمع المملكة عامة ومجتمع عسير بصفة خاصة لا تزال البداوة فيه راسخة في ذلك الحين، وأن كثيراً من الطلاب وأولياء أمورهم كانوا ينظرون إلى التعليم المهني والفني نظرة تردد فكان لا بد من تحفيزهم حتى يقبلوا عليه.

إن الحديث عن التعليم في عهد الملك فيصل بصورة عامة ومدى جهوده في نشر الروح التعليمية في نفوس أبناء الشعب (بنين وبنات) يقودنا إلى التطرق إلى نمط من المدارس حفلت به الساحة السعودية في كل مناطق المملكة، ألا وهو (مدارس الأبناء)، وهي مدارس أنشأتها وزارة الدفاع والطيران ممثلة في إدارة الثقافة والتعليم للقوات المسلحة منذ عام (١٣٧١هـ/١٣٩١م)، وكانت المدرسة الأولى في مدينة الرياض ثم انتشرت المدارس في المنطقة الجنوبية، ومنها عسير، في عام (١٣٨٤هـ). وكانت تلك المدارس ملحقة بمدينة الملك فيصل العسكرية في مدينة خميس مشيط.

(١) المرجع نفسه، ٢٥٦-٢٥٥.

(٢) ابن جريس، التعليم في عهد الملك فهد، ٢٦٦.

(٣) ابن جريس، المرجع نفسه، ٢٦٧.

وأول مدير لتلك المدرسة هو الأستاذ إبراهيم محيي الدين<sup>(١)</sup>، وكانت الدراسة على فترتين: صباحية ومساءلية، ويوجد بها المراحل الثلاث: الابتدائية والمتوسطة والثانوية. والملاحظ في السنوات الأولى من عمر مدرسة الأبناء أن طلاب الفترة المسائية كانوا أكثر عدداً، وهي فرصة لمن فاتهم التعليم، وكانت الزيادة ناتجة عن الإقبال الكبير على فصول محو الأمية. وإذا تأملنا في واقع تلك المدارس التي كانت مخصصة لأبناء وبنات أفراد القوات المسلحة، نجد أن تلك المدارس قد حظيت برعاية وعناية من لدن القائمين على القوات المسلحة، وكذلك القائمين على التعليم بصورة عامة. لذلك كانت مدارس الأبناء في تطور مستمر، وتختلف عن بقية المدارس العامة، من خلال ما توافر لها من أجهزة حديثة ومختبرات علمية ومعامل، ومعلمين أكفاء في تخصصاتهم، وذلك ما أدى إلى نقلة نوعية في مجال التعليم من خلال قيامه على أسس متينة وقواعد راسخة، ويزر بجلاء ما بذل من جهود في خدمة العلم وطلابه من أبناء منسوبي القوات المسلحة.

وأما تعليم الكبار فقد كان جانباً آخر من الجوانب المضيئة التي اهتمت بها الدولة السعودية في عهد الملك فيصل. وكانت مدارس الثقافة الشعبية ضرورة من ضرورات النهضة حيث توفر للكبار الذين لم يلتحقوا بالتعليم في مراحلهم الأولى فرصة التعليم. وقد صدر مرسوم ملكي كريم برقم (م / ٢٢ / في ١٣٩٢/٦/٩ هـ)، ينص على ضرورة محو الأمية بين جميع المواطنين بالمملكة بمختلف فئاتهم، وإعداد المواطن الصالح الذي يساهم بوعي وإدراك في النهوض بوطنه، وبناء على توجيهات الملك الفيصل تم وضع خطة شاملة للقضاء على الأمية في مدة أقصاها عشرون عاماً<sup>(٢)</sup>.

ويأخذ نظام التعليم في المملكة بمبدأ (حرية التعليم) بالنسبة للكبار للانتظام في التعليم في أي وقت، وتطلب تطبيق هذا المبدأ إيجاد نظام للتعليم بانتظام الدارس فيه، ولهذا تم إنشاء: (أ) **مدارس محو الأمية** ويلتحق بها الدارس أو الدارسة دون قيد على السن، وتنقسم الدراسة فيها إلى مرحلتين هما: (١) **مرحلة المكافحة**؛ ومدة الدراسة بها عامان تصل بالدارس في نهايتها إلى مستوى الصف الرابع الابتدائي. (٢) **مرحلة المتابعة**؛ ومدتها عامان آخران وتصل بالدارس والدارسة في نهايتها إلى مستوى الصف السادس الابتدائي. (ب) **مدارس ليلية** (للذكور تابعة لوزارة المعارف) ونهارية للإناث (تابعة للرئاسة العامة لتعليم البنات) تتيح الفرصة للدارسين والدارسات الاستعداد لدخول امتحان إتمام الدراسة للشهادة المتوسطة أو للشهادة الثانوية العامة على قدم المساواة مع طلاب وطالبات المدارس النظامية<sup>(٣)</sup>.

(١) إضاءة على المسيرة التعليمية (وزارة الدفاع والطيران، إدارة الثقافة والتعليم للقوات المسلحة، ستون عاماً من العطاء، ١٤٣١هـ) ص ٦٠ وما بعدها. المرجع نفسه، ٢٤٩.

(٢) أبو الفتوح، مرجع سابق، ص ١٦٩.

(٣) الحقييل: مرجع سابق، ص ٢٠.

وانتشرت المدارس اليلية لتعليم الكبار بمنطقة عسير منذ أوائل السبعينيات من القرن الماضي لكنه تضاعف عام (١٣٨٥هـ/١٩٦٥م) حتى بلغت إحدى وثلاثين مدرسة منتشرة من نجران وظهران الجنوب إلى بيشة ثم النماص فمحائل ورجال ألمع حتى أبها، وبلغ عدد الدارسين في كافة مناطق عسير خلال هذه الفترة (١٢٦٢) طالباً<sup>(١)</sup>. وهكذا نرى أن التعليم انتشر انتشاراً واسعاً في اتجاه منطقة عسير، وكان هناك توسع كبير في افتتاح المدارس في المراحل التعليمية المختلفة، والمرحلة الابتدائية باعتبارها قاعدة أساسية للتعليم شهدت أكبر عدد من المدارس تليها المرحلة المتوسطة ثم المرحلة الثانوية، إضافة إلى التعليم الفني وتعليم الكبار ومحو الأمية. ومن خلال العرض السابق نستطيع القول إن الدولة تحملت مسؤولياتها كاملة تجاه مواطنيها فأنفقت بسخاء غير محدود على قطاع التعليم، وانشأت المدارس في كل مكان في بلاد عسير على الرغم من صعوبة المواصلات في ذلك الوقت، وقد أقبل الناس على دخول المدارس طواعية عندما لمسوا أثر التعليم في المجتمع.

### ٣- صفحات عن تعليم البنات في منطقة عسير في عهد الملك فيصل بن عبدالعزيز آل سعود :

تعليم البنات في المملكة العربية السعودية شابه نوع من التأخر، فيما عدا بعض المحاولات الجادة في مكة المكرمة والمدينة المنورة وجدة. وجميعها مدارس خاصة قام بها الأهالي وغالباً اقتصرت على العلوم الدينية وعلوم العربية وقليل من العلوم العصرية<sup>(٢)</sup>. وفي منطقة عسير، كان للجهود الأهلية بعض الأثر في إنشاء مدارس البنات. وتذكر بعض المصادر أن الشيخ القرعاوي افتتح مدارس أهلية للبنات، لكن لا نعلم هل كانت بمستوى مدارس الأولاد أم أنها كانت أشبه بالكتاتيب السائدة في ذلك الوقت<sup>(٣)</sup>.

وتأسست أول مدرسة نظامية للبنات في أبها عام (١٣٨٠هـ/١٩٦٠م)، بسبع معلمات متعاقدات<sup>(٤)</sup>، ثم تأسست إدارة تعليم البنات في عهد الملك فيصل عام (١٣٨٩هـ/١٩٦٩)، وكانت تسمى إدارة تعليم البنات بالجنوب، وقبل ذلك عرفت باسم مندوبية تعليم البنات بأبها، وكانت مرتبطة بمكتب تعليم البنات بالطائف، المرتبط هو الآخر بإدارة تعليم البنات بالمنطقة الغربية. ثم تحولت المندوبية بأبها إلى مكتب تعليم البنات ويتبع لإدارة تعليم البنات بالمنطقة الغربية. ثم لاحقاً تطور الاسم إلى الإدارة العامة لتعليم البنات بمنطقة عسير<sup>(٥)</sup>.

(١) ابن جريس، مرجع سابق، ص ١٨٢ - ١٨٣.

(٢) عثمان محمد الصيني، المجلة العربية، بدايات تعليم البنات في المملكة العربية (الكتاتيب) الرياض، ص ٢٠

(٣) ابن جريس، المرجع السابق، ص ٤٠٠

(٤) ابن جريس، المرجع السابق، ص ٤٠٠

(٥) المرجع نفسه، ص ٣٣٩.

وظهر بمنطقة عسير بعض بيوتات العلم التي لم تقتصر على تعليم الرجال فقط، وإنما امتدت نشاطاتها إلى تعليم بعض الفتيات، حتى نتج عن ذلك ظهور بعض النساء المتعلمات اللاتي بدأن يمارسن مهنة التدريس للنساء الراغبات في التعلم، كما ظهر بعض المتعلمات ممن يقرضن الشعر، وخاصة في بعض بيوت الأمراء أو الوجهاء وعلية القوم في المجتمع. ومن المشهورات في بلاد عسير (فاطمة بنت عائض بن مرعي) إحدى الأميرات الأدبيات من آل عائض، تلقت العلم مع إخوانها على أيدي علماء المنطقة، وبرزت في فقه الإمام الشافعي، ولها رسالة جمعت فيها فتاويها على المذهب، وكتبتها بخط يدها. وكانت أديبة وشاعرة، طغى على شعرها الطابع الديني، ولها مساجلات مع الشيخ أحمد الحفظي، وقد أسرت ونقلت إلى استانبول، وكتبت نسخة من المصحف الشريف وقدمته إلى السلطان محمود الثاني عام (١٢٩٦هـ / ١٨٧٩م). وقدمت هذه النسخة بقولها: أقدم لكم نسخة من كتاب الله الذي قال فيه رسول الله - ﷺ - "كتاب الله، فيه نبأ ما قبلكم، وخبر ما بعدكم، وحكم ما بينكم..". إلى آخر الحديث<sup>(١)</sup>. وفي ذلك دلالة كبيرة على المكانة العلمية السامية التي تبوأها المرأة الأدبية، الفقيهة في ذلك الوقت المبكر الذي كان الناس منشغلين فيه عن العلم وبعيدين عنه.

ومن رائدات التعليم في النماص: شهرة بنت عبد الله بن عبد الرازق التي عمرت طويلاً وتلقت علمها عن شخص يدعى مغرم بن فائز من قرية آل زينب، حيث كان يقوم بتعليم الأولاد في القرية، ودخلت الكتاب في البداية لمرافقة أخيها الصغير الذي رفض تلقي العلم إلا بمرافقة أخته، وقد أنشئت مدرسة في النماص القديمة، وكانت في منزل أحد أبناء القرية آنذاك - ويسمى أحمد بن معاضة الذي تبرع بمنزله لتعليم النساء بدون مقابل. وكان إقبال الطالبات على العلم جيداً، وبلغ عددهن ثلاثين. وقد ساند إنشاء تلك المدرسة أمير النماص عبد الله بن محمد التويجري وبعض الأهالي، ومجموعة من العساكر الموجودين بالنماص آنذاك، وكانت لدى الأهالي رغبة في تعليم بناتهم القرآن الكريم، والقراءة، مع حاجة هؤلاء إلى مساعدة بناتهم لهم في الأعمال الزراعية. ومن اللواتي تعلمن على يد المعلمة شهرة، بنات الأمير التويجري، و(مهرة سعد شبيلي)، و(نورة وزهرة الحريقي)، و(صالحة وعائشة علي العسبلي) و(جميلة ونورة عبد الله محمد) و(زانة غرمان)، و(هيا رامس)، وغيرهن كثيرات<sup>(٢)</sup>.

وتذكر بعض الروايات التاريخية المعلمة سعيدة بنت غرم بن عجيلان وهي تعلم الأطفال (ذكوراً وإناثاً) في كتابها بقريتها الروشن، بحاضرة بيشة عام

(١) زكريا بن ميجي لال، علياء بنت عبد الله الجندي،، تعليم الفتاة في عهد خادم الحرمين الشريفين الملك فهد بن عبد العزيز، الرياض: مكتب العبيكان، ١٤٢٤هـ / ٢٠٠٤م، ط١، ، ص ٦٢.

(٢) المرجع نفسه .

(١٣٢٠هـ/١٩٠٢م) ، أما خزماء بنت عامر العويض فعمرها تجاوز التسعين عاماً ، ودرست على يد المعلم عبد الله بن حسن بن شتين الذي كان يدرس في المسجد الكبير ببيشة ، ويذكر أنه كان يدرس الرجال والنساء في المسجد ، وكان النساء يستمعن في مكان مخصص لهن ، ويشرف على تدريسهن الشيخ عبد العزيز بن عبد الله بن عتيق وهو قاضي بيشة (١٣٣٩-١٣٤٦هـ) ، ويبقى معهن في المسجد حتى يتمن درسهن . وحرص الشيخ ابن عتيق على تعليم النساء القرآن وعلوم الدين فقط دون تعلم الكتابة وإذا ختمت احداهن القرآن يحتفى بها وتلقى القصائد ، ومن ذلك يقال:

يا مرحباً يا خاتم القرآن تستاهل الجنة مع الغفران

وكانت تقدم مع رفيقاتها ممن كن يتعلمن في كتاب المعلم عبد الله بن حسن ، قهوة وعود حطب للمعلم لقاء تعليمه ، وهو لا يطلب الأجر فكان يعمل لوجه الله ، وإن كان بعض المعلمين في تلك الفترة يأخذون ما تجود به نفوس أهالي الطلاب والطالبات من برّ وحبّ وزبيب وأرز وذرة ودقيق وغيره من منتوج الأرض أو الماشية<sup>(١)</sup> .

وأول مدرسة أهلية للبنات في عسير تأسست في أواخر عام (١٣٧٨/١٩٥٨م) على يد سيدة غير سعودية تدعى أم إسماعيل بالتعاون مع بعض الأهالي أمثال الشيخ عبد الرحمن المطوع الذي كان يقوم على كتابه آنذاك ، وكانت الدراسة فيها على مناهج وزارة المعارف ، وتدرس لهن معلمتان سعوديتان ، وعدد الطالبات يتراوح ما بين (٧ - ١٥) طالبة في الصف الواحد ، وقد أصبحت هذه المدرسة فيما بعد مدرسة ابتدائية حكومية<sup>(٢)</sup> . ومرت بدايات التعليم النظامي للبنات في المملكة العربية السعودية بالعديد من الصعوبات ، ومن أهمها معارضة الكثير من أولياء الأمور وبعض العلماء وغيرهم لهذا التعليم الذي يعتقدون أنه سوق يجلب للنساء الكثير من الشرور في قيمهن ، وتربيتهن . وهناك عشرات الدراسات التي فصلت الحديث عن هذه البدايات ، وكيفية التغلب عليها حتى تأسس هذا النوع من التعليم وانتشر في أنحاء البلاد السعودية<sup>(٣)</sup> .

(١) آل عمرو ، مصدر سابق ، ص ١٧٠ .

(٢) موضي بنت فهد النعيم ، ١٤٢٨هـ/٢٠٠٧م ، التعليم العام للبنات بدايته ، مسيرته ، حاضره ، ومستقبله ، ضمن بحوث المملكة العربية السعودية في مائة عام بحوث ودراسات ، (الرياض: دار الملك عبد العزيز ، المجلد ٨) ص ١٨٨ . للمزيد عن تعليم النساء الأهلي في عسير انظر ، غيثان بن جريس . من رواد التربية والتعليم في المملكة العربية السعودية (محمد أحمد انور: دراسات ، وشهادات ، ووثائق) (الرياض: مطابع الحميضي ، ١٤٢٧هـ/٢٠١٦م) (الطبعة الثانية) ، ص ٧٣-٧٩ .

(٣) معارضة تعليم الفتاة لم يظهر في السعودية فقط ، وإنما وجد في الكثير من الدول العربية والإسلامية ، للمزيد انظر موضي النعيم ، التعليم العام للبنات . مرور مائة عام على تأسيس المملكة العربية السعودية (١٤٢٨هـ/٢٠٠٧م) . (المجلد الثامن) .

بدأ التعليم النظامي الحكومي للبنات في عسير في عام (١٣٨١/٨٠هـ - ٦٠-١٩٦١م) وهو العام الذي شهد انطلاقة تعليم البنات في المملكة، وذلك بافتتاح أول مدرسة بنات حكومية ابتدائية في أبها، وظلت إدارة تعليم البنات في أبها تشرف على تعليم البنات في المنطقة الجنوبية حتى العام (١٤٠١هـ/١٤٠٢هـ - ١٩٨١-١٩٨٢م)، وهو تاريخ انفصال مدينة نجران بإدارة تعليم مستقلة. وكان افتتاح تلك المدرسة بنحو (١٥٠) طالبة يقوم على تعليمهن حوالي ثماني معلمات، ثم توالى فتح مدارس ابتدائية أخرى في عسير وجازان. وفي مقابلة أجراها الدكتور غيثان بن جريس بتاريخ (١٤/٩/١٤١٤هـ) الموافق ١٩٩٤/٢/٢٤م مع عبد الله بن حسن بن عوض العسيري، أحد موظفي إدارة تعليم البنات بأبها أفاده بمعلومات قيمة نرى إثباتها هنا لأهمية معلوماته، ولندرة المعلومات المكتوبة عن تعليم البنات خلال تلك الفترة. فقد أفاد بقوله: (لقد التحقت بمدينة أبها في (١٦/٧/١٣٨٦هـ الموافق ٢٠/١٠/١٩٦٦م) وكان في ذلك التاريخ يوجد بها مندوبية تعليم للبنات، وكان ارتباطها بمكتب التعليم في الطائف، حيث كان يتولى الإشراف على مدارس الطائف وملحقاتها (أبها، الباحة، نجران، بيشة)، وفي نهاية عام (١٣٨٦هـ) ضم إلى مندوبية تعليم أبها كل من نجران والنماص مالياً فقط، أما إدارياً فارتباطها بالطائف. وفي عام (١٣٨٧هـ/١٩٦٧م) تم افتتاح مدرسة في كل من ظهران الجنوب ومحائل، ثم تتالى فتح المدارس في أنحاء عديدة من بلاد عسير، ولم يأت عام (١٣٨٨هـ/١٩٦٨م) إلا وأصبح في المنطقة الجنوبية أكثر من أربعين مدرسة ومعهد معلمات وعدد من المندوبيات هي: أبها، وخميس مشيط، والنماص، ونجران، وبيشة، وجيزان<sup>(١)</sup>.

وفي عام (١٣٨٩هـ/١٩٦٩م) زار الرئيس العام لتعليم البنات منطقة عسير وبعد زيارته وجولته أمر بفتح خمسين مدرسة سنوياً لجميع المراحل وأخذت بلاد عسير تنمو من سنة إلى أخرى.

### جدول رقم (٥): عدد المدارس الابتدائية للبنات التي أنشئت بالمنطقة

الجنوبية خلال عهد الملك فيصل: (١٣٨٣-١٣٩٠هـ/١٩٦٣-١٩٧٠م)<sup>(٢)</sup>.

العدد	اسم المدرسة	عدد الطالبات	العام الدراسي
١	النماص	١٠٨	١٣٨٤ / ٨٣هـ
٢	أبي عريش	٢٥٣	١٣٨٤ / ٨٣هـ
٣	الثانية بجيزان	٢٥٣	١٣٨٤ / ٨٣هـ
٤	صيبا	٢٨٢	١٣٨٥ / ٨٤هـ

(١) ابن جريس، مرجع سابق ١٦٤ - ١٧٥.

(٢) ابن جريس: تاريخ التعليم العام والعالي في منطقة عسير، ج١، ص ١٧٣.



العام الدراسي	عدد الطالبات	اسم المدرسة	العدد
١٣٨٦ / ٨٥ هـ	١٧٧	ضمد	٥
١٣٨٦ / ٨٥ هـ	١١٣	ظهران الجنوب	٦
١٣٨٧ / ٨٦ هـ	١٢٨	الثالثة في جيزان	٧
١٣٨٧ / ٨٦ هـ	١٦٦	محائل	٨
١٣٨٧ / ٨٦ هـ	١٦٢	صامطة	٩
١٣٨٨ / ٨٧ هـ	٢٤٨	نجران الأولى	١٠
١٣٨٨ / ٨٧ هـ	٣٤٢	الثانية في أبها	١١
١٣٨٩ / ٨٨ هـ	٧٣	سبت العلية	١٢
١٣٨٩ / ٨٨ هـ	٥٠	حلباء	١٣
١٣٨٩ / ٨٨ هـ	٨٤	رجال المع	١٤
١٣٨٩ / ٨٨ هـ	٥٨	فرسان	١٥
١٣٨٩ / ٨٨ هـ	١٣٦	الرابعة في جيزان	١٦
١٣٨٩ / ٨٨ هـ	١٠٧	أحد رفيدة	١٧
١٣٩٠ / ٨٩ هـ	٨٥	الثالثة في أبها	١٨
١٣٩٠ / ٨٩ هـ	٤٦	سراة عبيدة	١٩
١٣٩٠ / ٨٩ هـ	٦٥	بلسمر	٢٠
١٣٩٠ / ٨٩ هـ	٣٩	تنومة	٢١
١٣٩٠ / ٨٩ هـ	٤٩	الشعيعين	٢٢
١٣٩٠ / ٨٩ هـ	٦٤	الجاضع	٢٣
١٣٩٠ / ٨٩ هـ	٨٣	بيش	٢٤
١٣٩٠ / ٨٩ هـ	٥٧	الجرادية	٢٥
١٣٩٠ / ٨٩ هـ	٨٥	الظبية	٢٦
١٣٩٠ / ٨٩ هـ	٥٨	الشقيري	٢٧

أما المرحلة المتوسطة للبنات فكان هناك معهد أبها المتوسط الذي يضم (١٠٧) طالبات، ومعهد بيشة المتوسط تدرس فيه (٢٨) طالبة<sup>(١)</sup>. وتأسست أول مدرسة ثانوية للبنات في أبها عام (٩٤ - ١٣٩٥ هـ / ٧٤ - ١٩٧٥ م)، ضمت خمسين طالبة آنذاك<sup>(٢)</sup>. ويلاحظ أن نمو المدارس الابتدائية للبنات في منطقة عسير كان يسير ببطء وتدرج

(١) مسيرة التعليم بمحافظة بيشة، (بيشة، ادارة تعليم بيشة) ص ٢١.

(٢) ابن جريس، مرجع سابق.

مقارنة بنمو مدارس البنين، كما أن إنشاء مدارس البنات تأخر كثيراً عن مدارس البنين كما هو الحال في سائر أنحاء المملكة، وذلك للظروف الجغرافية المحيطة بمنطقة عسير التي يصعب فيها انتقال الفتاة من مكان إلى آخر، وللظروف والعقبات التي واجهت بدايات تعليم المرأة في المملكة العربية السعودية .

أما مرحلة رياض الأطفال فلم تفتح أي من رياض الأطفال خلال حكم الملك فيصل، وكان الاهتمام منصباً بدرجة كبيرة على ترسيخ جذور التعليم الابتدائي أولاً وإقناع الأهالي بإدخال بناتهم في المدارس الحكومية. ومرحلة رياض الأطفال جاءت لاحقاً بعد أن ثبتت ونجحت تجربة المدارس. وكان تعليم المرحلة المتوسطة محدوداً فقد تمثل فقط في معهدين متوسطين للبنات في كل من أبها وبيشة، ومدرسة ثانوية واحدة في أبها، ثم تطور تعليم هذه المرحلة في العصور التالية لعهد الملك فيصل.

وتعاقب على إدارة تعليم البنات بأبها عدد من الإداريين الذين نهضوا بتعليم البنات في المنطقة نهضة كبيرة، وبذلوا جهوداً مقدره حتى صار تعليم البنات حقيقة واقعة وأمرأ مسلماً ومرحباً به من قبل الأهالي. والجدول التالي يوضح أسماءهم، وبداية كل واحد فيهم في هذه الإدارة.

**جدول رقم (٦) : أسماء من تولى إدارة تعليم البنات في عسير من عام (١٣٨١-١٣٩٤ / ١٩٦١-١٩٧٤م) <sup>(١)</sup>.**

العدد	الاسم	مسمي الوظيفة	الفترة
١	صالح الغفيلي	مندوب تعليم	١٣٨١هـ
٢	صالح إبراهيم القبسي	مندوب تعليم	١٣٨٢هـ
٣	صالح إبراهيم القبسي	مدير مكتب التعليم	١٣٨٧هـ
٤	صالح المقوش	مدير مكتب التعليم	١٣٨٨هـ
٥	سليم أحمد الرشيد	مدير تعليم البنات بالجنوب	١٣٨٩هـ
٦	قاسم بن علي الشماخي	مدير عام الإدارة العامة لتعليم البنات بمنطقة عسير	١٣٩٤هـ

(١) مقابلة مع سعادة مدير شؤون الموظفين سابقاً بإدارة تعليم عسير الأستاذ عبدالله بن قنفذ .

جدول رقم (٧) : الدراسة في المرحلة الابتدائية للبنات عام  
١٣٨٨هـ/١٩٦٨م<sup>(١)</sup>

نسبة حصص المادة إلى المجموع %	مجموع الحصص الأسبوعية للمادة	الحصص الأسبوعية في السنوات الدراسية						المواد الدراسية	
		السادسة	الخامسة	الرابعة	الثالثة	الثانية	الأولى		
٪٢١،١١	٤٢	٢	٤	٦	٩	١٠	١٠	القرآن الكريم	العلوم الدينية
٪١،٠١	٢	١	١	-	-	-	-	الحديث	
٪٠،٥	١	١	-	-	-	-	-	التفسير	
٪١	٢	-	١	١	-	-	-	التجويد	
٪٦،٠٣	١٢	٢	٢	٢	٢	٢	٢	التوحيد	
٪٦،٠٣	١٢	٢	٢	٢	٢	٢	٢	الفقه	
٪٣٥،٦٨	٧١	٩	١٠	١١	١٣	١٤	١٤	المجموع	
٪٩،٥٥	١٩	٢	٢	٣	٤	٤	٤	القراءة والمطالعة	العلوم العربية
٪٦،٠٣	١٢	٢	٢	٢	٣	٣	-	الإملاء	
٪٢،٥١	٥	١	١	١	١	١	-	الخط	
٪٣،٠٢	٣	١	١	١	١	١	١	المحفوظات	
٪٣،٥٢	٧	١	٢	٢	٢	-	-	التعبير	
٪٢،٥١	٥	٢	٢	١	-	-	-	القواعد	
٪٢٧،١٤	٥٤	٩	١٠	١٠	١١	٩	٥	المجموع	
٪٣،٠٢	٦	٢	٢	٢	-	-	-	المواد الاجتماعية	
٪٦،٥٣	١٣	٣	٢	٢	٢	٢	٢	العلوم الصحية	
٪١٣،٠٧	٢٦	٤	٤	٤	٥	٤	٥	الحساب	الرياضيات
٪١	٢	١	١	-	-	-	-	المقاييس	
٪١٤،٠١	٢٨	٥	٥	٤	٥	٤	٥	المجموع	
٪٨،٥٤	١٧	٣	٣	٣	٣	٣	٢	التربية الفنية	التربية
٪٥،٠٣	١٠	٤	٣	٣	-	-	-	التربية النسوية	
٪١٣،٥٧	٢٧	٧	٦	٦	٣	٣	٢	المجموع	
٪١٠٠	١٩٩	٣٥	٣٥	٣٥	٣٤	٣٢	٢٨	المجموع العام	

جدول رقم (٨) : مناهج المرحلة المتوسطة عام (١٣٨٥ - ١٣٨٦ هـ / ١٩٦٥ - ١٩٦٦ م)

النسبة المئوية	مجموع حصص المادة	السنة الثالثة	السنة الثانية	السنة الأولى	المواد الدراسية	
%٥,١٧	٦	٢	٢	٢	التفسير	العلوم الدينية
%٥,١٧	٦	٢	٢	٢	التوحيد	
%٥,١٧	٦	٢	٢	٢	الفقه	
%٥,١٧	٦	٢	٢	٢	الحديث	
%٢٠,٦٨	٢٤	٨	٨	٨	الجملة	
%٥,١٧	٦	٢	٢	٢	القواعد	العلوم العربية
%٥,١٧	٦	٢	٢	٢	النصوص والمحفوظات	
%٤,٣١	٥	١	٢	٢	القراءة	
%٢,٥٩	٣	١	١	١	التعبير	
%١٧,٢٤	٢٠	٦	٧	٧	الجملة	
%٥,١٧	٦	٢	٢	٢	التاريخ	العلوم الاجتماعية
%٥,١٧	٦	٢	٢	٢	الجغرافيا	
%١٠,٣٤	١٢	٤	٤	٤	الجملة	
%٩,٤٨	١١	٤	٤	٣	العلوم والصحة	علوم عامة
%١١,٢١	١٣	٥	٤	٤	الرياضيات	
%٥,١٧	٦	٢	٢	٢	التربية النسوية	
%٥,١٧	٦	٢	٢	٢	التربية الفنية	
%٢٠,٦٩	٢٤	٨	٨	٨	اللغة الإنجليزية	
%٥١,٧٢	٦٠	٢١	٢٠	١٩	الجملة	
%١٠٠	١١٦	٣٩	٣٩	٣٨	المجموع العام	

جدول رقم (٩) الخطة المؤقتة للمرحلة الثانوية في (٢٥ / ٩ / ١٣٩١ هـ -  
١٣ / ١١ / ١٩٧١ م)<sup>(١)</sup>.

النسبة المئوية	مجموع حصص المادة	السنة الثالثة		السنة الثانية		السنة الأولى	السنة الدراسية	
		علمي	أدبي	علمي	أدبي			
٥,٧١%	١٠	٢	١+٢	١	١+١	٢	توحيد	العلوم
١,٧٢%	٣	-	-	١	١	١	حديث	الدينية
١,٧٢%	٣	-	-	١	١	١	فقه	
٩,١٥%	١٦	٢	١+٢	٣	١+٣	٤	المجموع	
٥,١٥%	٩	١	١+٢	١	٢	٢	القراءة	اللغة العربية
٢,٨٥%	٥	١	١	١	١	١	الإنشاء	
٦,٨٦%	١٢	٢	٣	٢	١+٢	٢	الأدب	
٤,٥٧%	٨	١+	١+١	١	١+١	١+١	القواعد	
٤,٥٧%	٨	١	١+٢	١	١+٢	-	النقد والبلاغة	
٢٤%	٤٢	١+٥	٣+	١+٥	٣+٨	١+٦	المجموع	
١٢,٥٧%	٢٢	٩	-	٨	-	١+٤	الحساب والجبر والهندسة	الرياضيات وتشمل
٥,٧١%	١٠	-	١+٣	-	١+٣	٢	التاريخ	المواد الاجتماعية
٦,٢٨%	١١	-	١+٣	-	١+٣	١+٢	الجغرافيا	
٢,٢٩%	٤	-	٢	-	٢	-	مبادئ علم النفس	
٢,٢٩%	٤	-	٢	-	٢	-	"الاجتماع"	
١٦,٥٧%	٢٩	-	٢+١٠	-	٢+١٠	١+٤		المجموع
٦,٢٨%	١١	٣,٥	-	٣,٥	-	١+٢	الطبيعة	العلوم
٤,٥٧%	٨	١+٣,٥	-	١+٣,٥	-	-	علم الأحياء	
٥,٧٠%	١٠	٤	-	٤	-	٢	الكيمياء	
١,١٦%	٢	١	-	١	-	-	الجيولوجيا	
١٧,٧٢%	٣١	١+١٢	-	١+١٢	-	١+٤	المجموع	
٠,٥٧%	١	-	-	-	-	١	الرسم	
١٩,٤٢%	٣٤	٥	٨	٥	٨	٨	اللغة الإنجليزية	
١٠٠%	١٧٥	٣٥	٣٥	٣٥	٣٥	٣٥	المجموع الكلي	

ومن حيث المبدأ أتمدت السياسة التعليمية حق المرأة في التعليم مثلها مثل الرجل، ولكن تم إضافة مواد تخص المرأة في المرحلتين الابتدائية والمتوسطة خلال تلك الفترة مثل مادة التربية النسوية: وقد وضعت ميزات هذا التعليم، وحددت مساره وأهدافه الذي حافظ عليها ونجح أيما نجاح في تحقيقها، وحقق معدلات عالية في الإنجازات ضمن هذا الإطار. وسار تعليم البنات في منطقة عسير بخطى ثابتة ومدرسة وتخرج آلاف الفتيات في مدارس البنات ليسهمن بجهد مقدر في تنمية وتطور مجتمعهن فقد تخرجن مدرسات وطبيبات وغيرها من المهن والوظائف التي تتناسب مع طبيعة المرأة العسيرية وتتماشى مع تقاليد مجتمعهما وقيم دينها وعقيدتها<sup>(١)</sup>.

**جدول رقم (١٠): تطور تعليم البنات وانتشاره في منطقة عسير في عهد الملك فيصل في (١٣٨٣ - ١٣٩٥هـ/ ١٩٦٣ - ١٩٧٥م). (المرحلة الابتدائية)<sup>(٢)</sup>.**

عدد الطالبات	عدد المدارس	السنة
٨٨٨	٦	١٣٨٤/٨٣هـ
١١٩٥	٦	١٣٨٥/٨٤هـ
١٢١٠	٩	١٣٨٦/٨٥هـ
١٩١٨	١٢	١٣٨٧/٨٦هـ
٣٣٣٦	١٦	١٣٨٨/٨٧هـ
٤٠١١	٢٢	١٣٨٩/٨٨هـ
٥٠٥٧	٣١	١٣٩٠/٨٩هـ
٥٩٠٧	٣١	١٣٩١/٩٠هـ
٧٩٩٦	٤١	١٣٩٢/٩١هـ
١٠١٤٩	٥٣	١٣٩٣/٩٢هـ
١٢٧٨٧	٧٧	١٣٩٤/٩٣هـ
١٥٥٨٤	١٠٥	١٣٩٥/٩٤هـ
١٩٧٣٧	١٣٩	١٣٩٦/٩٥هـ

ويلاحظ أن هناك زيادة مطردة في أعداد الطالبات من عام لآخر. وسبب هذه الزيادة التوعية النوعية التي حدثت لأولياء الأمور واقتناعهم برؤية الدولة التي ترى ضرورة تعليم الفتاة، وأن ذلك لا يتعارض مع الشرع الحنيف ولا مع الأعراف والتقاليد

(١) من يشاهد تعليم البنات العام والعالي في جنوب البلاد السعودية اليوم فإنه سوف يطلع على كم هائل من السجلات والأوراق والوثائق التي تؤرخ لهذا الميدان. ونأمل من طالباتنا في برامج الدراسات العليا ان يلتفتن الى هذا المجال فيدرسنه في عدد من البحوث والرسائل التعليمية. (ابن حريس).

(٢) طارق ابو ملحه وأحمد المباركي، الإدارة العامة لتعليم البنات بمنطقة عسير، كتيب، ابها، ١٤١٦هـ، ص ٢٠.

المرعية ، مما شجع على إرسال المزيد من الطالبات إلى المدارس ودور التعليم التي زاد عددها أيضا تلبية للحاجة.

( جدول رقم (١١) : المرحلة المتوسطة<sup>(١)</sup> .

عدد الطالبات	عدد المدارس	السنة
-	-	١٣٨٤/٨٣ هـ
-	-	١٣٨٥/٨٤ هـ
-	-	١٣٨٦/٨٥ هـ
٥٣	٢	١٣٨٧/٨٦ هـ
٧٧	٢	١٣٨٨/٨٧ هـ
١٣١	٢	١٣٨٩/٨٨ هـ
٢١٩	٣	١٣٩٠/٨٩ هـ
٢٥٠	٣	١٣٩١/٩٠ هـ
٥٧٠	٨	١٣٩٢/٩١ هـ
٦٩٦	٩	١٣٩٣/٩٢ هـ
١٠٧٤	١٢	١٣٩٤/٩٣ هـ
١٤١١	١٣	١٣٩٥/٩٤ هـ
١٨٩٣	١٣	١٣٩٦/٩٥ هـ

( جدول رقم (١٢) : معاهد إعداد المعلمات في منطقة عسير<sup>(٢)</sup> .

عدد الطالبات	عدد المدارس	السنة
٧	١	١٣٨٧/٨٦ هـ
٢٥	١	١٣٨٨/٨٧ هـ
١٣١	٣	١٣٨٩/٨٨ هـ
٢١٩	٣	١٣٩٠/٨٩ هـ
٣٥٠	٣	١٣٩١/٩٠ هـ
٤٢٣	٥	١٣٩٢/٩١ هـ
٤٦٣	٦	١٣٩٣/٩٢ هـ
٣٦٢	٦	١٣٩٤/٩٣ هـ
٢٨٨	٨	١٣٩٥/٩٤ هـ
٢٢٣	٥	١٣٩٦/٩٥ هـ

(١) أمل من المؤرخات والمؤرخين في منطقة عسير، وفي جنوب البلاد السعودية أن يعملوا بجد واجتهاد على دراسة وتوثيق تاريخ التعليم الحديث منذ منتصف القرن (١٤٤١هـ/٢٠٢٠م). (ابن جريس).

(٢) أبوملحة والمباركي، المرجع نفسه، ص ٢٩.

ونجد أن عام (١٣٩٥/٩٤هـ) شهد طفرة في زيادة أعداد معاهد المعلمات، ومن ثم في أعداد المتحقات بتلك المعاهد مما يُعد مؤشراً على اقتناع الأهالي بأهمية أن تكون هناك معلمات من بنات الوطن لتدريس الأعداد المتزايدة من طالبات المرحلة الابتدائية.

**جدول رقم (١٣) : المرحلة الثانوية<sup>(١)</sup>**

عدد الطالبات	عدد المدارس	السنة
٥٠	١	١٣٩٥/٩٤هـ

ونلاحظ أن العام الدراسي (١٣٩٥/٩٤هـ) شهد وجود (٥٠) طالبة في المرحلة الثانوية، مما يعد دليلاً على استجابة الأهالي لنداء وتوجه تعليم الفتاة إلى مراحل أعلى من الابتدائية والمتوسطة.

**جدول رقم (١٤) : محو الأمية بنات بمنطقة عسير<sup>(٢)</sup>**

عدد الطالبات	عدد المدارس	السنة
٢١٢	٢	١٣٩٣/٩٢هـ
٣٢٠	٢	١٣٩٤/٩٣هـ
١١٧٨	١٥	١٣٩٥/٩٤هـ
١٦١٤	٣٧	١٣٩٦/٩٥هـ

وهنا تتضح الطفرة الكبرى في أعداد المدارس لمحو الأمية (بنات) والارتفاع الملحوظ في أعداد المتحقات بهذه المدارس بنسبة (٣٠٠٪) تقريباً في عام (١٣٩٥/٩٤هـ)، وقفزة أعلى في عام (١٣٩٦/٩٥هـ). وهذا مؤشر واضح لما أحس به أهل عسير من ضرورة العمل على محو الأمية في أوساط البنات والسيدات، وصولاً بهن إلى مستويات تعليمية معقولة.

وحرصاً على نشر التعليم دون أية معاناة كانت الدولة في عهد الملك فيصل قد أكدت على عدم تكليف الدارسات أية نفقات مالية، وبادرت المؤسسات التعليمية بالتنسيق مع الجهات ذات العلاقة باعتماد صرف مكافآت تشجيعية للطالبات في منطقة عسير وفي كل المراحل الدراسية، فكانت على النحو الآتي<sup>(٣)</sup>.

(١) المرجع نفسه، ص ٢٥.

(٢) المرجع نفسه، ص ٣١.

(٣) المرجع نفسه، ص ٤١.



### جدول رقم (١٥)

م	المرحلة الدراسية	المكافأة للطلّابات بالريال
١-	الابتدائية	١٥٠
٢-	المتوسط الثانوي رواتب ذاتية	٣٠٠
٣-	تحفيظ القرآن ابتدائي	٢٥٠
٤-	تحفيظ القرآن متوسط	٥٠٠
٥-	تحفيظ القرآن ثانوي	٦٥٠
٦-	معاهد معلمات	٤٥٠
٧-	معاهد فنية تفصيل وخياطة	٤٠٠
٨-	المغتربات	٦٠٠
٩-	المتوفى والدها	٢٠٠
١٠-	معهد التربية الفكرية	٣٠٠
١١-	معهد الأمل	٣٠٠
١٢-	محو الأمية	١٠٠٠
١٣-	طلّابات برنامج دورة تحفيظ	٨٠٠

#### ٤- سيرة بعض رواد التعليم قبل، وأثناء، وبعد عصر الملك فيصل بن عبدالعزيز آل سعود:

تناول الباحث في الصفحات السابقة التطور الكبير الذي أحدثه الملك فيصل في التعليم بمنطقة عسير ، وقد كان لتلك النهضة التعليمية أثر كبير في إحداث تحولات جذرية في المجتمع الجنوبي السعودي . وكان وراء تلك النهضة عدد من رواد التعليم الأوائل الذين كانت لهم الريادة في الارتقاء بشأن التعليم ودفع مسيرته إلى الأمام، وقد ضحوا بكل ما يملكون، وواجهوا الصعاب والتحديات ، بالعزيمة الصادقة والصبر على الشدائد ليغرسوا ثماراً يانعة نعمت بها الأجيال السعودية من بعدهم وانعكست جهودهم خيراً وبركة ونماءً على المجتمع السعودي عامة. وسوف نذكر في هذا المحور نماذج ممن أثروا في الحياة العامة في عسير فكرياً وثقافياً واجتماعياً واقتصادياً ، وبعضهم خدم قبل عصر الملك فيصل، لكنهم أسسوا مراحل تعليمية جيدة، ومن طلابهم من عمل بالتدريس مباشرة ومنهم من واصل في مراحل دراسية أعلى ، ومن هؤلاء الرواد:

#### أ- عبد الرحمن المطوع:

كان لهذا المعلم دور في النهضة التعليمية في أبها وما جاورها قبل التعليم النظامي. ولد سنة (١٣٠٠هـ / ١٨٨٢م)، وتلقى تعليمه في قرية اليزيديين بالبدلة (بني مغيد)، وختم القرآن، وواصل على يد عمه دراسة القرآن والتوحيد والفقه . وافتتحت أول

مدرسة سعودية في عهد الملك عبد العزيز بن عبد الرحمن آل سعود، في مدينة أبها، واستمر مدرساً بها حتى ألحقت بمعتمدية المعارف العمومية عام (١٣٥٥هـ/١٩٣٦م) وبقي معلماً بها حتى طلب الإحالة على التقاعد عام (١٣٧٧هـ/١٩٥٧م) <sup>(١)</sup>.

### ب- عبد الله بن يوسف الوابل؛

ولد الشيخ عبد الله الوابل في مدينة البكيرية عام (١٣٢٨هـ/١٩١٠م) ونشأ فيها، وحفظ القرآن وهو ابن عشر سنوات، وبحث عن العلم في أماكن متعددة حتى استقر به المقام في الرياض، وفيها تلقى تعليمه على عدد كثير من علمائها. وتم تكليفه من قبل الشيخ محمد بن إبراهيم آل الشيخ بمهمة القضاء في نجد عام (١٣٥٣هـ/١٩٣٤م)، وانتقل بعد ذلك لمنطقة عسير حيث تم تكليفه بمهمة القضاء والدعوة، وصل مدينة أبها عام (١٣٦٠هـ/١٩٤١م)، وعمل في القضاء والتدريس والإفتاء والإمامة والخطابة، وتوافد على مجلسه عدد كبير من طلبة العلم من المنطقة ومن خارجها. وعنى في تدريسه بالقرآن الكريم والقراءة في كتب العقيدة وشروح الحديث. وانتفع بعلمه كثير من أبناء الجنوب السعودي، ومنهم من تولى القضاء <sup>(٢)</sup>. وروي عن الأمير خالد الفيصل وزير التربية والتعليم - وأمير عسير سابقاً - في أحد المجالس أن الملك فيصل أوصاه حين تعيينه أميراً لعسير عام (١٣٩١هـ/١٩٧١م)، بذلك العالم الجليل وقال له: اسمع يا خالد فيه بعسير رجل عظيم وعالم جليل اسمه الشيخ عبد الله بن يوسف الوابل، اعتبره فيصل بن عبد العزيز عندك بأبها <sup>(٣)</sup>. وقد قدم الكثير في مجالات القضاء والتدريس والإفتاء والأبحاث والخطابة.

### ج- الشيخ عبد الله القرعاوي؛

ولد الشيخ عبد الله القرعاوي في عنيزة عام (١٣١٥هـ/١٨٩٨م) وتعلم بها، وقضى فيها بداية حياته، وبعدها سافر للدراسة وطلب العلم إلى الهند ومكة المكرمة والرياض، وقضى وقتاً طويلاً في ملازمة الشيخ محمد بن إبراهيم بن عبد اللطيف، ومن خلال ملازمته ومجالسته له رأى أن يكرس نفسه لنشر الدعوة السلفية في منطقة الجنوب من المملكة العربية السعودية، فالتقى بالملك عبد العزيز بتوجيه من أستاذه ابن إبراهيم، حيث تلقى توجيهاته وسافر على إثرها عام (١٣٥٨هـ/١٩٣٩م) إلى جنوب المملكة فوصل منطقة جازان واستوطن ببلدة صامطة واستقر بها، وافتتح بها عدداً من المدارس وزودها

(١) حقائق وأرقام، مرجع سابق ٢٧. انظر غيثان بن جريس، التعليم في منطقة عسير، ج ١، ص ٢٤٦.

(٢) حقائق وأرقام، مرجع سابق، ص ٢٧، وصالح بن ناصر الحمادي، فرسان من عسير، الطبعة الأولى، (ابها ١٤٢٤هـ - ٢٠١٣م)، ص ٩١. للمزيد انظر: ابن جريس، التعليم في منطقة عسير، ج ١، ص ٢٦١.

(٣) مكالمة هاتفية مع ابنه الدكتور عبد اللطيف الوابل، أستاذ الاقتصاد الإسلامي بجامعة الامام محمد بن سعود الإسلامية، الرياض، المملكة العربية السعودية، ١٥/٢/١٤٣٥هـ. ابن جريس، المرجع السابق، ص ٢٦١-٢٦٥.

بكثير مما تتطلبه من مستلزمات في تلك المرحلة، ثم وسع نشاطاته التعليمية وامتدت مدارسه في منطقة تهامة إلى منطقة عسير ونجران والباحة والطائف، وكانت جميعها تحمل اسمه (مدرسة القرعاوي بقرية كذا وكذا... )، وكان الملك عبد العزيز يمنحه مساعدات سخية للصرف على المدارس ومساعدة الطلبة، واستخدم القرعاوي قسماً منها لبناء المساجد وحضر الآبار، ولما كبر سن الشيخ عجز عن متابعة مدارسه فضمَّ عدد منها ومن خريجها إلى وزارة المعارف، وإلى الكليات والمعاهد العلمية الدينية، وعدد كبير تم الاستغناء عنها<sup>(١)</sup>، وكان عدد الدارسين والعاملين في تلك المدارس كبيراً جداً بمقاييس تلك المرحلة، حيث يقول الشيخ موسى السهلي في كتابه: **القرعاوي ودعوته في جنوب المملكة**، "بلغ عدد المدارس حسب علمي في أوج توسع العمل فيها وحسبما ذكره سماحة شيخنا ألف وثلثمائة وعشر مدارس ."

#### د - محمد بن علي بن ناجي.

ولد عام (١٢٣٧هـ/١٩١٨م)، وتلقى تعليمه كغيره من أبناء جيله في المساجد على يد المشايخ ودرس القرآن الكريم والحديث والقراءة والكتابة، ثم التحق بمدرسة ليلية بالطائف ودرس بها الصف الرابع والخامس، ثم تقدم لاختبار الشهادة الابتدائية منازل عام (١٢٨٠هـ/١٩٦٠م) بأبها، كما التحق بالدورة الصيفية لتدريس المعلمين في مدينة الطائف (٧٩/١٢٨٠هـ/٥٩-١٩٦٠م)، وبدأت خدمته بالقوات المسلحة من عام (١٢٦٤هـ/١٩٤٥م) إلى (١٣٧٥هـ/١٩٥٥م)، ثم عمل بعدها مدرساً بمدرسة أحد رفيدة عام (١٣٧٥هـ/١٩٥٥م)، ثم مدرساً بمدرسة الواديين ثم مديراً لها، ثم انتقل مدرساً بالمدرسة العزيزية بأبها، ثم مدرساً بالمدرسة المحمدية، بعد ذلك عمل بإدارة التعليم حتى عام (١٣٩٣هـ/١٩٧٣م)، ثم انتقل موظفاً بإدارة تعليم البنات بعسير من (١٣٩٣هـ/١ إلى ٧/١٣٩٧هـ)<sup>(٢)</sup>.

#### هـ- أحمد بن محمد الشريحي.

ولد عام (١٣٢٨هـ/١٩٢٠م) تلقى تعليمه الابتدائي بأبها، وتعلم على يد الشيخ عبد الله بن يوسف، وعلى يد الشيخ صالح التويجري في المسجد، وتقل كثيراً في مدارس المنطقة فبدأ بالمدرسة السعودية بأبها عام (١٣٦٤هـ/١٩٩٤م)، وفي مدرسة محائل من (١٣٦٦هـ/١٩٤٧م) إلى (١٣٦٧هـ/١٩٤٨م)، ثم مديراً لمدرسة تمنية من (١٩٤٨/٦٨ إلى ١٣٧٧هـ/١٩٥٧م)، ثم مديراً لمدرسة العسران من (١٩٥٨/٧٨م) إلى (١٣٨٢هـ/١٩٦٢م)، ثم مديراً لمدرسة آل سرحان من (١٩٦٢/٨٢م) إلى (١٩٦٩هـ/٨٩م)، وأخيراً

(١) حقائق وأرقام، مرجع سابق ٢٩. ابن جريس، المرجع السابق، ص ٢٦٠-٢٦١.

(٢) حقائق وأرقام، مرجع سابق، ٣٩. ابن جريس، المرجع السابق، ص ٢٦٠-٢٦١.

عمل رئيساً لقسم الإحصاء بإدارة تعليم أبها من (١٩٦٩/١٩ م إلى ١٣٩٥ هـ/١٩٧٥ م)، ثم موظفاً إدارياً بمدرسة شمسان من (١٩٧٥/٩٥ هـ إلى ١٣٩٧ هـ/١٩٧٧ م) <sup>(١)</sup>.

لم يكن هؤلاء الرواد الذين سبق ذكرهم من حملة الدرجات العلمية العالية، أو الألقاب الرفيعة، أو المؤهلات التربوية الكبيرة، لكنهم كانوا يحملون في صدورهم عزيمة صادقة، وهمة عالية، وكانوا عصاميين علموا أنفسهم بأنفسهم، قهروا كافة الظروف والصعاب، ليغرسوا غرساً طيباً في نفوس طلابهم الذين تخرجوا على أيديهم، فكانوا شموساً أضاءت الطريق لأبناء عسير الذين اقتحموا كافة مجالات الحياة العلمية والثقافية والاجتماعية والاقتصادية. وعندما بدأت الحركة التعليمية الحديثة آنذاك تسري في أرجاء المملكة العربية السعودية، كانت منطقة عسير من أكثر المناطق ترحيباً بها، فقد ألحق الأهالي أبناءهم بالمدارس الحديثة، رغم وعورة الطرق وبعدها عن كثير من القرى، ورغم حاجة كثير من الأسر لخدمات الأبناء، للمساعدة في أعمال الزراعة والرعي والكثير من المناشط الأخرى التي كانت منوطة بالأبناء. وتخلصوا من خوفهم ومعتقدهم السابق والمتمثل في خوفهم من أن يقصد بالتعليم تجنيد الأبناء والزج بهم في معارك خارج نطاق منطقة عسير. وكان لتوجه مديرية المعارف في إرسال أساتذة أكفاء ذوي إمكانيات تربوية عالية دور كبير في بث الطمأنينة في نفوس الأهالي، ولا يزال ذكر هؤلاء الأساتذة خالداً على السنة طلابهم إلى اليوم، فأسمع كثيراً من المعلمين يستشهدون في أحايين كثيرة بأراء وسلوكيات المربين الأوائل. ومن هذه النماذج التي أضاءت طرق المعرفة والعلم وبعضهم قد أفردت لهم كتب تسجل سيرهم ومناقبهم، وآثارهم <sup>(٢)</sup>، ونذكر منهم:

### ١- عبد المالك الطرابلسي :

كان الشيخ عبد المالك الطرابلسي رائداً بحق نظراً لجهوده البارزة والتميزة في النهضة التعليمية الحديثة في منطقة عسير. جاء هذا الرائد إلى عسير بطلب من السيد طلعت وفاء مدير شرطة عسير الذي اتصل بمدير المعارف العام بمكة السيد محمد طاهر الدباغ، وأقنعه بالعمل على افتتاح مدرسة ابتدائية نظامية تحل محل الكتاب، فرشح عبد الرحيم الأهدل، وعبد المالك الطرابلسي، ومحمد إسماعيل الأبى بعد موافقة النائب العام في مكة حينها الأمير فيصل بن عبد العزيز الذي كان ينوب عن والده في الحجاز. قدم الوفد إلى أبها في شهر شوال سنة (١٣٥٥ هـ/١٩٣٦ م) برفقة طلعت وفاء في سيارة كانت

(١) حقائق وأرقام، مرجع سابق، ٢٧.

(٢) من يطالع بحوث ومؤلفات الدكتور غيثان بن جريس يجد فيها تفصيلات كثيرة عن رواد التعليم الأوائل في منطقة عسير وأولئك الأعلام يستحقون دراسات أطول وأشمل.

وزارة المالية تجهزها لرجال الحكومة في تنقلاتهم<sup>(١)</sup>. تولى عبد المالك الطرابلسي إدارة المدرسة، وكان يقوم بتدريس بعض الحصص لاسيما دروس الدين، والتاريخ، وينطلق بطلابه في آفاق المعرفة مستغلاً نعم وتعطش الطلبة إلى شرحه ومعلوماته الغزيرة، وله طريقته الأبوية الحانية في استمالة الطلاب للإنصات إليه، وكان في ربيع عمره وأوج شبابه، حباه الله بعقلية راجحة، وقدرات علمية فائقة خاصة في التاريخ، وعلوم القرآن، والسنة. وكان لإخلاصه الكبير، وتفانيه في واجبه، وتقديسه المهمة الكبيرة الملقاة على عاتقه ليس فقط لتعليم الناشئة، بل تقويم سلوكهم، وتهذيب طباعهم، وتبويج التعليم بالتربية الحسنة، لأن هذا ما كان يتحلى به هو شخصياً، فيؤثر بالعمل قبل العلم، ويقرن القول بالفعل، فسلوكه مستقيم، وسيرته حسنة، ومن خلال حنكته وتجاربه سبر أغوار الطلاب، وما يحيط بهم من أهل ومجتمع فعرف الغنى، ومتوسط الحال، والفقير من أولياء أمور الطلبة، وما يعترض الطلبة من صعاب فعمل على تذليلها<sup>(٢)</sup>.

## ٢- الحسن بن علي الحفظي :

هو الحسن بن علي بن محمد بن حسن بن عبد الرحمن بن محمد بن أحمد بن عبد القادر الحفظي. ولد عام (١٢٤٥هـ/١٩٢٦م) تقريباً في رجال ألمع. نشأ في بيت علم وفضل، تلقى تعليمه في المدرسة الحكومية التي أسست في (رجال) عام (١٣٥٩هـ/١٩٤٠م)، وكان يدرس في الحلقات العلمية ويتلقى العلوم الشرعية والأدبية وقواعد اللغة العربية على يد علماء أعلام، فدرس العلوم الشرعية على يد الشيخ العالم إبراهيم بن زين العابدين الحفظي، كما تلقى علوم العربية على يد الشيخين مصطفى صبري الأماسي وعيسى فهميم، وعلوم الفرائض على يد الشيخ هاشم بن سعيد النعمي، عين مدرساً بمحايل عام (١٣٦٦هـ/١٩٤٧م)، ثم انتقل بعد ذلك مدرساً بالمدرسة الحكومية برجال ألمع، ثم مراقباً فوكيلاً ثم مديراً لتلك المدرسة بعد مديرها السابق محمد الهلالي الحفظي. كانت خدمته في التعليم أربعين عاماً منها عامان بمدرسة شمسان الابتدائية بأبها، وكان خطيباً وإماماً لجامع رجال، ثم خطيباً وإماماً لمسجد الشيخ عبد الله بن يوسف الوابل بأبها. عاش رحمه الله معلماً ومؤدباً في بلده. يقصده مريدو الخير وطلاب العلم فيأخذون عنه، تخرج على يديه عدد كبير من الطلاب الذين يتصدرون الآن أعلى المراتب في شتى المجالات، كانت وفاته في (١٤٠٦/٧/٨هـ)<sup>(٣)</sup>، وكان يتمتع بثقافة عالية في مجالات شتى،

(١) غيثان بن علي جريس، التعليم وحركة التحول التاريخي في منطقة عسير، ط١، (ابها، السعودية ١٤٢١هـ)، ص

٦٨ - ٦٩، المؤلف نفسه، تاريخ التعليم في منطقة عسير، ج ١ ص ٢٢٧-٢٣١.

(٢) ابن جريس، التعليم وحركة التحول التاريخي، المرجع السابق، ٧٠ للمؤلف نفسه، تاريخ التعليم في منطقة عسير،

ج ١، ص ٢٢٧ وما بعدها. لال و الجندي، مرجع سابق، ٢١٥.

(٣) وزارة المعارف، الإدارة العامة للتعليم في عسير، ص ٧٩.

شهدت له الساحات الأدبية والعلمية بمشاركاته في كثير من مناسبات الوطن، كما عرفته المنطقة الجنوبية شاعراً وأديباً لامعاً وشيخاً وقوراً، وعرفته منابر الأندية الأدبية مثل نادي مكة الثقايفي، ونادي جازان الأدبي، ونادي أبها الأدبي<sup>(١)</sup>.

### ٣- طراد بن عبد الله بن علي آل جرمان<sup>(٢)</sup>.

تلقى تعليمه بمسجد قرية المضفاة التي كانت مقراً لشيخ مشايخ بللسمر كافة حينئذ وهو والده، التحق بالمدرسة السعودية بأبها عام (١٣٦١هـ/١٩٤٢م)، وتخرج فيها والتحق بمدرسة الضباط بمكة المكرمة عام (١٣٦٧هـ/١٩٤٦م)، لكنه فضل العودة للمنطقة وعين مدرساً بمدرسة تندحة التابعة لخميس مشيط، وعندما صدر التوجيه عام (١٣٧٨هـ/١٩٥٨م)، بافتتاح أول مدرسة نظامية بللسمر تم اختياره قائماً بأعمالها، وكان اسمها مدرسة "سراة بللسمر" بقرية المضفاة، وفي عام (١٣٨٠هـ/١٩٦٠م) تم نقل هذه المدرسة لمركز اثنين بللسمر، وكان هذا النقل لاعتبارات كثيرة أهمها توسط المكان الجديد لخدمة عدد أكبر من أبناء الأهالي، ولتأسيس الدولة عدداً من فروع المؤسسات الحكومية بمركز اثنين بللسمر، وانتقل الأستاذ طراد بعد ذلك للتدريس بقرية الماوين بللحمر، وفي العام (١٣٧٨هـ/١٩٥٨م) عين بإدارة تعليم أبها، ومنها أسندت إليه وظيفة مدير مساعد لرئيس رعاية الشباب بتعليم أبها.

### ٤- الاستاذ: عبد الله بن عبد المعين آل مسفر الأسمرى.

ولد في مدينة بللسمر وتلقى تعليمه في حلقات المساجد وأكمل تعليمه الابتدائي في المدارس الليلية بين عامي (١٣٧٩-١٣٨٣هـ/١٩٥٩-١٩٦٣م) في مدينة الطائف. عمل جندياً في الجيش العربي السعودي من عام (١٣٧٧هـ/١٩٥٧م) وإماماً لمسجد بمدينة الطائف من عام (١٣٨٠هـ/١٩٦٠م إلى عام ١٣٨٣هـ/١٩٦٣م)، وعندما حصل على الشهادة الابتدائية التي كانت حينها تخوله أن يعمل معلماً التحق بوزارة المعارف وعين مدرساً بمدرسة بيحان الابتدائية بللحمر، فمدرسة عثمان بن عفان الابتدائية فمديراً لها ثم مديراً لمتوسطة بللسمر إضافة إلى إدارة مدرسة عثمان بن عفان الابتدائية. أسهم في خدمة مجتمعه تربوياً وتعليمياً وحث أفراد المجتمع على ضرورة إلحاق أبنائهم بالمدارس حيث كان العزوف عن التعليم والاتجاه للوظائف الحكومية في تلك الفترة هو السائد والمرغوب لدى السكان، وكان يرفع بأسماء الأسر التي لا ترسل أبنائها للمدرسة للقاضي والأمير والمسؤولين في المنطقة حتى يخاطبوا من واقع دورهم الرسمي شيوخ

(١) المصدر نفسه، ص ٧٩.

(٢) وزارة المعارف، موسوعة تاريخ التعليم في المملكة العربية السعودية، تراجم الشخصيات، ١٤١٩هـ، (الرياض، المملكة العربية السعودية)، ص ٧٩.

القرى والأسر بضرورة إرسال أولادهم إلى التعليم، كما تم افتتاح قسم ليلي بمدرسة عثمان بن عفان الابتدائية التحق به عدد من الأهالي كبار السن ومن الموظفين في الدوائر الحكومية من ذوي التعليم اليسير، وكان يحث الجميع على طلب العلم من خلال خطب الجمعة ومن خلال زيارته لأعيان القرى، واستغلال المناسبات الاجتماعية والأسواق، وكانت له مساهمة فاعلة في انشاء الجمعية التعاونية بللسمر، التي بدأت أول مشاريعها بإدخال الكهرباء لبلدة بللسمر وما حولها. وكان لإقامة الأستاذ عبد الله بن عبدالمعين بمدينة الطائف تأثير واضح، حيث كان التعليم هناك متقدماً وله أساليبه وطرقه التي منها الحرص على التنشئة الإسلامية؛ فكان يلزم الطلاب الوضوء ويوجه مدرسي المدرسة بمتابعة وضوء وصلاة الطلاب داخل المدرسة، ويشرف على كل مراحل هذه الشعيرة الخالدة. كما حافظ على إقامة الأنشطة الترفيهية الرياضية والمسرحية الهادفة التي كان لها تأثيرها المميز في تنمية الذوق والحس الرفيع. كما شجع على إقامة الرحلات التي كان يشرف عليها بنفسه ويحث تلاميذه على المشاركة فيها. كما أنه كان يستفيد من المكتب الزراعي في بللسمر لخدمة العملية التعليمية، باستخدام السيارات في نقل الطلاب للمشاركة في الأنشطة التعليمية التي تقيمها إدارة التعليم بمنطقة عسير وذلك رغم بعد المسافة والتكلفة والمشقة لكنه كان ينطلق من فكر تربوي متقدم فهو يعلم أثر هذه المشاركات على تلاميذه وخلق روح التنافس بينهم وإطلاعهم على ما لدى الآخرين وتوسعة مدارك الطالب حيث يخرج من بيئة القرية إلى المدينة، وكان يشرف ويساعد طلاب الشهادة ( السادس الابتدائي )، عندما كان الاختيار لهذه المرحلة يتم في مدينة أبها، وهذا يعني نقل الطلاب إلى مسافة ( ١٠٠ ) كم في طرق وعرة، لكنه حرص كل الحرص على تأمين متطلبات هذه الرحلة (١٣٩٧هـ/١٩١٢م) <sup>(١)</sup>.

## ٥- عبد الله بن محمد بن قاسم:

ولد في بلدة (البتيلة) عام (١٣٣٠هـ/١٩١٢م) تقريباً، وتعلم في معاملة (وجه أمكري) إحدى قرى رجال المع على يد المعلم الشيخ مهرا، ثم تعلم في منزلة مسجد البتيلة على يد الشيخ محمد بن رفيع الحفظي، ارتحل بعد ذلك إلى أبها لمواصلة تعليمه على يد الشيخ ناصر بن فرج، حيث تعلم الحساب، وهو أول من عمل في مدرسة البتيلة الحكومية التي عرفت حالياً بمدرسة زيد بن ثابت، وكانت قد افتتحت عام (١٣٧٢هـ/١٩٥٢م)، وكان قائماً بأعمالها حتى نقل إليها الأستاذ محمد إبراهيم بارزنيق عام (١٣٧٥هـ/١٩٥٥م)، واستمر ابن قاسم في تقديم رسالته التعليمية حتى تقاعد في (١/٧/١٣٩٠هـ الموافق ١٩٧٠م) <sup>(٢)</sup>.

(١) مقابلة مع ابنه الأستاذ محمد بن عبد الله بن عبدالمعين، مدير مدرسة المضافة الابتدائية، بللسمر، منطقة عسير، (٢٢/٥/١٤٣٥هـ).

(٢) حقائق وأرقام، مرجع سابق، ٨٠.

**٦- إبراهيم مغاوي بن محمد الصغير:**

ولد في قرية رجال عام (١٣٤٦هـ/١٩٢٧م)، وتعلم في معاملة القرية على يد المعلم محمد بن حسن الحفظي، ثم في معاملة البتيلة على يد يحيى بن فايع، وبعدها جاءت المدرسة النظامية في رجال عام (١٣٥٩هـ/١٩٤٠م) وكان من أوائل الدارسين بها، تعين معلماً في مدرسة مندر العوص عام (١٣٧٥هـ/١٩٥٥م) وعمل بها مدرساً ثم مديراً، والتحق بالدورة العلمية للمعلمين في مدينة الطائف عام (١٣٨٠هـ/١٩٦٠م). وكانت الدورة لصيفين بمعدل خمسين يوماً لكل عام، خلف الأستاذ محمد بارزيق بعد وفاته مديراً لمدرسة البتيلة عام (١٣٨٣هـ/١٩٦٣م). واستمر بها حتى أحيل إلى التقاعد. وقد أمضى في التعليم قرابة ثلاثة وثلاثين عاماً، وهو إحدى الشخصيات المؤثرة في المنطقة، اشتهر بالرأى السديد والرزانة في المواقف العامة والخاصة، والخلق الرفيع، ذو شخصية اجتماعية خاصة، وظل بعد أداء دوره التعليمي يشارك بفاعلية في الحياة الاجتماعية العامة، ومن أشهر تلاميذه في مدرسة مندر العوص الأستاذ عبد الخالق بن سليمان الحفظي الذي أصبح مديراً في محافظة رجال المع<sup>(١)</sup>.

**٧- هاشم بن سعيد النعمي:**

برز من أسرة النعمي عدد من الشخصيات في مجالات مختلفة من بينهم الشيخ هاشم النعمي الذي عمل بالتعليم لفترة محدودة ثم انتقل إلى القضاء وكان من أوائل من عمل في القضاء بمحاكم عسير، ولد عام (١٣٤٠هـ/١٩٢٢م) بقرية العكاس من ضواحي مدينة أبها، ونشأ نشأة علمية عند والده القاضي سعيد بن علي النعمي، وتلقى تعليمه في بداية حياته بكتاب العكاس على يد الشيخ محمد بن عبد الله الحاج، وحفظ على يده الكثير من القرآن الكريم، وفي عام (١٣٥٥هـ/١٩٣٦م) التحق بأول مدرسة حكومية ابتدائية في عهد الملك عبد العزيز بأبها، وسافر لمواصلة تحصيله إلى مكة المكرمة، فأخذ عن بعض المشايخ في الحرم الشريف الحديث والتفسير، وعمل مدرساً بمدرسة أبها الابتدائية عام (١٣٦٤هـ/١٩٤٥م)، واختير بعدها لمنصب القضاء الشرعي، وعين قاضياً بالمحكمة الشرعية بمحائل تهامة عسير عام (١٣٦٦هـ/١٩٤٧م)، وفي عام (١٣٨٣هـ/١٩٦٣م) نقل إلى المحكمة المستعجلة بأبها، وعمل بها رئيساً ثم أحيل إلى التقاعد في عام (١٤١٢هـ/١٩٩٢م)<sup>(٢)</sup>.

**٨- الشيخ محمد عمر رفيع:**

يعد الشيخ محمد رفيع من رواد التعليم الأوائل الذين نشروا التعليم في منطقة عسير، إذ قدم من مكة المكرمة إلى أبها في عام (١٣٥٩هـ/١٩٣٩م) للعمل مديراً لمدرسة

(١) حقائق وأرقام عن التعليم في عسير، مصدر سابق، ص ٨٢.

(٢) الحمادي، مرجع سابق، ص ١٢٩.



رجال ألمع التي تم افتتاحها في ذلك العام ، وقد صحبه عدد من رجالات أبها إلى رجال ألمع من أجل افتتاح المدرسة ، مكث الشيخ محمد رفيع ببلدة رجال ألمع وتزوج من أبها ، وكان يعاونه في إدارة مدرسة رجال ألمع الشيخ عيسى فهيم وعبد الله المدني ، ثم عاد مرة أخرى إلى مكة المكرمة وابتعث مع البعثة التعليمية إلى القاهرة مراقباً للبعثات ، وله مؤلفات لطيفة منها : (رحلة في ربوع عسير) ، و(مكة في القرن الرابع عشر الهجري) . وهو خطاط جيد ومعروف برسم اللوحات الفنية الجميلة ، واقتبس منه طلابه الكثير من مهارات الرسم والخط والكثير منهم يفخر بأنه درس على يده<sup>(١)</sup> .

### ٩- السيد خليل إسماعيل كتبخانة :

ولد بمكة المكرمة عام (١٣٢٨هـ/١٩١٩م) ، وتلقى تعليمه بمدارس الفلاح بمكة المكرمة وحصل على شهادة العالمية منها عام (١٣٥٢هـ/١٩٣٤م) ، ودرس على أيدي بعض مدرسي الحرم المكي الشريف في الفقه والتفسير ، عين مديراً للمدرسة السعودية الابتدائية في الطائف عام (١٣٥٧هـ/١٩٣٨م) ، ثم تم تعيينه رئيس كتاب ومأموراً لبيت المال بالطائف عام (١٣٦٤هـ/١٩٤٤م) تم تعيينه كأول معتمد للمعارف بأبها عام (١٣٦٦هـ/١٩٤٦م) وتمت ترقيته معتمدا للمعارف بمدينة الطائف وبقي بها إلى أن تم تعيينه مساعدا للمفتش العام للشؤون الدينية بمكة المكرمة ثم مفتشا عاما للشؤون الدينية ، انتقل للعمل مستشاراً لوزارة المعارف حتى تمت إحالته للتقاعد ، وتوفي عام (١٤١٤هـ/١٩٩٤م)<sup>(٢)</sup> .

### ١٠- سيف بن عامر محمد آل خشيل :

ولد الأستاذ سيف بن عامر عام (١٣٦٢هـ/١٩٤٢م) بمدينة بيشة وتلقى علومه بالمرحلة الابتدائية بالمدرسة السعودية ببيشة ، عمل مدرساً بمدرسة شري بمنطقة الباحة ، ثم مدرساً بالمدرسة السعودية . حصل على الثانوية العامة والتحق بجامعة أم القرى كلية التربية قسم الجغرافيا وتخرج فيها عام (١٣٩١هـ/١٩٧١م) . تم تعيينه مدرساً بمتوسطة بيشة للمواد الاجتماعية ثم ابتعث للدراسة إلى الولايات المتحدة الأمريكية عام (١٣٩٣هـ/١٩٧٣م) ، وتخرج من جامعة أوكلاهوما عام (١٣٩٥هـ/١٩٧٥م) وحصل على درجة الماجستير في الإدارة العامة . تم تعيينه مديراً للشئون الإدارية بإدارة التعليم بمنطقة أبها ثم انتقل بعدها مديراً للتعليم بمنطقة بيشة عام (١٣٩٦هـ/١٩٧٦م) . وله جهود كبيرة في النهضة التعليمية بمحافظة بيشة وجميع المراكز التابعة لها وتعد الناحية التعليمية الوحيدة على مستوى المملكة التي تكاد تخلو من المدارس المستأجرة<sup>(٣)</sup> .

(١) ابن جريس ، التعليم في منطقة عسير ، ٢٥٤ - ٢٥٥ .

(٢) موسوعة تاريخ التعليم ، مرجع سابق ، ٢٥٠ . انظر :

(٣) حقائق وأرقام ، مرجع سابق ، ٦٠ .

**١١ - عبد العزيز بن محمد بن زاهر العسبلي :**

ولد عام (١٣٥١هـ/١٩٣٢م) عين مدرساً في عام (١٣٧٤هـ/١٩٥٤م)، ثم كلف بإدارة مدرسة سبت تنومة الابتدائية في عام (١٣٧٥هـ/١٩٥٥م)، ثم نقل إلى المدرسة السعودية بالناماص مدرساً ثم مديراً لها في عام (١٣٧٦هـ/١٩٥٦م) فمديراً لمعهد إعداد المعلمين بالناماص عام (١٣٨١هـ/١٣٨٢هـ-١٩٦١/١٩٦٢م) وكان ملحقاً بالمدرسة السعودية الابتدائية، واستمر في العمل بقطاع التعليم في النماص حتى أحيل للتقاعد عام ١٣٩٧هـ/١٩٧٧م<sup>(١)</sup>.

**١٢ - ظافر بن منصور عبد الله آل الشيخ :**

ولد عام (١٣٥٩هـ/١٩٤٠م) ببني قشير في بلاد بني شهر، حصل على ليسانس في الشريعة عام (١٣٨٥هـ-١٣٨٦هـ/١٩٦٥-١٩٦٦م) ودبلوم في التربية ودورة مديري المدارس. عمل مدرساً بمتوسطة الخبر النموذجية عام (١٣٨٦هـ/١٩٦٦م)، ثم مدرساً بمتوسطة النماص عام (١٣٨٨هـ/١٩٦٨م) ثم مديراً لمعهد المعلمين بالناماص من عام (١٣٩١هـ/١٩٧١م) حتى إغلاقه في عام (١٤٠٨هـ/١٩٨٨م)، ثم مديراً لمتوسطة النماص<sup>(٢)</sup>.

**١٣ - الشيخ صالح بن سلطان محمد الشهراني :**

ولد عام (١٣٢٧هـ/١٩١٩م) بقرية آل ينفع بتمنية، تعلم على يد معلمي القرية ثم التحق بالخدمة العسكرية بمكة المكرمة وذلك بتاريخ (١٨/٧/١٣٥٢هـ)، وكان يدرس على مشايخ الحرم بعد فراغه من عمله فتكونت لديه حصيلة من الثقافة الإسلامية والعربية إلى جانب تعلمه الكتابة، واستمر في الجندية إلى أن استقال منها بتاريخ (١٣/١/١٣٦٠هـ)، وبعدها التحق بوزارة الصحة ممرضاً في أبها بتاريخ (٦/٨/١٣٦٢هـ)، ثم استقال من عمل التمريض في (٢٨/٧/١٣٦٨هـ) والتحق بالإدارة العامة للمعارف، وعين وكيل مدرس بتاريخ (١٣/٨/١٣٦٨هـ) ثم مدرساً في (١/١/١٣٦٩هـ) بناءً على أمر المدير العام لإدارة المعارف الشيخ محمد بن عبد العزيز المانع برقم (٩١٧٨) في (٣/٨/١٣٦٩هـ)، واستمر بالتدريس بمدرسة تمنية إلى أن عين قائماً بعمل مدير لها في عام (١٣٨٠هـ/١٩٦٠م)، ثم مديراً رسمياً لها بموجب خطاب سعادة مدير التعليم بأبها رقم (١٢/٢٦٢ في ٢٦/٢ / ١٣٨٤هـ) إلى أن أحيل للتقاعد بتاريخ (١/٧/١٣٩٧هـ)، وتخرج على يديه عدد كبير من أبناء تمنية الذين يعملون في حقول شتى في أرجاء المملكة، وكان يتسم بالتسامح والورع والزهد إلى جانب النكته الخفيفة والإخلاص في العمل. التحق بعدة دورات علمية وثقافية بمدينة الطائف عندما كانت وزارة المعارف تتظم مثل تلك الدورات ليلتحق بها المعلمون القدامى<sup>(٣)</sup>.

(١) حقائق وأرقام، المرجع السابق، ١٧٥.

(٢) حقائق وأرقام، مرجع سابق، ١٧٥.

(٣) مقابلة ومذكرة من الأستاذ علي بن موسى بن محمد الشهراني، مدير مدرسة سعد بن أبي وقاص الابتدائية بتمنية، منطقة عسير، (١٥/٥/١٤٣٥هـ).

## ١٤- الشيخ محمد بن صالح بن مفرح الشهراني :

ولد في قرية آل ينفع تمنية بشهران عام (١٢٢٨هـ/١٩٢٠م)، ونشأ يتيماً فعاش في كنف والدته، والتحق بمدرسة القرية التي كان يشرف عليها الشيخ أحمد بن حسين على التمني، إلا أنه لم يستمر نظراً لضيق ذات اليد فسافر إلى مكة المكرمة وهناك التحق بالجنديّة في شرطة العاصمة المقدسة عام (١٣٥٨هـ/١٩٣٨م)، واستمر بها نحو خمس سنوات إلى تاريخ (١٦/٢/١٣٦٣هـ)، وقد استفاد خلال هذه المدة فدرس القرآن الكريم وتفسيره والحديث والفقه والتوحيد والتجويد وتعليم القراءة والكتابة ومبادئ الحساب على يد مشايخ الحرم وغيرهم وذلك في أوقات فراغه من عمله، ثم التحق بالجيش العربي السعودي بتاريخ (٥/٣/١٣٦٤هـ) واستمر به إلى تاريخ (١٠/١٠/١٣٧٠هـ)، وكان راتبه (١١٠ ريال)، واستقال منه وهو أمين سرية ثم التحق بهيئة الامر بالمعروف والنهي عن المنكر بتاريخ (٤/٥/١٣٧٢هـ) إلى (٢٩/٣/١٣٧٤هـ)، وكان يقوم بالتدريس في المساجد إلى جانب الإمامة والخطابة يوم الجمعة وعقد الأنكحة في قرى الشعف وبخاصة تمنية والقرعاء، تقدم بطلب تعيينه مدرساً بوزارة المعارف، وبالفعل تم تعيينه معلماً بمدرسة تمنية بتاريخ (٥/٧/١٣٧٤هـ) وبراتب قدره أربع مائة ريال فقط، واستمر يعمل في التدريس ثم عين مديراً لمدرسة المسقى بتاريخ (٢٧/٢/١٣٧٥هـ)، واستمر بها حتى وفاته عام (١٤٠٣هـ/١٩٨٣م)، كان مثلاً للجد والإخلاص، وتخرج على يده عدد كثير من الطلاب الذين تقلدوا وظائف مرموقة في الدولة فكان منهم القاضي والمعلم والضابط والمهندس والطبيب، اكتسب منه طلابه الجدية والإخلاص والتقاني في العمل<sup>(١)</sup>.

هذه نماذج مختارة لبعض رواد التعليم الأوائل في مناطق عسير المختلفة، وهناك العشرات بل المئات من هؤلاء الرواد العصاميين لم تذكرهم الدراسة حملوا جميعاً مشاعل العلم ليضيئوا الطريق لأبناء عسير في كل قرية وبادية ومدينة. وهذه النماذج في مجملها تعطينا صورة صادقة لإنسان عسير الذي واجه كافة التحديات والمشاق والصعاب من أجل تعليم نفسه وتحصيل ما أمكن تحصيله من العلم والثقافة. وعلى الرغم من محدودية التعليم الذي تلقاه كثير من هؤلاء الرواد فإن الكثير منهم لم يتلق العلم في جامعات أو معاهد عليا، أو تدرب على أنماط التربية الحديثة إلا أنهم أدوا دورهم خير أداء في ظل ظروف شديدة القسوة، ولم تتوفر لهم الطرق المعبدة ووسائل النقل السريعة ومعينات التربية الحديثة والكهرباء وغيرها من الحوافز التي توفرت للأجيال اللاحقة، ورغم كل ذلك تحملوا المسؤولية كاملة وتخرج على أيديهم الآلاف من الطلاب الذين يشار إليهم بالبنان في داخل المملكة وخارجها، وحدثت على أيديهم تحولات جذرية على كافة

(١) مقابلة ومذكرة، المرجع السابق..

الأصعدة اجتماعياً واقتصادياً وسياسياً وعلمياً، وذلك كله بدعم مادي ومعنوي ومؤازرة وتشجيع ودفوع من القيادة السعودية التي لم تأل جهداً في الاهتمام بالمواطن السعودي باعتباره الركيزة الأساسية في البناء والتنمية التي تشهدها الدولة .

### ٥- آراء وتعليقات :

ركزت في الصفحات السابقة على المادة العلمية التاريخية التي تشير الى تطور التعليم في منطقة عسير خلال عصر الملك فيصل بن عبدالعزيز آل سعود (١٣٨٤-١٣٩٥هـ/١٩٦٤-١٩٧٥م)، ولا ندعى أننا دوننا كل ما يدور في فلك هذا الموضوع، لكننا درسنا ووثقنا شيئاً من النمو التعليمي الذي عاشته البلاد العسيرية خلال عقد من الزمان في عصر الملك فيصل. وأقول إن منطقة عسير وجميع مناطق الجنوب السعودي ما زالت بحاجة كبيرة الى دراسة تاريخها وحضارتها وتنميتها منذ السبعينيات إلى نهاية القرن (١٤هـ/٢٠م)، وإذا كان صدر عن هذه الفترة بعض الدراسات المتعددة والمتنوعة والمتفاوتة في موضوعاتها ومستوياتها، إلا أنها تستحق المزيد من الدراسات النوعية والتوثيقية والتحليلية والنقدية. ونأمل أن تقوم الجامعات السعودية في جنوب المملكة بهذه المسؤوليات التي هي من صلب واجباتها لخدمة الأرض والناس. كما أمل من المعلمين القدماء الذين مازالوا على قيد الحياة أن يدونوا مذكراتهم، وما عاصروه في النصف الثاني من القرن (١٤هـ/٢٠م)، وبداية هذا العصر (١٥هـ/٢٠/٢١م) وإن فعلوا ذلك فإنهم ينقلون إلى أبنائهم وأحفادهم صوراً من تاريخ الماضي الذي واكبه الكثير من الأحداث والتحويلات التاريخية والحضارية .

### ٦- بعض المصادر والمراجع :

١. آل الشيخ، عبدالعزيز بن عبدالله (١٤١٢هـ) لمحات عن التعليم وبداياته في المملكة العربية السعودية، الرياض: مكتبة الملك فهد العامة.
٢. آل عمرو، محمد بن عبدالله، (١٤٢١هـ) محافظة بيشة، آفاق التطور وملامح الإنجاز ١٣٣٦هـ - ١٤١٩هـ، بيشة: المكتبة العامة.
٣. آل فائع، يحيى بن محمد بن أحمد (١٤٢٠هـ/١٩٩٩م)، التعليم في محافظة سراة عبيدة التعليمية، بلاد قحطان ووادعة الجنوب في عسير، الرياض.
٤. ابن ثقفان، عبدالله بن علي (١٤١٣هـ) سراة عبيدة، الطبعة الأولى، الرياض: الرئاسة العامة لرعاية الشباب.
٥. ابن جريس، غيثان بن علي (١٤١٤هـ/١٩٩٣م) بلاد بني شهر وبني عمرو خلال القرنين الثالث عشر والرابع عشر الهجريين، أبها: مطابع مازن (١٤١٣هـ/١٩٩٣م) وانظر الطبعة الثالثة (١٤٣٤هـ/٢٠١٣م).

٦. ابن جريس، غيثان بن علي، (١٤١٦هـ/١٩٩٥م) تاريخ التعليم في منطقة عسير (١٣٥٤/١٣٨٦هـ - ١٩٣٤-١٩٦٦م)، جدة: دار البلاد للطباعة والنشر (١٤١٥/١٩٩٤م).
٧. ابن جريس، غيثان بن علي، ١٤١٧هـ/١٩٩٧م أبها حاضرة عسير، دراسة وثائقية، الطبعة الأولى، الرياض: مطابع الفرزدق التجارية (١٤١٧هـ/١٩٩٧م).
٨. ابن جريس، غيثان بن علي، (٢٠٠٠م)، التعليم وحركة التحول التاريخي في منطقة عسير، ضمن كتاب "بحوث ودراسات في تاريخ وحضارة جنوبي البلاد السعودية"، الطبعة الأولى (١٤٢٣هـ/٢٠٠٣م).
٩. ابن جريس، غيثان بن علي (١٤٢٤هـ/٢٠٠٣م) تاريخ التعليم العام والعالي في منطقة عسير خلال عهد خادم الحرمين الشريفين الملك فهد بن عبدالعزيز من عام (١٤٠٣-١٤٢٢هـ/١٩٨٢-٢٠٠٢م)، الطبعة الأولى، مطابع الرواد.
١٠. ابن جريس، غيثان بن علي (١٤٢٣هـ) القول المكتوب في تاريخ الجنوب عسير ونجران، الرياض: مطابع الحميضي (الجزء الثالث).
١١. ابن دهيش، عبد اللطيف بن عبد الله. (١٤٠٧هـ/١٩٨٧م) التعليم الحكومي المنظم في عهد الملك عبدالعزيز، نشأته وتطوره، الطبعة الأولى، مكتبة الطالب الجامعي.
١٢. أبو ملحة، طارق بن سعيد (١٤١٦) إدارة تعليم البنات بمنطقة عسير، أبها.
١٣. بغدادي، عبد الله عبد المجيد. (١٤٠٤هـ/١٩٨٤م) الانطلاقة التعليمية في المملكة العربية السعودية، ط٢، جدة: دار الشروق للنشر والتوزيع والطباعة.
١٤. حجازي، محمود، (د.ت) ملك وتاريخ، عهد الفيصل بن عبدالعزيز، جدة: دار الأصفهاني للطباعة والنشر.
١٥. الحصين، عبد الرحمن بن عبدالعزيز (١٤٢٢هـ/٢٠٠١م) فيصل بن عبدالعزيز وجهوده في القضايا العربية والإسلامية، ط١ الرياض: مركز الملك فيصل للبحوث والدراسات الإسلامية.
١٦. الحقييل، سليمان عبد الرحمن (١٤١٥هـ) التعليم الابتدائي في المملكة العربية السعودية، ط١، الرياض، وزارة المعارف.
١٧. الحقييل، سليمان عبد الرحمن (١٤٢٤هـ/٢٠٠٣م) نظام وسياسة التعليم في المملكة العربية السعودية، ط١٥، الرياض: مطابع الحميضي.
١٨. الحمادي، صالح بن ناصر، (١٤٣٤هـ/٢٠١٣م) فرسان من عسير، تاريخ اجتماعي لأسر منطقة عسير ووجهائها في العهد السعودي، الرياض: الفالحين للطباعة والنشر.
١٩. الخطيب، محمد بن شحات (١٤٢٧هـ/٢٠٠٧م). تطور التعليم في المملكة العربية السعودية، الرياض: بحوث المملكة العربية السعودية في مائة عام، بحوث ودراسات، المجلد الثامن (التعليم) (دارة الملك عبدالعزيز).
٢٠. الداود، بصيرة إبراهيم، (١٤٢٩هـ)، تاريخ التعليم في عهد الملك فيصل بن عبد العزيز آل سعود، دارة الملك عبد العزيز، (٣١)، الرياض: دارة الملك عبد العزيز.

٢١. الرئاسة العامة لتعليم البنات، (١٩٩٩م)، تعليم البنات في المملكة العربية السعودية خلال مائة عام (١٣١٩ - ١٤١٩هـ)، الرياض: رئاسة تعليم البنات.
٢٢. الرشيد، منصور بن عبد العزيزو آل الشيخ، إبراهيم بن حمد (١٤١٩هـ) مسيرة تعليم البنات بالأرقام خلال تسعة وثلاثين عاماً (١٣٨٠ - ١٤١٩هـ)، الرياض: الرئاسة العامة لتعليم البنات.
٢٣. الشعفي، محمد بن سعيد، الملك فيصل بن عبد العزيز: حياته - شخصيته - منهجه في الحكم والإدارة، مطبوعات المثوبة - دار الملك عبد العزيز.
٢٤. العثيمين، عبد الله الصالح (١٤١٨هـ / ١٩٧٦م) تاريخ المملكة العربية السعودية، الجزء الثاني، عهد الملك عبد العزيز، ط٣، الرياض.
٢٥. الغامدي، حمدان بن أحمد، والجواد، نور الدين محمد، (١٤٣١هـ / ٢٠١٠م) نظام التعليم في المملكة العربية السعودية، ط٣، الرياض: مكتبة الراشد.
٢٦. الفيصل، خالد، (١٤١٦هـ / ١٩٩٦م) الفيصل الملك الإنسان، الرياض: مطبعة مركز الملك فيصل للبحوث والدراسات الإسلامية.
٢٧. مناع القطان (١٣٩٦هـ / ١٩٧٦م) الملك الشهيد فيصل بن عبد العزيز، دعوة التضامن الإسلامي، الرياض: محاضرات دار الملك عبد العزيز.
٢٨. لآل، زكريا بن يحيى، والجندي، علياء بنت عبد الله (١٤٢٤هـ / ٢٠٠٤م) تعليم الفتاة في عهد خادم الحرمين الشريفين الملك فهد بن عبد العزيز، الرياض: مكتبة العبيكان.
٢٩. مصلح، أحمد منير (د.ت) نظم التعليم في المملكة العربية السعودية والوطن العربي، الرياض: مطابع جامعة الرياض، عمادة شؤون المكتبات.
٣٠. النعيم، موسى بنت فهد (١٤٢٨هـ / ٢٠٠٧م) التعليم العام للبنات: بدايته، مسيرته، حاضرته ومستقبله، بحوث المملكة العربية السعودية في مائة عام، الرياض: دار الملك عبد العزيز، المجلد ٨.
٣١. وزارة المعارف (١٤١٨هـ). حقائق وأرقام عن التعليم في عسير، الإدارة العامة للتعليم في منطقة عسير.
٣٢. وزارة المعارف (١٤٠٦هـ) فصول في تاريخ التعليم في المملكة، التعليم الابتدائي، عرض وثائقي وإحصائي، الرياض: وزارة المعارف.
٣٣. وزارة المعارف (١٤٠٠هـ) معالم التطور في نظام التعليم الابتدائي في المملكة العربية السعودية خلال الثمانين سنة الماضية، الرياض: مكتبة الملك فهد الوطنية.
٣٤. وزارة المعارف (١٤١٩هـ / ١٩٩٩م) موسوعة تاريخ التعليم في المملكة العربية السعودية في مائة عام، الرياض: مطبوعات وزارة المعارف.
٣٥. وزارة المعارف (١٤٢٢هـ / ٢٠٠٢م) مسيرة التعليم في المملكة العربية السعودية في مائة عام (وثائق وصور)، الرياض، مطبوعات وزارة المعارف.

### ثالثاً : وقفات مع بعض المكتبات العامة في مدينتي أبها وخميس مشيط في العصر الحديث والمعاصر (١٣٩٤-١٤٣٨هـ / ١٩٧٤-٢٠١٧م) - بقلم .أ. عزيزة بنت مسلم مبجل العنزي<sup>(١)</sup>.

م	الموضوع	الصفحة
١ -	مدخل	٤٧٣
٢ -	المكتبة العامة في أبها	٤٧٣
٣ -	مكتبة الملك عبدالله بن عبدالعزيز آل سعود في نادي أبها الأدبي	٤٨٨
٤ -	المكتبة العامة في مدينة خميس مشيط	٤٩٥
٥ -	مكتبة الأستاذ محمد أحمد أنور في خميس مشيط	٥١٠
٦ -	أثر المكتبات العامة في مدينتي أبها وخميس مشيط على المجتمع	٥١٨
٧ -	الخاتمة	٥٢٥
٨ -	بعض المصادر والمراجع	٥٢٦

#### ١ - مدخل :

في هذا المحور ندرج صفحات من دراسة لإحدى طالباتنا في مرحلة الماجستير عن بعض المكتبات العامة في مدينتي أبها وخميس مشيط، وهي محاولة تشكر عليها، لكنها ما زالت بحاجة الى عمق في الجمع والتحليل والتدقيق. ونأمل من صاحبة البحث الأستاذة عزيزة العنزي أو غيرها من طلاب وطالبات الدراسات العليا في جامعاتنا السعودية المحلية أن يدرسن تاريخ المكتبات العامة والخاصة في منطقة عسير منذ بداية القرن (٢٠/١٤م) حتى وقتنا الحاضر، ومن يفعل ذلك فانه سوف يطلعنا على معلومات وتفصيلات علمية قيمة. أما هذه الجزئية المنشورة في هذا السفر فهي تدور حول أربع مكتبات فقط، اثنتان في مدينة أبها، واثنتان في مدينة خميس مشيط. وما زال هناك مكتبات رسمية مثل مكتبتي فرعي جامعتي الملك سعود والامام محمد بن سعود في أبها من عام (١٣٩٦-١٤١٩/١٩٧٦-١٩٩٩-٢٠١٩م)، وأيضاً مكتبات جامعة الملك خالد وغيرها، وجميعها تستحق البحث والدراسة والتوثيق.

#### ٢ - المكتبة العامة في أبها :

كان تأسيس هذه المكتبة في مدينة أبها عام (١٣٩٤هـ/١٩٧٤م)، وتولى الإشراف عليها إدارة التعليم في أبها<sup>(٢)</sup>، ثم انتقل الإشراف على جميع المكتبات العامة في المملكة

(١) الأستاذة عزيزة مسلم مبجل العنزي من مواليد مدينة خميس مشيط عام (١٣٩٨هـ/١٩٧٨م)، تعمل في مهنة التدريس بخميس مشيط منذ سنوات. حصلت على درجة الماجستير من جامعة الملك خالد عام (١٤٣٨هـ/٢٠١٧م). (ابن جريس).

(٢) كانت جميع المكتبات العامة في المملكة العربية السعودية تتبع إدارياً ومالياً وزارة المعارف، وفي عام (١٤٢٥هـ/٢٠٠٤م) تم نقل ادارتها إلى وزارة الثقافة والاعلام، وما زالت على وضعها الأخير حتى الآن. (ابن جريس).

العربية السعودية إلى وزارة الثقافة والإعلام عام (١٤٢٥هـ/٢٠٠٤م)، وكانت مكتبة أبها العامة عند سنة التأسيس ملحقة بغرفة في المدرسة السعودية في أبها ثم انتقلت إلى (ساحة البحار) وكانت في أحد المنازل القديمة، ثم نقلت إلى (حي الطليجية) في عمارة مستأجرة ومستقلة في وسط المدينة، وأخيراً تم نقلها إلى موقعها الحالي وسط مدينة أبها في عام (١٤١٨هـ/١٩٩٧م)<sup>(١)</sup>. وقد تم افتتاح المبنى الجديد في (١٨/١٢/١٤١٨هـ) الموافق (١٥/أبريل/١٩٩٨م) برعاية (صاحب السمو الملكي الأمير سلطان ابن عبد العزيز) ولي العهد ووزير الدفاع والطيران والمفتش العام، ويذكر مدير المكتبة الحالية الأستاذ (عبد الله آل عقران) أن بناءها والانتقال إليها استغرق حوالي أربع سنوات، ومنحت أرضها من (بلدية أبها) عندما كانت تابعة (لوزارة المعارف). وهو مبنى حكومي يلبي احتياجات المكتبة<sup>(٢)</sup>. وموقع المكتبة العامة - الحالي - في وسط مدينة أبها على شارع (الملك فيصل) مقابل (سوق الذهب)، بجوار جامع (الملك عبد العزيز)، وهناك العديد من الطرق التي تؤدي إلى المكتبة، من أهمها طريق (الملك فيصل) وطريق (الملك فهد). والمكتبة مبنى حكومي مكون من أربعة أدوار، ولم يكن اختيار موقع المكتبة اختياراً عشوائياً، وإنما نفذ وفق خطة مدروسة، ووفق معايير ومواصفات معينة، تخدم أهداف المكتبة<sup>(٣)</sup>. "وتبلغ مساحة الموقع المقامة عليه المكتبة (٢٤١١٥م<sup>٢</sup>)، ومساحة المبنى (٢١٠٠م<sup>٢</sup>)، ويتكون المبنى الرئيسي من وحدات هي: (١) **الدور الأرضي**: يشمل الاستعلامات وقاعة الدوريات وقاعة المحاضرات وتتسع ل(٢٢٠) كرسيًا، بالإضافة إلى مصلى ومستودع للكتب وورشة تجليد وأرشيف الدوريات وأرشيف الصحف اليومية. (٢) **الدور الأول**: يشتمل على قاعة مطالعة أطفال (مكتبة الطفل) وقاعة الفيديو (قاعة مصادر التعلم) بالإضافة إلى إدارة المكتبة. (٣) **الدور الثاني**: يتكون من أربع قاعات للمطالعة (للكتب العربية العامة) (٤) **الدور الثالث**: يشمل قاعة المراجع العربية وقاعة المراجع الأجنبية، أضيف إلى ذلك قاعة المطبوعات الحكومية، ومركز الوثائق والمخطوطات وقاعة الانترنت<sup>(٤)</sup>. وتولى إدارة هذه المكتبة خمسة مديرين، كان أولهم الأستاذ (سليمان بن أحمد فائع)، من عام (١٣٩٤هـ/١٩٧٤م) حتى عام (١٣٩٧هـ/١٩٧٧م)، وكانت أعداد الكتب في المكتبة قليلة ثم أخذت بالتزايد شيئاً فشيئاً، وكذلك بقية محتويات المكتبة من الأثاث وغيره<sup>(٥)</sup>. "تلت المرحلة السابقة مرحلة أخرى، تعدُّ المرحلة الأهم في تاريخ المكتبة، وذلك يعود

(١) مقابلة مع الأستاذ محمد معبّر عبر الهاتف يوم الأحد (١٤٢٨/٦/٧هـ) الموافق (٥/مارس/٢٠١٧م).

(٢) نشرة تعريفية صادرة عن المكتبة العامة بأبها.

(٣) مقابلة مع الأستاذ عبد الله آل عقران مدير المكتبة العامة بأبها في مكتبته يوم الاثنين (٢١/٦/١٤٢٨هـ).

(٤) نشرة تعريفية صادرة عن المكتبة العامة بأبها.

(٥) مقابلة مع الأستاذ عبد الله آل عقران مدير المكتبة العامة بأبها في مكتبته يوم الاثنين (٢١/٦/١٤٢٨هـ).



لسببين : أولهما طول مدة تولي مديرها للإدارة ، وثانيهما انتقال المكتبة في عهده إلى المبنى الجديد الذي توجد فيه الآن ، وهو الأستاذ (إبراهيم بن سعيد عبد الرحمن القحطاني) ، ومؤهله العلمي بكالوريوس (معهد الدراسات العليا) ، واستمر عمله في الإدارة من عام (١٣٩٧هـ/١٩٧٧م) حتى عام (١٤١٨هـ / ١٩٩٧م) <sup>(١)</sup> .

كان عدد العاملين في المكتبة آنذاك أربعة موظفين، وعدد العناوين في المكتبة (١٠ ، ٠٠٠) مجلد باللغة العربية ، والكتب الأجنبية (١٠٠) عنوان . ونظام التصنيف هو نظام ديوي العشري (المعدل) <sup>(٢)</sup> . ، وعدد الصحف صحيفتين وخمسة عشر مجلة باللغة العربية ، وكان المبنى مستأجراً ، ومواعيد عمل المكتبة على فترتين الفترة الصباحية من الساعة والنصف صباحاً إلى الثانية والنصف ظهراً ، والفترة المسائية من الرابعة عصراً إلى العاشرة مساءً ، واقتصرت خدمات المكتبة على الخدمة المرجعية وإرشاد القراء ، والاطلاع والقراءة داخل المكتبة <sup>(٣)</sup> . ثم تولى الأستاذ (أحمد بن عبد الله عسيري) إدارتها من عام (١٤١٨هـ / ١٩٩٧م) حتى عام (١٤٢٥هـ / ٢٠٠٤م) ، ومؤهله العلمي بكالوريوس (لغة عربية) ، وقد أشارت إحدى الوثائق التي حصلت عليها الدارسة على وصول رسالة بتاريخ (٢٩ / ٥ / ١٤٢٥هـ) ، من المكتب التعاوني للدعوة والإرشاد وتوعية الجاليات بخميس مشيط للمكتبة لاطلاع المكتبة على التقرير السنوي لحصاد العمل الدعوي لعام (١٤٢٥هـ / ٢٠٠٤م) للمكتب ، وأيضاً الدعوة لزيارة المكتب ، كذلك دلت وثيقة أخرى بتاريخ (١٧ / ١١ / ١٤٢٥هـ) الموافق (٢٨ / ديسمبر / ٢٠٠٤م) على طلب مدير المكتبة الأستاذ (أحمد عبد الله عسيري) إهداء مطبوعات للمكتبة من عميد الكلية التقنية بأبها . " والمدير الرابع هو الأستاذ ( فيصل بن طاهر المرغلاني ) ومؤهله العلمي بكالوريوس (علم نفس) ، ومدة توليه الإدارة من عام (١٤٢٥هـ / ٢٠٠٤م) إلى عام (١٤٣٢هـ / ٢٠١١م) <sup>(٤)</sup> . وهناك إحدى الوثائق التي اطّلع عليها الباحثة تعود إلى (١٣ / ٧ / ١٤٢٩هـ) وهي خطاب من مدير عام التربية والتعليم بمنطقة عسير يشكر فيه الأستاذ مدير المكتبة على استضافة مسرح المكتبة لحفل تكريم أوائل طلاب الصف الثالث الثانوي وتوديعهم <sup>(٥)</sup> . والمدير الخامس الأستاذ (عبد الله بن حسن آل عقران) المولود في (١ / ٧ / ١٣٩٦هـ) الموافق (٧٢ / يونيو / ١٩٧٦م) ، ومؤهله العلمي بكالوريوس (مكتبات ومعلومات) عام (١٤٢٠هـ / ١٩٩٩م) وكانت بداية عمله في إدارة المكتبة بتاريخ (١٩ / ٦ / ١٤٢٠هـ) الموافق (٢٩ / سبتمبر / ١٩٩٩م) . ولكل من هؤلاء المديرين دوره

(١) مقابلة مع الأستاذ عبد الله آل عقران مدير المكتبة العامة بأبها في مكتبته يوم الاثنين (٢١ / ٦ / ١٤٢٨هـ) .

(٢) تصنيف ديوي العشري هو أول نظام تصنيف من نظم تصنيف المكتبات بالمعنى الحديث وأكثرها شهرة ، ويقوم هذا النظام على تقسيم المعرفة البشرية إلى عشرة أقسام رئيسية ويتفرع كل واحد من الأقسام الرئيسية إلى عشر شعب ، وهكذا يمكن أن يستمر التصنيف العشري إلى ما لانهاية .

(٣) الضبيعان: سعد ، إطلالة تاريخية على المكتبات العامة في المملكة العربية السعودية مع دليل شامل لها ، د . ط ، مكتبة الملك فهد الوطنية ، الرياض ، ١٤١٥هـ / ١٩٩٤م ، ص ٤٠ . بتصرف

(٤) مقابلة مع الأستاذ عبد الله آل عقران مدير المكتبة العامة بأبها في مكتبته يوم الاثنين (٢١ / ٦ / ١٤٢٨هـ) .

(٥) وثيقة وجدتها الباحثة ، في أرشيف المكتبة .

الفعال والمثمر واجتهاده في مجال التزويد والفهرسة والتصنيف وإعارة الكتب منذ تأسيسها عام (١٣٩٤هـ / ١٩٧٤م) ، حتى وقتنا الحاضر. واتضح للباحث أن أغلب من تولوا الإدارة في المكتبة كانوا يعملون أمناء فيها ، ثم صاروا مديرين مثل الأستاذ (فيصل المرغلاني) والأستاذ (إبراهيم بن سعيد القحطاني)<sup>(١)</sup>.

ويتكون مجلسُ المكتبة من المدير ومساعد المدير وعضوية المشرفين وعضوية رواد المكتبة ، وتُعقد اجتماعات هذا المجلس الخاص بالمكتبة مرة كل شهرين<sup>(٢)</sup>. وعمل في المكتبة العديد من الموظفين منذ تأسيسها إلى الآن ومنهم: (١) عبد العزيز عوض عبد الله<sup>(٣)</sup>. (٢) إبراهيم محمد البريدي<sup>(٤)</sup>. (٣) إبراهيم عبد الله جهاش<sup>(٥)</sup>. (٤) عبد الله علي عسيري<sup>(٦)</sup>. (٥) سعد عاتض شامي<sup>(٧)</sup>. (٦) أحمد إبراهيم عسيري<sup>(٨)</sup>. (٧) عبد الكريم بن عبد الله آل مرعي<sup>(٩)</sup>. (٨) علي محمد عبد الله جاليه<sup>(١٠)</sup>. (٩) إبراهيم حسن إبراهيم طالع<sup>(١١)</sup>. (١٠) عبد الوهاب شريم هادي معتق<sup>(١٢)</sup>. (١١) محمد يحيى محمد آل غانم<sup>(١٣)</sup>. (١٢) يحيى سعد اليزيدي<sup>(١٤)</sup>. (١٣) فهد علي مفرح عسيري<sup>(١٥)</sup>. (١٤) فواز سعيد الزهراني<sup>(١٦)</sup>. (١٥) منسي ياس مهيدي<sup>(١٧)</sup>.

- (١) المصدر وثيقة حصلت عليها الباحثة .
- (٢) مقابلة مع الأستاذ عبد الله عقران في مكتبه يوم الخميس (١٩/٥/١٤٢٨هـ) .
- (٣) عمل في إدارة التعليم في عسير ثم في المكتبة العامة بأبها ، ثم انتقل للعمل في مدرسة بني جابرة حتى أحيل إلى التقاعد .
- (٤) عمل في إدارة التعليم في عسير ثم انتقل للعمل في المكتبة العامة بأبها حتى أحيل إلى التقاعد .
- (٥) عمل في إدارة تعليم البنات في عسير ثم انتقل للعمل في إدارة تعليم البنين في عسير ثم أصبح مدير شؤون الموظفين في تعليم عسير ثم عمل في المكتبة العامة بأبها .
- (٦) عمل في المكتبة منذ إنشائها وقد عاصر تطورات وتقلبات المكتبة حتى مبناها الحالي ثم انتقل إلى رحمة الله (١٤٢٤هـ) .
- (٧) من أقدم الموظفين في المكتبة وعمل فيها حتى أحيل إلى التقاعد .
- (٨) عمل في المكتبة بأبها ثم انتقل إلى العمل في المكتبة العامة في الباحة ثم عمل في إدارة تعليم عسير .
- (٩) عمل معلماً ثم انتقل للعمل في المكتبة العامة بأبها .
- (١٠) عمل معلماً ثم انتقل للعمل في إدارة التعليم في عسير وتقل للعمل بين عدة أقسام في الإدارة ثم استقر به الوضع في نهاية حياته الوظيفية في المكتبة العامة بأبها .
- (١١) شاعر وكاتب وأديب وعضو في (نادي أبها الأدبي) .
- (١٢) عمل موظفاً في المكتبة العامة بأبها ثم انتقل للعمل في المكتبة العامة في السويدي في مدينة الرياض .
- (١٣) عمل موظفاً في مكتبة أبها العامة عام (١٤٢٢هـ) ثم انتقل عمله بعد ذلك إلى قيادة القوات الملكية الجوية في الرياض بمسمى أمين مكتبة .
- (١٤) عمل في المكتبة العامة بأبها ثم انتقل للعمل في وزارة التعليم معلماً للتربية الخاصة .
- (١٥) عمل في رجال ألمع ثم انتقل إلى العمل في المكتبة العامة في أبها ومن ثم انتقل إلى العمل في الإعلام الخارجي في وزارة الثقافة والإعلام .
- (١٦) عمل في المكتبة العامة في أبها ثم انتقل إلى وزارة التعليم في مدينة الرياض ، ثم انتقل إلى رحمة الله .
- (١٧) تم تعيينه في المكتبة العامة بأبها ثم انتقل إلى العمل في العاصمة المقدسة (مكة المكرمة) .

(١٦) علي خزيم الزهراني<sup>(١)</sup>. (١٧) عبد الله عراي في محمد عسييري<sup>(٢)</sup>. (١٨) عبد الله بن علي عايض آل ملهي<sup>(٣)</sup>. (١٩) أحمد إبراهيم محمد العراي في<sup>(٤)</sup>. (٢٠) عبد الملك عبد الله حسن<sup>(٥)</sup>. (٢١) يحيى حسن يحيى عسييري<sup>(٦)</sup>. (٢٢) منصور سعيد منصور القحطاني<sup>(٧)</sup>. (٢٣) ماجد سعد محمد عسييري<sup>(٨)</sup>. (٢٤) تركي أحمد مشيب باحص<sup>(٩)</sup>. (٢٥) عبد العزيز عبد الله زعيلة<sup>(١٠)</sup>. (٢٦) فارس سعيد محمد القحطاني<sup>(١١)</sup>. (٢٧) علي سعيد حسين القحطاني<sup>(١٢)</sup>. (٢٨) حسين عبد الله حسين القحطاني<sup>(١٣)</sup>. (٢٩) عبير سعد القحطاني<sup>(١٤)</sup>. وعن أهداف المكتبة قال مديرها ابن عقران ان من أهم واجباتها: (أ) حفظ التراث المادي . (ب) التنظيم للكتب وعرضها للمستفيدين . (ج) المشاركة في الأيام العالمية لدى المجتمع . (د) التعليم الذاتي لأفراد المجتمع . (هـ) الإثراء الفكري والأدبي للمجتمع . (و) دعم التعليم الرسمي<sup>(١٥)</sup> .

وتعتبر قاعات الكتب الرئيسية مكوناً أساسياً لكل مكتبة ، والمقصود بقاعات الكتب القاعات الرئيسية التي تعرض فيها الكتب على الرفوف : مقسمة حسب الأصول العشرة لتصنيف (ديوي العشري)<sup>(١٦)</sup> . وعدد القاعات في مبنى المكتبة الحالي (١٢) قاعة ، ويوجد في هذه القاعات عدد كبير من رفوف الكتب والعديد من طاولات المطالعة والكراسي ويتوافر خلوات للبحث ومكاتب للمشرفين على هذه القاعات<sup>(١٧)</sup> . وتجميع

- (١) تم تعيينه في المكتبة العامة في أبها ثم انتقل للعمل في المكتبة العامة في مدينة الطائف .
- (٢) عمل في محطة تلفزيون أبها ثم انتقل إلى العمل في المكتبة العامة ، ثم عاد للعمل في محطة التلفزيون أبها ولا يزال يعمل هناك .
- (٣) عمل في التعليم عام (١٤١٤ هـ) ثم انتقل للعمل في المكتبة العامة في أبها (١٤٢٢ هـ) ولا يزال على رأس العمل .
- (٤) عمل في الشؤون الصحية في عسير ثم انتقل للعمل في وكالة الأنباء السعودية ، ثم نقل خدماته إلى المكتبة العامة بابها ولا يزال على رأس العمل .
- (٥) يعمل أميناً في المكتبة ولا يزال على رأس العمل .
- (٦) يعمل أميناً في المكتبة ولا يزال على رأس العمل .
- (٧) عمل معلماً في بداية حياته ثم إدارياً ، ثم انتقل للعمل في المكتبة العامة بابها ولا يزال على رأس العمل .
- (٨) عمل معلماً في إدارة التعليم في عسير ، ثم انتقل للعمل في المكتبة العامة بابها ولا يزال على رأس العمل .
- (٩) تعين في المكتبة على المرتبة السادسة ، ولا يزال على رأس العمل .
- (١٠) يعمل أميناً في المكتبة العامة بابها ولا يزال على رأس العمل .
- (١١) تم تعيينه في المكتبة العامة في خميس مشيط في عام (١٤٢٨ هـ) انتقل للعمل في المكتبة العامة في أبها .
- (١٢) عمل في السلك العسكري ، ثم انتقل للعمل في المكتبة العامة بابها ولا يزال على رأس العمل .
- (١٣) بدأ عمله في المكتبة عام (١٤٢٧ هـ) ولا يزال على رأس العمل .
- (١٤) تم تعيينها في المكتبة العامة بابها ، ثم كلفت بالعمل في إدارة التعليم في خميس مشيط ولا تزال تعمل هناك .
- (١٥) مقابلة مع الأستاذ عبد الله آل عقران في مكتبته يوم الخميس (١٩/٥/١٤٢٨ هـ) .
- (١٦) الإدارة العامة للمكتبات ، قواعد تنظيم المكتبات العامة ودليل إجراءاتها ، مطبعة مكتب التربية العربي لدول الخليج ، الرياض ، د ، ط ، ١٤٢٤ هـ / ٢٠٠٣ م ، ص ٧١ .
- (١٧) نشرة تعريفية صادرة عن المكتبة العامة بأبها .

الكتب في صفوف، كل منها يشكل قسماً مستقلاً بذاته ، وذكر الأستاذ ابن عقران : أنها شاملة لشتى علوم المعرفة مثل : معارف عامة ، دين إسلامي ، علوم اجتماعية ، لغة عربية ، علوم تطبيقية ، الفنون ، الآداب ، التاريخ ، الجغرافيا ، التراجم ، ولا تحتوى المكتبة على مخطوطات أو وثائق<sup>(١)</sup> . ويصل الى المكتبة بعض الصحف والمجلات الورقية : مثل : الرياض<sup>(٢)</sup> . والمدينة<sup>(٣)</sup> . وعكاظ<sup>(٤)</sup> . والجزيرة<sup>(٥)</sup> . والوطن<sup>(٦)</sup> . والبلاد<sup>(٧)</sup> . ومكة<sup>(٨)</sup> . والشرق الأوسط<sup>(٩)</sup> . وعرب نيوز<sup>(١٠)</sup> . والرياضية<sup>(١١)</sup> . وأم القرى<sup>(١٢)</sup> . أما المجلات فهي : الدعوة<sup>(١٣)</sup> ، والفيصل<sup>(١٤)</sup> ، وسيدتي<sup>(١٥)</sup> ، والبيان<sup>(١٦)</sup> ، والمعرفة<sup>(١٧)</sup> ، والمنهل<sup>(١٨)</sup> ، وقرأ<sup>(١٩)</sup> ، واليمامة<sup>(٢٠)</sup> . والأمن والحياة<sup>(٢١)</sup> . وقد توقف وصول بعض الصحف والمجلات إلى المكتبة خلال السنوات الماضية المتأخرة<sup>(٢٢)</sup> .

- (١) مقابلة مع الأستاذ عبد الله آل عقران مدير المكتبة العامة بأبها في مكتبة يوم الاثنين (٢١/٦/١٤٢٨هـ).
- (٢) صحيفة يومية سعودية باللغة العربية تصدر عن مؤسسة اليمامة الصحفية .
- (٣) صحيفة سعودية تصدر باللغة العربية وتعتبر من أوائل الصحف السعودية .
- (٤) صحيفة يومية سعودية عربية تصدر عن مؤسسة عكاظ للصحافة والنشر .
- (٥) صحيفة يومية سعودية تصدر عن مؤسسة الجزيرة للصحافة والطباعة والنشر .
- (٦) صحيفة سعودية تصدر عن مؤسسة عسير للصحافة والنشر .
- (٧) صحيفة سعودية سياسية يومية .
- (٨) صحيفة سعودية يومية تصدر من مكة المكرمة .
- (٩) صحيفة سعودية تهتم بالأخبار الدولية والعربية .
- (١٠) صحيفة سعودية يومية تصدر بالإنجليزية .
- (١١) صحيفة رياضية سعودية .
- (١٢) إحدى الصحف الرسمية في المملكة العربية السعودية ، تصدر في مكة المكرمة .
- (١٣) مجلة إسلامية سعودية أسبوعية .
- (١٤) أنشأها الأمير خالد الفيصل إحياء لذكرى الملك الشهيد فيصل بن عبد العزيز .
- (١٥) مجلة أسبوعية ، اجتماعية نسائية .
- (١٦) مجلة فكرية عالمية شهرية تقدم رؤية شرعية للأحداث .
- (١٧) مجلة شهرية سعودية .
- (١٨) مجلة سعودية شهرية متخصصة تعنى بالشؤون الثقافية والأدبية والعلمية .
- (١٩) مجلة ترفيهية هادفة .
- (٢٠) مجلة أسبوعية تصدر في السعودية .
- (٢١) مجلة صادرة عن جامعة نايف العربية للعلوم الأمنية .
- (٢٢) مقابلة مع الأستاذ عبد الله آل عقران في مكتبه يوم الخميس (١٩/٥/١٤٢٨هـ) . عند انتشار الكتب وأنواع المعرفة عن طريق الشبكة العنكبوتية، أصاب الركود. جميع المصادر الورقية مثل المصادر والمراجع والصحف والمجلات وغيرها .

جدول رقم (١) : إحصاء لمحتويات المكتبة عام ١٤٣٥هـ / ٢٠١٤م.

م	البيان	العدد
١-	الكتب العربية	٦٥٠٠٠
٢-	الكتب الأجنبية	٢٠٠٠
٣-	الصحف	١٤
٤-	المجلات	١٠
٥-	شريط فيديو	-
٦-	شريط سمعي	-
٧-	قرص CD	٢٥

وأجاب ( ابن عقران ) عند سؤاله عن الكتب المهداة للمكتبة : بأن هناك الكثير من الكتب المهداة وهي لا تقتصر على مجال معين وإنما شاملة ومتنوعة في كافة العلوم والمعارف ، وأغلب الجهات التي قامت بإهداء هذه الكتب من أفراد المجتمع كالمكتبات الخاصة ، وهناك الكثير من الكتب التي يتبرع بها أصحابها من المواطنين للمكتبة ويتكرر هذا الأمر كثيراً إلى الوقت الحالي ، فكثيراً من هؤلاء يأتي بالكراتين المليئة بالكتب إلى المكتبة<sup>(١)</sup> .

ومن أهم الشخصيات التي أهدت المكتبة الكثير من الكتب ، هم : (١) عامر أحمد مقابص<sup>(٢)</sup> ، (٢) د. سعد مرزن<sup>(٣)</sup> ، (٣) د. علي مرزوق<sup>(٤)</sup> ، (٤) أ. د. غيثان بن علي بن جريس<sup>(٥)</sup> ، (٥) د. إيمان عبد الله عسيري<sup>(٦)</sup> . (٦) د. عبد الرحمن الداود<sup>(٧)</sup> .

(١) مقابلة مع الأستاذ عبد الله آل عقران في مكتبه يوم الخميس (١٩/٥/١٤٣٨هـ) .

(٢) ضابط متقاعد من العسكرية .

(٣) أستاذ أكاديمي في جامعة الملك خالد ، انتقل إلى جامعة طيبة ، له عدة مؤلفات في التاريخ والأدب .

(٤) هوفنان تشكيلي ، رئيس جمعية جسفت للفن التشكيلي ، محرر في جريدة الوطن ومحرر في مجلة التراث ، عضو هيئة تدريس في جامعة الملك خالد .

(٥) من مواليد محافظة النماص ببلاد بني عمرو عام (١٢٧٩هـ / ١٩٥٩م) ، تلقى تعليمه الابتدائي والمتوسط والثانوي في محافظة (النماص) وتخرج في الثانوية عام (١٣٩٦هـ / ١٩٧٦م) ، تلقى تعليمه الجامعي في مدينة أبها بفرع (جامعة الملك سعود) ، قسم التاريخ ، وتخرج بمرتبة الشرف الأولى في عام (١٤٠٠هـ / ١٩٨٠م) ، ابتعث إلى الولايات المتحدة الأمريكية ودرس درجة الماجستير في جامعة (أوستن تكساس) ، ثم انتقل إلى جامعة (إنديانا) في مدينة (بلومينجتون) وتخرج فيها عام (١٤٠٥هـ / ١٩٨٥م) . ذهب إلى بريطانيا وحصل على درجة الدكتوراه في التاريخ الإسلامي عام (١٤٠٩هـ - ١٤١٠م / ١٩٨٩م - ١٩٩٠م) ، عاد إلى جامعته في أبها ، وعمل في العديد من الأعمال الإدارية والأكاديمية بالإضافة إلى رئاسته لقسم التاريخ سنوات عديدة .

(٦) عضوة في مجلس نادي أبها الأدبي وأستاذة أكاديمية في جامعة الملك خالد .

(٧) الدكتور عبد الرحمن بن حمد الداود مدير جامعة الملك خالد سابقاً ، وهو متخصص في الإدارة التربوية ، وحاصل على درجة الدكتوراه من جامعة بتسبرج في الولايات المتحدة الأمريكية في الإدارة التربوية عام (١٤٢١هـ) ، والماجستير من جامعة الملك سعود في الإدارة التربوية عام (١٤١٢هـ) ، تولى العديد من الوظائف الإدارية الحكومية ، وتولى رئاسة وعضوية العديد من اللجان العلمية والعملية ، وساهم في تحقيق عدد من الإنجازات .

ومن الأشياء الجميلة التي شاهدها الباحث وجود مكتبة خاصة للطفل ، تحتوي على أكثر من (٤٠٠٠) قصة ، ويبلغ عدد الزوار من الأطفال يومياً ما بين (٦) إلى (١٥) طفلاً ، وشروط الاستعارة بالنسبة للأطفال هي الشروط ذاتها الخاصة بالكبار ، وعدد زوار المكتبة بشكل عام في المتوسط يومياً ما يقارب (٢٠) إلى (٣٠) زائراً يومياً<sup>(١)</sup> . والفئات العمرية الأكثر تردداً ، هي من فئة الشباب والأطفال . ويتوفر سجل خاص كي يسجل فيه الزوار أسماءهم ، ولا يُلزَم أحد من الزوار بتسجيل اسمه فالأمر اختياري نظراً لعدم رغبة بعضهم تسجيل اسمه عند زيارة المكتبة وحرصاً من المكتبة على روادها فقد جعلت هذا الأمر بالخيار ورغبة الزائر<sup>(٢)</sup> .

جدول رقم (٢) : عدد رواد المكتبة للأعوام (١٤١٠هـ، ١٤٣٠هـ، ١٤٣٤هـ)

١-	السنوات	١٤١٠هـ	١٤٣٠هـ	١٤٣٤هـ
٢-	عدد الرواد	٨٠٠٠	٢٥٠٠٠	٣٢٠٠٠

وقد بدأ نظام الاستعارة منذ اليوم الأول لتأسيسها ، وكانت طريقة الاستعارة تتم عن طريق استمارات الإعارة ، وأصبحت الاستعارة الآن تتم عن طريق التسجيل على الحاسب الآلي ، وتقدم الكتب مجاناً ، وتتم تعبئة استمارة خاصة بالإعارة ، ثم الحصول على بطاقة عضوية . كما أن المكتبة لا تسمح باستعارة أجزاء الكتاب الكاملة ، ويتوجب على المستعير من المكتبة أن يحضر تعريفاً من جهة عمله أو من مدرسته إذا كان طالباً . وذكر الأستاذ (ابن عقران) : أن هذه الطريقة في الاستعارة لم يكن معمولاً بها عند بداية افتتاح المكتبة . وقد تم إحداث تغيير على سجل الإعارة الخارجية عام (١٤٢٠هـ / ١٩٩٩م) . ويحتوي سجل الإعارة بيانات المستفيد . ويشمل المستفيدين من الإعارة جميع شرائح المجتمع ، وتعاني المكتبة العامة بأبها من مشكلة عدم إعادة المستعيرين للكتب<sup>(٣)</sup> . وذكر الأستاذ (عبد العزيز القحطاني) أحد موظفي المكتبة بأنه لا يسمح بإعارة الكتب المرجعية المهمة والدوريات والمواد السمعية والبصرية وكذلك الكتب النادرة<sup>(٤)</sup> .

(١) مقابلة مع الأستاذ عبد الله آل عقران في مكتبه يوم الخميس (١٩ / ٥ / ١٤٢٨هـ) .

(٢) مقابلة مع الأستاذ عبد الله آل عقران في مكتبه يوم الخميس (١٩ / ٥ / ١٤٢٨هـ) .

(٣) مقابلة مع الأستاذ عبد الله آل عقران في مكتبه يوم الخميس (١٩ / ٥ / ١٤٢٨هـ) .

(٤) مقابلة مع الأستاذ عبد العزيز القحطاني ، عبر الهاتف بتاريخ (٢٧ / ٦ / ١٤٢٨هـ) الموافق (٦ / ٧ / ٢٠١٧م) .

جدول رقم (٣) : الفئات المستفيدة ومدة الإعارة وعدد الكتب المسموح بها

م	فئة المستفيد	عدد الكتب	مدة الإعارة باليوم
١-	المعلمين وطالبات وطلاب الدراسات العليا والباحثين	١٠	٣٠ يوم
٢-	الطلاب والموظفين (خاص . عام )	٥	١٥ يوم
٣-	بقية المستفيدين	٣	١٠ أيام

جدول رقم (٤) : عدد الاستعارات لعامي (١٤٣٠هـ، ١٤٣٤هـ / ٢٠٠٩م، ٢٠١٣م)

م	البيان	السنة	
		١٤٣٠هـ	١٤٣٤هـ
١-	عدد الإعارات	٣٥٠	٤٢٠
٢-	عدد الأوعية المعارة	٣٨٥٠ كتاباً	٥٦٠٠ كتاب
٣-	عدد البطاقات الصادرة خلال العام	٣٥٠	٤٢٠

والمصدر الأساس الذي تعتمد عليه المكتبة في الحصول على الكتب ومواد المعرفة الأخرى (وزارة الثقافة والإعلام) و (الجامعات السعودية) و(دارة الملك عبد العزيز<sup>(١)</sup>) وعندما كانت المكتبة تابعةً (لوزارة المعارف) فقد أرسلت العديد من المصادر والمراجع المتنوعة في معارفها وموضوعاتها<sup>(٢)</sup> .

وتقدم المكتبة الكثير من الخدمات المكتبية مثل : (١) إرشاد وتوجيه الرواد والزوار من أجل الوصول إلى طلباتهم في أسرع وقت ممكن، وذلك بأن يتم إعطاء المستفيد رقم التصنيف للكتاب الذي يرغب البحث عنه . (٢) تتبع المكتبة نظام الرفوف المفتوحة، لذلك تقدم المكتبة خدمة الاطلاع المباشر لمقتنياتها على فترتين صباحية ومسائية، ويوجد نظام رفوف مفتوحة ورفوف مغلقة، وهذه الرفوف مرتبة حسب تصنيف (ديوي العشري) . (٣) تقديم الخدمة المرجعية، وتعتبر من الخدمات المهمة في اختصار الوقت فالكثير من الزوار لا يجيدون طريقة البحث في المراجع وبخاصة البحث في الموسوعات والمعاجم والتراجم والكتب متعددة الأجزاء . (٤) تقديم الخدمة المرجعية السريعة من خلال الهاتف، وذلك بتزويد المتصل بالمعلومات التي يسأل عنها . (٥) تقديم خدمة التصوير، وبدون مقابل لكافة زوار المكتبة . (٦) تقديم خدمة الإعارة للجميع (وفق ضوابط معينة) . (٧) تقديم خدمة حجز الكتب، والخلاوات للباحثين، ويقصد بذلك

(١) مقابلة مع الأستاذ عبد الله آل عقران في مكتبته يوم الخميس (١٩ / ٥ / ١٤٢٨هـ)

(٢) مقابلة مع الأستاذ عبد الله آل عقران في مكتبته يوم الخميس (١٩ / ٥ / ١٤٢٨هـ)

حجز الكتب للباحث من خلال منسق القاعة لعدة أيام، وتوفر الخلوات والخصوصية للباحثين . (٨) تقديم خدمة البحث المتاح للمستفيدين من خلال الفهارس الآلية ، باستخدام (برنامج اليسير) <sup>(١)</sup> لإدارة المكتبات <sup>(٢)</sup> . (٩) الاستشارات الفنية في مجال المكتبات للمدارس التي تطلب ذلك، وبعض المؤسسات الادارية الحكومية والأهلية الأخرى . (١٠) تنظيم المعارض والمسابقات الثقافية. (١١) الإحاطة الجارية <sup>(٣)</sup> . (١٢) عرض العناوين الجديدة <sup>(٤)</sup> .

وتقوم المكتبة بفعاليات متنوعة وكثيرة على مدار العام منها : المؤتمرات والندوات والمعارض والمحاضرات أضف إلى ذلك الورش واللقاءات التربوية والمنتديات والدورات والزيارات المتكررة والمسابقات الثقافية <sup>(٥)</sup> . وتدخل المعارض ضمن النشاط الذي تنجزه كل مكتبة عامة تضم مجموعات من الكتب ، ومن بين هذه المجموعات كتب ذات قيمة حيوية وعلمية، ومن صالح المكتبة أن تعلن عنها لصلتها بمناسبة ما، أو لندرتها أو لحدثة صدورها، أو لحدثة اقتنائها في المكتبة . الخ . ومن المفترض مراعاة الواقع العلمي المحيط في توقيت المعارض، وأن نربط بين معارضنا والموضوعات التي يهتم بها الناس، والمعرض الذي يدور حول مناسبة ما يُحبذ ألا يطول أكثر من اللازم بل يقام لمدة قصيرة نسبياً . وأن يراعي القائمون على المعرض عدم ترك مجموعة من الكتب معروضة إلا للضرورة القصوى ولها صلة باهتمام القارئ، ولعل مدة أسبوعين أو ثلاثة هي أطول مدة يمكن لأي معرض أن ينجح خلالها في جذب المشاهدين أو إثارة اهتمامهم <sup>(٦)</sup> . وأول معرض في المكتبة كان عام (١٤٢٢هـ / ٢٠٠١م ) أقيم في الدور الأرضي، وافتتح المعرض مدير المكتبة ، واشتمل المعرض على كتب ولوحات فنية ، وكان عدد الزوار يومياً للمعرض من (١٠) إلى (٤٠) زائراً ، وكانت مدة المعرض (أربعة) أيام وقد احتوى المعرض على كتب متنوعة، وزوار من جميع فئات المجتمع كافة <sup>(٧)</sup> . وذكر

(١) هو برنامج فهرسة إلكترونية ، يتسع ليشمل كافة أنواع الأوعية المطبوعة وغير المطبوعة ، كما يحتوي على نظام للإعارة بما في ذلك إعارة المجاميع ، كما يحتوي على نظام الدوريات و انتقاء المقالات والبحث فيها ونظام النسخ الاحتياطي للبيانات.

(٢) نشرة تعريفية صادرة عن المكتبة العامة بأبها .

(٣) يقصد بخدمة الإحاطة الجارية الإعلام السريع لأفراد المجتمع بأوعية المعلومات التي وصلت حديثاً إلى المكتبة العامة سواء كانت كتباً أو مجلات أو تقارير أو إحصاءات أو مواد سمعية وبصرية أو أقراص إلكترونية أو غير ذلك . (قواعد تنظيم المكتبات العامة ودليل إجراءاتها) .

(٤) مقابلة مع الأستاذ عبد الله آل عقران في مكتبه يوم الخميس (١٩ / ٥ / ١٤٢٨هـ) الموافق (١٦ / فبراير / ٢٠١٧م) ، الساعة ١٠ ، ٥٠ صباحاً .

(٥) نشرة تعريفية صادرة عن المكتبة العامة بأبها .

(٦) عمر : أحمد ، المكتبات العامة بين التخطيط والتنفيذ ، الطبعة الثانية ، دار النهضة العربية ، القاهرة ، ١٩٧٠م ، ص ٤٩ .

(٧) مقابلة مع الأستاذ عبد الله آل عقران في مكتبه يوم الخميس (١٩ / ٥ / ١٤٢٨هـ) .



ابن عقران أنّ المكتبة تعقد كل عام مسابقة ثقافية ، وشروط المسابقات تختلف كل سنة عن السنة التي سبقتها . ولم يسبق أن قامت بعمل مسابقة في مجال الأبحاث<sup>(١)</sup> .

وللنساء الحق في ارتياد المكتبة ، ولا يشترط وجود محرم لدخولهن ، ويتوفر داخلها قسم خاص بالنساء ، وكان افتتاحه بتاريخ (١٤٣٦/١/٦ هـ) الموافق (٢٩ / أكتوبر / ٢٠١٤ م) ، ويبلغ عدد الزائرات لهذا القسم يوميا من (٧) إلى (١٤) زائرة ، وقد استقبل سكان مدينة أبها افتتاح هذا القسم بالترحيب والسرور البالغ وتوالت على المكتبة عبارات الشكر والثناء ويقدم هذا القسم جميع الخدمات التي تقدمها المكتبة العامة لجميع مرتاديها . ومواعيد عمل القسم النسوي من الساعة الثامنة صباحاً إلى الساعة الثانية ظهراً ، طوال أيام الأسبوع ما عدا يومي الجمعة والسبت ، وتعمل في هذا القسم موظفتان<sup>(٢)</sup> . وطرحنا سؤالاً على الموظفين العاملين في المكتبة عما إذا كان هناك أوقات يكثر فيها المرتادون فأجابوا : بعدم وجود أوقات محددة يقل فيها أو يكثر عدد من يرتاد المكتبة ، ومن خلال الزيارات الميدانية المتكررة في عملية البحث والدراسة للمكتبة وفي أوقات مختلفة لوحظ قلة أعداد المرتادين في فترة الإجازة المدرسية القصيرة ، مثل إجازة نصف العام ، والأعياد ، واليوم الوطني<sup>(٣)</sup> .

وأنواع الكتب التي يقبل عليها الناس بشكل عام والطلبة بشكل خاص في المكتبة هي: (١) الكتب العلمية (من الطلاب) . (٢) الكتب الثقافية والأدبية (بشكل عام)<sup>(٤)</sup> . وهناك العديد من الزيارات الجماعية للمكتبة التي تقوم بها مدارس حاضرة أبها ، وهذه الزيارات تكاد تكون شبه يومية ، وعام (١٤٣٨ هـ / ٢٠١٧ م) من أكثر الأعوام الذي شهد زيادة في عدد الزيارات الجماعية قياساً بالأعوام السابقة . وكان الهدف من هذه الزيارات التعرف على المكتبة وخدماتها ، وربط الجيل الناشئ بهذا النبع العلمي وجعل العلاقة بينهما علاقة متينة ، وتشير الوثائق إلى طبيعة الزيارات والفئة العمرية<sup>(٥)</sup> ، واسماء بعض المدارس التي زارت المكتبة ، ووجدنا ذكرها وتاريخ زيارتها في السجلات الخاصة بالمكتبة ، ومنها: (١) مدارس الرواد (بنين) . (٢) الابتدائية الثالثة والعشرون (بنات) . (٣) مدارس أبها الأهلية روضة وتمهيدي وابتدائي (بنات) . (٤) رياض أطفال الرواد أبها . (٥) مدارس رائد الطفولة الأهلية . (٦) الروضة الخامسة عشرة بأبها . (٧) الابتدائية النموذجية بأبها (بنين) . (٨) الروضة الثالثة بأبها (بنات) . (٩) مدرسة المناهل الابتدائية

(١) مقابلة مع الأستاذ عبد الله آل عقران في مكتبه يوم الخميس (٢٦ / ٥ / ١٤٣٨ هـ) .

(٢) مقابلة مع الأستاذ عبد الله آل عقران في مكتبه يوم الخميس (٢٦ / ٥ / ١٤٣٨ هـ) .

(٣) مقابلة مع الأستاذ عبد الله آل عقران في مكتبه يوم الخميس (٢٦ / ٥ / ١٤٣٨ هـ) .

(٤) مقابلة مع الأستاذ عبد الله آل عقران في مكتبه يوم الخميس (٢٦ / ٥ / ١٤٣٨ هـ) .

(٥) وثائق خاصة بالزيارات الجماعية للمكتبة ، أطلعت عليها الباحثة بتاريخ (٥ / ٧ / ١٤٣٨ هـ) .

بأبها (بنين). (١٠) ثانوية حنين. (١١) مدرسة سعيد بن جبير (بنين). (١٢) المدرسة النموذجية بأبها. (١٣) إدارة التربية الخاصة بتعليم عسير. (١٤) براعم أبها.

ولدى استفسارنا عن مشاركة المكتبة في معرض الكتاب، ذكر مدير المكتبة بأن هذه المؤسسة الثقافية لا تتردد في المشاركة في حال وُجِّهت لها الدعوة<sup>(١)</sup>. وتابع القول: إن المكتبة تشارك سنوياً بما يزيد على خمسين نشاطاً. ومن أهم أنشطتها في عام (١٤٣٥هـ/٢٠١٤م)<sup>(٢)</sup>. (١) دورة الخط العربي السابعة بتاريخ (١٠/٨/١٤٣٥هـ) الموافق (٨/يونيو/٢٠١٤م) إلى تاريخ (١٤/٨/١٤٣٥هـ) الموافق (١٢/يونيو/٢٠١٤م) وتم تنفيذ هذه الدورة في قاعة المحاضرات بالمكتبة من الساعة الخامسة حتى الثامنة مساءً مع المدرب المعتمد الأستاذ (عايض محمد آل عبيد) عضو (الجمعية السعودية للخط العربي) بالرياض وعضو (مركز ابن البواب للخط العربي بعسير)، وكان عدد المعتمدين في هذه الدورة (٤٠) متدرباً، وبلغ عدد المسجلين أكثر من (١٥٠) شخصاً ملتحقاً بهذه الدورة، وقدمت المكتبة لكل متدرب حقيبة عن الدورة، وتوجت بحفل ختامي يرافقه طباعة لوحات الإعلانات والنشر الصحفي والإلكتروني وطباعة مطوية عن الخط العربي<sup>(٣)</sup>، (٢) برنامج القراءة أولاً مع معرض مصاحب في مركز (أبها مول) بتاريخ (٢٦/١/١٤٣٥هـ) الموافق (١٩/نوفمبر/٢٠١٣م) حتى (٢٨/١/١٤٣٥هـ) الموافق (١/ديسمبر/٢٠١٣م) وتم تنفيذ البرنامج بالتعاون مع إدارة مركز (أبها مول) التجاري وقد جهز موقع مناسب للفعالية وتجهيز جناح المعرض، وطُبعت مطويات عن فن القراءة وأنواعها، وصاحب ذلك معرض للكتاب لمدة (ثلاثة أيام) في الفترة المسائية من الساعة الخامسة حتى العاشرة مساءً تحت شعار (قارئ اليوم قائد الغد)، وتم توزيع كتاب (اقرأ لترقى) مع طباعة لوحات الإعلانات والنشر الصحفي والإلكتروني لهذه الفعالية<sup>(٤)</sup>، (٣) المسابقة الثقافية لعام (١٤٣٥هـ / ٢٠١٤م)، بدأت من تاريخ (١٥/٩/١٤٣٥هـ) الموافق (١٢/يوليو/٢٠١٤م) حتى (٢٧/١٢/١٤٣٥هـ) الموافق (٢١/أكتوبر / ٢٠١٤م)، وأقيمت داخل المكتبة وتم طباعة مطويات المسابقة التي جمعت أسئلتها من مصادر ومراجع متعددة، وذلك لربط شرائح المجتمع بالمكتبة والدعوة لزيارتها لمن يرغب بالمشاركة، وفي نهاية المسابقة تم السحب على (ستة) أسماء من المشاركين وكانت الجوائز عينية ونقدية وفقاً للتالي: **المركز الأول**: جهاز (لاب توب).

(١) مقابلة مع الأستاذ عبد آل عقران في مكتبه يوم الاثنين (٢١/٦/١٤٢٨هـ)، الساعة ١٠، ٥٠ صباحاً.

(٢) مقابلة مع الأستاذ عبد آل عقران في مكتبه يوم الخميس (٢٦/٥/١٤٢٨هـ).

(٣) تقرير الأنشطة الثقافية بالمكتبة العامة بأبها لعام (١٤٢٥هـ)، رفعته المكتبة العامة بأبها إلى المشرف العام على الإدارة العامة للمكتبات، رقم (٩٢٨)، بتاريخ ٢/٣/١٤٢٦هـ.

(٤) تقرير الأنشطة الثقافية بالمكتبة العامة بأبها، المصدر السابق.

**الثاني:** جهاز (تلفزيون LCD ) **الثالث** جهاز (جالكسي تاب ٣) . **الرابع :** إقامة في فندق قصر السلام لمدة ليلتين . **والخامس والسادس** (خمسمائة ) ريال لكل منهما ، وشاركت المكتبة (القناة الثقافية) السعودية أثناء عملية السحب عبر الالتقاء بمجموعة من المتسابقين وتم عرض التقرير في برنامج (المنتصف)<sup>(١)</sup>، (٤) أسبوع الطفل الثقافي (بنين) لمدة أسبوع بتاريخ (١٤/١/١٤هـ) الموافق (١٧/نوفمبر/٢٠١٣م) ، وتمت الدعوات لأكثر من (عشر) مدارس للمرحلة الابتدائية ، وذلك لزيارة المكتبة والتعرف على مقتنياتها ، وتم عرض فيديو لمدة (١٥) دقيقة ، ثم قراءة قصة قصيرة ووضع أسئلة خفيفة مع جوائز للفائزين ، وتقديم هدايا لكل طفل تحتوي على قصص مفيدة ومسلية وألعاب تعليمية وترفيهية مع تقديم وجبة إفطار لكل طفل<sup>(٢)</sup> . (٥) أسبوع الطفل الثقافي (بنات) لمدة أسبوع بتاريخ (١٤/١/١٤هـ) الموافق (١٠/نوفمبر/٢٠١٣م) ، وقدمت الدعوات لأكثر من (عشر) مدارس للمرحلة الابتدائية بنات ورياض الأطفال ، وتم تنفيذ برامج مختلفة في المكتبة كقراءة قصة قصيرة وطرح أسئلة على شكل مسابقة مع جوائز لأصحاب الإجابات الصحيحة وتقديم العديد من الهدايا للأطفال ، وجرى تغطية ذلك من قبل الإعلام والصحافة . (٦) الاحتفال باليوم الوطني (٨٤) للمملكة العربية السعودية بتاريخ (٢٦/١١/١٤٣٥هـ) الموافق (٢٠/سبتمبر/٢٠١٤م) حتى (١٢/١/١٤٣٥هـ) الموافق (٢٥/سبتمبر/٢٠١٤م)<sup>(٣)</sup> ، وقد عملت المكتبة على تجهيز معرض الكتاب وعرض مرئي عن مؤسس هذا الصرح الثقافي الكبير وأبنائه ، وكذلك عرض للصور تسرد إنجازات هذا الوطن الغالي ، وحدد مكان المعرض في البهو الرئيسي (بعشرة) دوايب عرض (وست) طاوولات توشحت جميعها باللون الأخضر والأبيض مع تعليق الأعلام والراية السعودية وصور ولاية الأمر ، ثم دعوة مجموعة من مدارس المنطقة بنين وبنات وحددت لهم أيام معينة ، وتم استقبال الطالبات في القسم النسوي الذي تم تجهيزه لهذه المناسبة ، حيث قمن بزيارة أقسام المكتبة ومعرض الكتاب الموازي لهذه الفعالية ، وقام تلفزيون أبها بتغطية هذه الفعالية ، وشاركت (القناة الثقافية) السعودية المكتبة بتقرير عن هذا النشاط ، كما تم تجهيز وجبة إفطار للزوار في اليوم الأول ، وفي نهاية الزيارة تم توزيع الهدايا على زوار المعرض وهي حقيبة وضع بداخلها منشورات تصور الحالة الوطنية للبلاد وصور وشرائط وأساور وقبعات للاحتفال باليوم الوطني إضافة إلى مطوية عن المكتبة توضح أهمية القراءة وقصص للأطفال كما يختار الزائر ما يناسبه من كتب المعرض مع التغطية الإعلامية الشاملة<sup>(٤)</sup> .

(١) تقرير الأنشطة الثقافية بالمكتبة العامة بأبها ، المصدر نفسه .

(٢) تقرير الأنشطة الثقافية بالمكتبة العامة بأبها ، المصدر نفسه .

(٣) تقرير الأنشطة الثقافية بالمكتبة العامة بأبها ، المصدر نفسه .

(٤) تقرير الأنشطة الثقافية بالمكتبة العامة بأبها ، المصدر نفسه .

(٧) زيارات مدرسية (بنين ، بنات ورياض أطفال ) ومدتها طوال العام الدراسي ويتم التنسيق مع عدد من المدارس للزيارة والتعرف على المكتبة مع تقديم هدايا تحتوي على قصة ومطوية عن المكتبة وألعاب تعليمية وترفيهية وتقدم وجبة لكل طفل وتصميم لوحات الإعلانات ونشر ذلك من قبل الصحافة والإعلام<sup>(١)</sup>. (٨) الاحتفال باليوم العالمي للطفل، من خلال عدة برامج منها دعوة عدد من المدارس بنين وبنات ورياض الأطفال في القسم النسوي وتقديم الهدايا والجوائز على المشاركين وطباعة لوحات خاصة بهذه المناسبة<sup>(٢)</sup>، (٩) الاحتفال باليوم العالمي للغة العربية بتاريخ (١٥/٢/١٤٣٥هـ) الموافق (١٨/ديسمبر/٢٠١٣م) وقد حضر العديد من مدارس المنطقة وزوار المكتبة مع إقامة معرض للكتاب وعرض (بور بوينت) عن اللغة العربية، إضافة إلى فلم كامل عن لغة الضاد لمدة (خمسة) أيام، وشاركت صحيفة الوطن لتغطية الفعالية و(وكالة الأنباء) السعودية بأبها<sup>(٣)</sup>، (١٠) الاحتفال بذكرى البيعة لخادم الحرمين الشريفين بتاريخ (٢٦/٦/١٤٣٥هـ) الموافق (٢٦/ابريل/٢٠١٤م) حتى (٢٨/٦/١٤٣٥هـ) الموافق (٢٨/ابريل/٢٠١٤م)، وقامت المكتبة بدعوة كافة شرائح المجتمع من خلال طباعة الإعلانات والنشر الإلكتروني والورقي وإقامة معرض للكتاب مصاحب لهذه الفعالية وتوزيع الصور والهدايا على الزوار لمدة (٣) أيام<sup>(٤)</sup>. (١١) عرض مسرحي على مسرح مكتبة أبها بدأ بتاريخ (١٩/٩/١٤٣٥هـ) الموافق (١٦/يوليو/٢٠١٤م) حتى (٢٣/٩/١٤٣٥هـ) الموافق (٢٠/يوليو/٢٠١٤م)، وجرت عملية العرض تحت عنوان (وباء)<sup>(٥)</sup>. (١٢) أمسية شعرية بتاريخ (٣/٥/١٤٣٥هـ) الموافق (٤/مارس/٢٠١٤م) للشاعرين: (محمد منصور نغموش والشاعر محمد يحيى الألمي) على مسرح المكتبة وتجاوز عدد الحضور (١٥٠) شخصاً<sup>(٦)</sup>. (١٣) أمسية شعرية بتاريخ (٢٣/٦/١٤٣٥هـ) الموافق (٢٣/ابريل/٢٠١٤م) أقامها للعديد من شعراء المنطقة<sup>(٧)</sup>، وعقدت هذه الأعمال المسرحية والأمسيات الشعرية بناءً على طلب فرع جمعية الثقافة والفنون بأبها. (١٤) الاحتفال باليوم العالمي للكتاب بتاريخ (٢٣/٦/١٤٣٥هـ) الموافق (٢٣/ابريل/٢٠١٤م) ونظمت المكتبة العامة معرضاً للكتاب مع توزيع هدايا ومنشورات للزوار بهذه المناسبة نظراً لأهمية الكتاب في حياة الفرد والمجتمع<sup>(٨)</sup>.

- (١) تقرير الأنشطة الثقافية بالمكتبة العامة بأبها، المصدر نفسه .
- (٢) تقرير الأنشطة الثقافية بالمكتبة العامة بأبها، المصدر نفسه .
- (٣) تقرير الأنشطة الثقافية بالمكتبة العامة بأبها، المصدر نفسه .
- (٤) تقرير الأنشطة الثقافية بالمكتبة العامة بأبها، المصدر نفسه .
- (٥) تقرير الأنشطة الثقافية بالمكتبة العامة بأبها، المصدر نفسه .
- (٦) تقرير الأنشطة الثقافية بالمكتبة العامة بأبها، المصدر نفسه .
- (٧) تقرير الأنشطة الثقافية بالمكتبة العامة بأبها، المصدر نفسه .
- (٨) تقرير الأنشطة الثقافية بالمكتبة العامة بأبها، المصدر نفسه .

(١٥) عقدت دورة في تنمية القدرات ( ذاتك المتألقة ) بتاريخ ( ١٢ / ١١ / ١٤٣٥ هـ ) الموافق ( ٦ / سبتمبر / ٢٠١٤ م ) ، وهي دورة في تطوير المهارات الثقافية لكافة شرائح المجتمع بالتعاون مع المدرب الأستاذ ( عايض محمد آل قطب ) ، وتجاوز عدد الحضور المائة شخص من الرجال والنساء ، وجرى تنفيذ تلك الدورة على مسرح المكتبة في الفترة المسائية<sup>(١)</sup>. (١٦) معرض رام للأسر المنتجة بتاريخ ( ٢٤ / ٦ / ١٤٣٥ هـ ) الموافق ( ٢٤ / ابريل / ٢٠١٤ م ) وكان افتتاحه بالتعاون مع ( الغرفة التجارية بأبها ) ، واستمر لمدة ( أسبوع ) . وشاركت المكتبة في هذا المعرض بجناح وزعت فيه الكتب المطويات والهدايا للزوار والتعريف بالمكتبة ودورها في المجتمع<sup>(٢)</sup>. (١٧) اجتماع الأمانة والمجلس البلدي الثالث مع المواطنين بتاريخ ( ١٤ / ٦ / ١٤٣٥ هـ ) الموافق ( ١٤ / ابريل / ٢٠١٤ م ) ، وجرى الاجتماع بناء على طلب أمانة منطقة عسير وموافقة المشرف العام على الإدارة العامة للمكتبات ، وفي نهاية اللقاء تم تجهيز معرض عن المكتبة في البهو وتوزيع الهدايا ومطويات المكتبة المتضمنة التعريف بأهمية هذا الصرح الحضاري العلمي<sup>(٣)</sup>. (١٨) معرض جامعة الملك خالد الثالث عشر للكتاب وكانت بدايته في ( ٢٦ / ١٢ / ١٤٣٥ هـ ) الموافق ( ٢٠ / اكتوبر / ٢٠١٤ م ) وانتهى في ( ٦ / ١ / ١٤٣٦ هـ ) الموافق ( ٢٩ / اكتوبر / ٢٠١٤ م ) ، وذلك بناء على دعوة ( جامعة الملك خالد ) للمكتبة وبعد موافقة المشرف العام شاركت المكتبة بجناح خاص تم تجهيزه بالكتب الخاصة والحيوية ، وكان المعرض برعاية صاحب السمو الملكي الأمير ( فيصل بن خالد ) أمير منطقة عسير وأثناء جولة سموه على جناح المعرض تم تقديم هدية لسموه الكريم وهي كتاب بعنوان ( عبد الله ) - صور خاصة من مكتبة الأمير ( عبد العزيز بن فهد ) - وتم نشر مشاركة المكتبة في كافة الصحف الإلكترونية والورقية وفي تقرير خاص في التلفزيون السعودي<sup>(٤)</sup> ، (١٩) عقد لقاء تدريبي للتربية والتعليم تقدمها ( شركة أرامكو السعودية ) في ( ٢٤ / ٦ / ١٤٣٥ هـ ) الموافق ( ٢٤ / ابريل / ٢٠١٤ م ) ، وقامت المكتبة بتنفيذ هذا اللقاء على مسرح المكتبة بناء على طلب ( إدارة التربية والتعليم ) بعسير. وتم تجهيز المسرح بالتقنيات الصوتية للمساعدة والإسهام في توضيح البرامج التدريبية التي تقدمها ( شركة أرامكو السعودية ) التي تقوم بخدمة أكبر شريحة من الطلاب<sup>(٥)</sup>. (٢٠) دورة مسرحية بدأت في ( ١٣ / ٦ / ١٤٣٥ هـ ) الموافق ( ١٣ / ابريل / ٢٠١٤ م ) وانتهت في ( ١٨ / ٦ / ١٤٣٥ هـ ) الموافق ( ١٨ / ابريل / ٢٠١٤ م ) ، وذلك بناء على طلب فرع ( جمعية الثقافة والفنون ) بأبها وكانت من تقديم المخرج ( سامي

- (١) تقرير الأنشطة الثقافية بالمكتبة العامة بأبها ، المصدر نفسه .
- (٢) تقرير الأنشطة الثقافية بالمكتبة العامة بأبها ، المصدر نفسه .
- (٣) تقرير الأنشطة الثقافية بالمكتبة العامة بأبها ، المصدر نفسه .
- (٤) تقرير الأنشطة الثقافية بالمكتبة العامة بأبها ، المصدر نفسه .
- (٥) تقرير الأنشطة الثقافية بالمكتبة العامة بأبها ، المصدر نفسه .

الخضري<sup>(١)</sup>، (٢١) اليوم العالمي لمحو الأمية بتاريخ (١٤/١١/١٤٣٥هـ) الموافق (٨/ سبتمبر/٢٠١٤م) وأقامت المكتبة العامة معرضاً للكتاب توافق مع دورة تنمية القدرات بالمكتبة وجرى توزيع مجموعة من الكتب والمطويات والصور<sup>(٢)</sup>. (٢٢) اليوم العالمي للسلام بتاريخ (٢٦/١١/١٤٣٥هـ) الموافق (٢٠/سبتمبر/٢٠١٤م) وأقامت المكتبة معرضاً للكتاب، وتم توزيع مجموعة من الكتب والمطويات والصور ودعوة مجموعة من مدارس المنطقة وتعريفهم بأهمية اليوم العالمي للسلام<sup>(٣)</sup>.

### ٣- مكتبة الملك عبد الله بن عبد العزيز آل سعود في نادي أبها الأدبي :

لا يمكن أن نتحدث عن مكتبة النادي الأدبي (مكتبة الملك عبد الله بن عبد العزيز آل سعود) دون أن نتحدث عن النادي الأدبي نفسه. لأن فكرة المكتبة ومنطلقها هو نتاج لرغبة مجموعة من الذين كونوا مجلس إدارة النادي عام (١٣٩٨هـ/١٩٧٨م). وقد بدأ العمل به في مطلع ذلك العام وتم افتتاحه رسمياً بتاريخ (١١/٣/١٤٠٠هـ) الموافق (٢٨/يناير/١٩٨٠م) برعاية صاحب السمو الملكي الأمير (فيصل بن بندر) وكيل إمارة منطقة عسير آنذاك<sup>(٤)</sup>، وبذلك مر على تأسيس هذه المؤسسة الثقافية أربعة عقود. وهذا النادي صرح ثقافي عريق في منطقة عسير ساهم بدور بارز في إثراء الثقافة والأدب والفكر في سروات وتهامة عسير بشكل خاص والمملكة بشكل عام، وتبوأ مكانة مميزة بين النوادي الأدبية في المملكة العربية السعودية من خلال فعالياته الجليلة من أمسيات ومحاضرات وأنشطة ثقافية وإصدارات ومطبوعات جعلته يلعب دوراً بارزاً في هذا المجال. وقد توالى على رئاسة مجلس إدارة النادي أربعة رؤساء، هم: (الأستاذ محمد بن عبد الله الحميد)<sup>(٥)</sup>، و(الأستاذ محمد بن زايد الألمي) و(الأستاذ أنور خليل)، ويشغل المنصب الآن (الدكتور أحمد بن علي آل مريع)<sup>(٦)</sup>.

(١) تقرير الأنشطة الثقافية بالمكتبة العامة بأبها، المصدر نفسه.

(٢) تقرير الأنشطة الثقافية بالمكتبة العامة بأبها، المصدر نفسه.

(٣) تقرير الأنشطة الثقافية بالمكتبة العامة بأبها، المصدر نفسه.

(٤) نادي أبها الأدبي، كلمات وقصائد، حفل افتتاح النادي (١١/٣/١٤٠٠هـ)، ص ٤٧.

(٥) من مواليد شهر شوال عام (١٣٥٤هـ)، في قرية سبل بني مالك عسير، نشأ في حجر والده الأديب المؤرخ الشيخ عبد الله بن علي الحميد، انتقل مع والده إلى مدينة أبها، وتخرج في الثانوية عام (١٣٧٢هـ) وحصل على المركز الأول علي مستوى المملكة، عمل موظفاً إدارياً في إمارة منطقة عسير لفترة مؤقتة، ثم عمل معلماً فمراقباً ثم وكيلاً ثم مديراً للمدرسة الفيصلية الابتدائية بأبها، وعمل بعد ذلك مدير مساعد بعسير، ثم انتقل للعمل مفتشاً إدارياً للشؤون الصحية في منطقة عسير، عاد مرة أخرى للعمل في إمارة منطقة عسير مديراً لإدارة شؤون القبائل، ثم مستشاراً خاصاً لصاحب السمو الملكي الأمير خالد الفيصل بن عبد العزيز إلى عام (١٤١٢هـ) حيث أحيل على التقاعد، تم اختياره عضواً لمجلس الشورى في دورته الأولى، انتخب رئيساً لنادي أبها الأدبي لمدة ثمان وعشرين سنة، وله العديد من المؤلفات.

(٦) تاريخ نادي أبها الأدبي من الموضوعات الجديدة والمهمة ويستحق ان يكون عنواناً لكتاب علمي أو رسالة ماجستير أو دكتوراة، ونأمل أن نرى طالباً جاداً يتولى هذا الموضوع بالبحث والتوثيق (ابن جريس).

وتعد مكتبة النادي الأدبي ( مكتبة الملك عبد الله بن عبد العزيز آل سعود ) واحدة من دعائم النادي لتحقيق رسالته ، ولهذا بادر النادي بإنشاء مكتبة ، وقد وجد تجاوباً من المؤسسات العلمية وبعض الشخصيات مثل : (وزارة الإعلام ، وجامعة الإمام محمد بن سعود الإسلامية ، وجامعة الرياض ، والجامعة الإسلامية بالمدينة المنورة ، وجامعة الملك عبد العزيز ، ونادي الرياض الأدبي ، ونادي جدة ، ونادي المدينة المنورة ، ونادي جازان ، ونادي الطائف ، وكلية الشريعة واللغة العربية بأبها ، والأستاذ محمد حسن عواد ، والأستاذ صالح محمد جمال ، والأستاذ أحمد محمد جمال ، والأستاذ علي مهدي ، والأستاذ عبد المعطي عبد المانع ) ، والأستاذ حسن محمد حسن الحفظي ، والمهندس إبراهيم محمد النعمي ، ومجلة الفيصل ، ومجلة الشباب ، ومجلة قافلة الزيت ، وجريدة الرياض ، ومكتبة دار العلوم<sup>(١)</sup> .

والمكتبة ذات بناء مميّز فهي تقع في مدينة أبها بجوار ( الساحة الشعبية ) شرق (جامع الملك فيصل ) على الحزام الدائري ، وتتبع الآن ( وزارة الثقافة والإعلام ) بالمملكة العربية السعودية ممثلة في (الوكالة العامة للشؤون الثقافية ) شأنها في ذلك شأن النادي الأدبي ، الذي كان يتبع في السابق (الرئاسة العامة لرعاية الشباب ) ، ولم يسبق لها أن تبعت (وزارة المعارف ) كما هو الوضع بالنسبة للمكتبات العامة<sup>(٢)</sup> .

وتتكون المكتبة من ثلاثة طوابق: الأول: مستودع للمكتبة والنادي . الثاني: يتكون من المكتبة التي تبلغ مساحتها ( ٢٤٠٠م<sup>٢</sup> ) . الثالث: يحتوي على صالة عرض الوثائق إضافة إلى المكاتب الإدارية<sup>(٣)</sup> . ومن المباني المحيطة بالمكتبة (قاعة الملك فهد للمحاضرات) وهي تابعة لإدارة النادي ولا تتبع المكتبة . والسبب في اختيار الموقع الحالي ليكون مقراً للمكتبة هو وجود أولويات تخدم أهداف المكتبة ، حيث تفصل المكتبة عن قاعة المحاضرات ، والمكاتب الإدارية للنادي ، وهذا يهيئ الهدوء للقراءة والبحث ، وتكون مهياً للتوسع في عدد الأوعية الخاصة بالمعلومات<sup>(٤)</sup> . ويتكون مجلس المكتبة من أمين المكتبة ، والمشرف (وهو أحد أعضاء مجلس الإدارة) ، ورئيس نادي أبها الأدبي (المشرف العام) ، وتُعقد الاجتماعات الخاصة بالمكتبة من ثلاث إلى أربع مرات في العام ، وذلك بهدف دراسة التطوير والتحديث الذي يمكن أن يلحق بالمكتبة .

(١) نادي أبها الأدبي ، المرجع السابق ، ص ٤٧ .

(٢) مقابلة مع الأستاذ أحمد الغرابي أمين مكتبة الملك عبد الله بن عبد العزيز في النادي الأدبي بأبها في المكتبة يوم الخميس (٢٦/٥/١٤٢٨هـ) .

(٣) مقابلة مع الأستاذ أحمد الغرابي أمين مكتبة الملك عبد الله بن عبد العزيز في النادي الأدبي بأبها في المكتبة يوم الخميس (٢٦/٥/١٤٢٨هـ) .

(٤) مقابلة مع الأستاذ أحمد الغرابي أمين مكتبة الملك عبد الله بن عبد العزيز في النادي الأدبي بأبها في المكتبة يوم الخميس (٢٦/٥/١٤٢٨هـ) .

ولمعرفة تاريخ مكتبة الملك (عبد الله بن عبد العزيز) فقد حرصت على مقابلة شخصيتين لهما مكانة بارزة في مجال الأدب والثقافة في أبها، ولهما علاقة وثيقة ووطيدة بالنادي الأدبي وهما (الأستاذ محمد عبد الله الحميد) و(الأستاذ أحمد مطاعن<sup>(١)</sup>)، ولكن لم تتوفر فرصة مقابلة (الأستاذ محمد الحميد) لظرف صحي ألم به. وقام ابنه (الدكتور عبد الله الحميد) بتزويد الباحثة بمعلومات عن تاريخ المكتبة فقال: (تأسست مكتبة نادي أبها الأدبي متزامنة مع افتتاح أنشطة النادي في مطلع عام ١٣٩٨هـ/١٩٧٨م)، وتم تشكيل لجنة من مجلس إدارة النادي لشراء ما تحتاجه المكتبة من الكتب في العلوم الدينية والأدبية والتاريخية والجغرافية لتكون واحة لطلاب العلم والمثقفين. ولا سيما مع وجود فرعي جامعة الإمام محمد بن سعود الإسلامية وجامعة الملك سعود اللتين كانتا تزدحمان بمئات الطلاب في تلك الفترة. وكانوا يجدون في مكتبة النادي بغيتهم من المصادر والمراجع العلمية التي تساعدهم في كتابة أبحاثهم. إلى جانب المكتبة العامة بأبها. وبعد انتقال النادي إلى مبناه الحالي قام عددٌ من الأثرياء بإهداء كميات ضخمة من الكتب سميت بأسمائهم. وهذه إضافة جيدة لمكتبة النادي مثل (مكتبة الشيخ محمد السدحان)<sup>(٢)</sup>، ومكتبة الأستاذ (عبد الله بن عفتان)<sup>(٣)</sup> وبفضل من الله سبحانه ثم بجهود الرئيس السابق للنادي الأديب الأستاذ (محمد الحميد) تم إنشاء مبنى مستقل ليكون مقراً لمكتبة النادي أطلق عليه (مكتبة الملك عبد الله بن عبد العزيز). كما تم تزويد المكتبة بألاف الكتب القيمة في مختلف الفنون فضلاً عن المكتبة السمعية والمرئية. وعين لها أمين عام يشرف على حفظ النظام وتسهيل إجراءات الاطلاع والإعارة، وبذلك

(١) محمد الحميد وأحمد مطاعن من الشخصيات البارزة التي أفنت حياتها في خدمة دينها وبلادها، ويستحقان أن يدون تاريخهما في مئات الصفحات (ابن جريس).

(٢) هو محمد بن عبد الله بن محمد السدحان، ولد بشقراء إحدى بلدان الوشم بمنطقة نجد قبل ثمانين عاماً تقريباً وتلقى جزءاً من تعليمه بداية في شقراء وجزءاً آخر في الإحساء، قضى الشطر الأول من حياته في التجارة ثم انتقل إلى أبها في مهمة رسمية واستقر بها عدة سنوات ثم انتقل إلى جدة واستقر بها. وفي عام (١٣٧٥هـ)، شارك الشيخ صالح إسلام مهمة تأسيس ما عرف وقتئذٍ (بالتشريفات الملكية)، خدم في المراسيم الملكية حتى أدركه الأجل في (٢٢ / ٨ / ١٤٠٤هـ)، كون خلال إقامته بمدينة (أبها) صدقات عديدة، وتزوج من قرية (مشيع) وأنجب الأديب المعروف الأستاذ عبد الرحمن محمد السدحان أمين عام مجلس الخدمة المدنية سابقاً.

(٣) ولد عام (١٣٥٤هـ) بقرية (ذماله) قبيلة (بني رزام) من ضواحي مدينة أبها، التحق بالعمل الحكومي (وزارة العمل والشؤون الاجتماعية) في (١ / ٢ / ١٣٨١هـ) بإدارة التعاون. قطاع الشؤون الاجتماعية. ترأس وشارك في وفود المملكة لمؤتمرات خارجية عن الشؤون الاجتماعية في كل من صنعاء اليمن سنة (١٩٩٥م)، وطلحة المغرب سنة (١٩٩٧م)، والرباط بالمغرب عام (١٤٠١هـ)، وتونس عام (١٤٠٣هـ) والبحرين عام (١٤٠٣هـ) والدوحة عام (١٤٠٧هـ)، وتونس عام (١٤١٥هـ)، والقاهرة عام (١٤١٧هـ). مثل الوزارة عضواً في مجلس منطقة عسير واشترك في عضوية ثلاثين لجنة اجتماعية متنوعة بالمنطقة. حصل على العديد من الشهادات التقديرية من سمو أمير منطقة عسير ومعالي أمير منطقة جازان كلفه الأمير خالد الفيصل بالإشراف على الأعمال الخيرية لمؤسسة الملك فيصل، واستمرار عضويته في لجنة التنشيط السياحي بالمنطقة وذلك بعد إحالته للتقاعد عام (١٤١٩هـ).



أصبحت مكتبة نادي أبها الأدبي معلماً ثقافياً بارزاً في مدينة أبها، وصرحاً أدبياً يُشعُّ بالعلم والأدب والثقافة<sup>(١)</sup>.

وذكر (الأستاذ أحمد مطاعن) أنّ فكرة إنشاء مكتبة النادي تعود إلى مجلس إدارة النادي. وقد طورت المكتبة مثل سائر المكتبات العامة والخاصة، فكانت تزود بكل ما يستجد في مجال المعرفة، فيجد من يقصدها سواء كان مطلعاً أو باحثاً ضالته، فأصبحت مصدراً للباحثين عن المعلومة. وسرد الأستاذ أحمد مطاعن تاريخ المكتبة فذكر أنها مرت بمراحل من التطور من حيث موقعها ومساحتها وخدماتها كي تكون في متناول الباحثين والمطلعين<sup>(٢)</sup>. وقال إنها كانت في السابق غرفتين لكن ليست على المستوى الذي هي عليه في الوقت الحاضر، وكانت الكتب تأتي من مكة والرياض ومن البلاد العربية والإسلامية وتتوسع وتتطور طالما كان هناك مجال للتوسع كما هي حال التطورات التي شهدتها المجتمعات، لاسيّما تلك العلوم الدينية التي عزز القرآن الكريم مكانتها في تاريخنا الإسلامي المشرق، ولدى سؤاله عن ارتياد المرأة للمكتبة قديماً؛ ذكر أنّ هذا لم يكن موجوداً لكن الآن يتوفر يوم خاص بالنساء يستطيعن فيه ارتياد المكتبة. وعن نظام الاستعارة قال: إنه لم يعمل به منذ نشأة المكتبة لأن الكثير ممن يستعيرون الكتاب ينسون أو يتهاونون في إعادتها، وعن ردة فعل سكان مدينة أبها على افتتاح المكتبة ذكر أن ردة فعلهم كانت رائعة نابعة عن ثقافة ووعي لأن مدينة أبها كانت مركزاً ثقافياً منذ عهد قديم<sup>(٣)</sup>. وعن الهدف من إنشائها ذكر: أنها أنشئت من أجل الثقافة والقراءة وإيجاد الفرصة للقارئ الذي يبحث عن المعرفة، وتابع الحديث عن المكتبات التي كانت موجودة في أبها قديماً قبل إنشاء مكتبة النادي الأدبي، فذكر أنها محدودة، ومعظمها فقط مكتبات خاصة<sup>(٤)</sup>.

وذكر لنا الأستاذ أحمد الغربي أمين مكتبة الملك عبد الله بن عبد العزيز حالياً، قوله: (٥). أنّ أهم أهداف المكتبة تتلخص في الأمور التالية: (١) اقتناء الكتب وتصنيفها وفهرستها ليُفيد منها رواد المكتبة. (٢) خدمة الباحثين وطلاب العلم. (٣) التشجيع على القراءة وفتح قاعة القراءة فترتين في اليوم. (٤) حل مشكلة الفراغ وتمتية الفكر الثقافي للمجتمع. (٥) تقديم الإرشاد للباحثين. أما المكونات الرئيسية

(١) مقابلة مع الدكتور عبد الله الحميد ابن رئيس النادي الأدبي سابقاً عبر الهاتف يوم الاثنين بتاريخ (٢٨ / ٦ / ١٤٢٨ هـ).

(٢) مقابلة مع الأستاذ أحمد مطاعن عضو إدارة النادي الأدبي بأبها عبر الهاتف يوم الثلاثاء بتاريخ (٧ / ١ / ١٤٢٨ هـ).

(٣) مقابلة مع الأستاذ أحمد مطاعن عضو إدارة النادي الأدبي بأبها عبر الهاتف يوم الثلاثاء بتاريخ (٧ / ١ / ١٤٢٨ هـ).

(٤) مقابلة مع الأستاذ أحمد مطاعن عضو إدارة النادي الأدبي بأبها عبر الهاتف يوم الثلاثاء بتاريخ (٧ / ١ / ١٤٢٨ هـ).

(٥) مقابلة مع الأستاذ أحمد الغربي أمين مكتبة الملك عبد الله بن عبد العزيز في النادي الأدبي بأبها في المكتبة يوم

للمكتبة ومحتواها فهي: الكتب التي تضمها المكتبة ومواد المعرفة الأخرى التي تزود بها المكتبة ووجدت إما عن طريق الشراء أو عن طريق الإهداء من المؤلفين ، وتابع القول أثناء المقابلة: وهناك كتب دخلت في عهدة المكتبة عن طريق أشخاص وهم: (١) الشيخ عبد الله بن عفتان. (٢) . د . محمد بشير حقي<sup>(١)</sup> . (٣) . الشيخ علي بن محمد الجميعة<sup>(٢)</sup> . (٤) . الشيخ محمد عبد الله الحميد<sup>(٣)</sup> . أ. د . محمد سعيد الشعفي<sup>(٤)</sup> . (٦) . أ. د . صالح بن علي أبو عراد<sup>(٥)</sup> . (٧) . أ. د . غيثان بن علي بن جريس<sup>(٦)</sup> .

وأيام العمل في المكتبة من (الأحد) إلى (الخميس) تبدأ الفترة الصباحية من الساعة التاسعة صباحاً وتنتهي الواحدة والنصف ظهراً ، أما الفترة المسائية فتبدأ من الساعة الرابعة عصراً وتنتهي التاسعة مساءً ، ويبلغ عدد الزوار في المتوسط يومياً ما بين (خمسة) إلى (عشرة) زوار ، والفئة العمرية الأكثر تردداً عليها هم من كبار السن . كما أخبرنا الأستاذ أمين المكتبة بأن الفئة الأكثر تردداً هم من أعضاء هيئة التدريس بالجامعة ، يليهم فئة الطلاب وخاصةً طلاب الجامعة ثم فئة المعلمين في المدارس<sup>(٧)</sup> . ويعمل في المكتبة موظف واحد هو أمين المكتبة إضافة إلى عامل من الجنسية الهندية . وأمين المكتبة حالياً هو الأستاذ ( أحمد علي الغرباني) ولد بتاريخ (٩ / ١٢ / ١٣٨٢هـ

- (١) كان مديراً عاماً للشؤون الصحية في عدد من مناطق المملكة بما فيها منطقة عسير لسنوات عديدة . وكان مهتماً بالبحث الجغرافي والبيئي لمنطقة عسير وله كتاب مخطوط ، صدر له عن نادي أبها الأدبي بعنوان (الطب النبوي والطب القديم) عام (١٤٠٤هـ) ، توفي عام (١٤١٣هـ) وأوصى بمكتبته لنادي أبها الأدبي .
- (٢) من رجال الأعمال المعروفين بالإسهام في خدمة الصالح العام . وتشجيع المؤسسات الثقافية والرياضية والاجتماعية ، تبرع بهذه المجموعة القيمة من الكتب لمكتبة الملك عبد الله بن عبد العزيز في النادي الأدبي في أبها بمناسبة افتتاحها . وقد خصص لها ركن بالمكتبة تقديراً لحرصه على توفير المراجع العلمية والأدبية للباحثين .
- (٣) سبق الترجمة له .
- (٤) ولد في تمنية ، حصل على شهادة الجامعة من كلية الآداب جامعة القاهرة ، عين معيداً في جامعة الملك سعود ، وابتعث إلى بريطانيا عام (١٣٨١هـ) تخرج من جامعة ليدز ببريطانيا عام (١٣٨٧هـ) حيث عين أستاذاً مساعداً ، حصل على أستاذ مشارك عام (١٣٩٠هـ) وفي عام (١٣٩٩هـ) ، حصل على درجة الأستاذية ، اشترك في العديد من المؤتمرات واللقاءات العلمية كما عمل مستشاراً لعدد من المؤسسات العلمية والحكومية . تولى إلى جانب التدريس أعمالاً إدارية وعلمية ، له الكثير من البحوث والكتب في التاريخ السياسي والاقتصادي .
- (٥) من مواليد محافظة (تومة بني شهر) بالمنطقة الجنوبية عام (١٣٧٩هـ) ، حصل على بكالوريوس التربية في العلوم ، حصل على الماجستير في التربية من كلية التربية بجامعة (أوهايو) ، عمل عميداً لكلية المعلمين في أبها ، حصل على الدكتوراه من جامعة أم القرى (أصول التربية الإسلامية) عام (١٤٢١هـ / ٢٠٠٠م) ، رأس هيئة تحرير مجلة (حولية كلية المعلمين في أبها) قام بإدارة مركز البحوث التربوية ورئيس قسم التربية بجامعة الملك خالد ، له أكثر من (٣٠) بحثاً علمياً وله أكثر من (٢٧) مؤلفاً مطبوعاً . عضو مجلس إدارة النادي الأدبي . حصل على العديد من الجوائز ، رئيس تحرير (مجلة جامعة الملك خالد للعلوم التربوية)
- (٦) سبقت الترجمة له .
- (٧) مقابلة مع الأستاذ أحمد الغرباني أمين مكتبة الملك عبد الله بن عبد العزيز في النادي الأدبي في أبها في المكتبة يوم الخميس (٢٦ / ٥ / ١٤٣٨هـ) الموافق (٢٣ / ٢ / ٢٠١٧م) .

( الموافق (٢/٥/١٩٦٣م) في مكة المكرمة ، ومؤهله جامعي عام (١٤٠٥هـ/١٤٠٦هـ) الموافق (١٩٨٥م-١٩٨٦م) ، وكانت بداية عمله في المكتبة بتاريخ (٨/١١/١٤٢٣هـ) الموافق (١٠/يناير/٢٠٠٣م) ، والمسمى الوظيفي له (أمين مكتبة) ، ولا يزال على رأس العمل حتى الآن<sup>(١)</sup>. وتتكون المكتبة من المستودع ، وقاعة الوثائق ، وقسم التصوير ، ومكتب أمين المكتبة ، وقاعة الصحف اليومية<sup>(٢)</sup>. وعملية جرد الكتب وترتيبها تتم داخل المكتبة ، وذكر الأستاذ الغربي أن المعنيين يستخدمون النظام الآلي في تسجيل الكتب ورصدها والاستعلام عنها ، ولهذا يتم استخراج البيانات بسرعة في وقت قصير ، وقد بدأ إدخال الكتب في النظام الآلي بتاريخ (٨/٥/١٤٢٣هـ) الموافق (١٧/يوليو/٢٠٠٢م)<sup>(٣)</sup>.

#### جدول رقم (٥) : إحصاء لمحتويات المكتبة عام (١٤٣٥هـ / ٢٠١٤م)

م	البيان	العدد
١-	الكتب العربية	١١٥١٠ عنوان
٢-	الكتب الأجنبية	١٠٠ عنوان
٣-	الصحف	٨
٤-	المجلات	٢٦
٥-	شريط فيديو	-
٦-	شريط سمعي	-
٧-	قرص CD	-

ولا يوجد قسم خاص للأطفال في مكتبة الملك عبد الله ، وربما يعود السبب إلى أنها مكتبة معدة لفئة المثقفين والمثقفات وطالبات وطلاب العلم الكبار. ولا تتوافر أيضاً نشرات وكتيبات صادرة عن المكتبة ، لكن هنالك على ما يبدو إصداران لأمين المكتبة في النادي وهما : (١) مقدمة في علم المكتبات ، (٢) المكتبة المنزلية<sup>(٤)</sup>. وأغلب الصحف الموجودة في المكتبة سعودية ، وهي : الشرق الأوسط ، والجزيرة ، وعكاظ ، والوطن ، واليوم والندوة ، والبلاد ، والشروق ، والرياض. وفي المكتبة دوريات ومجلات تأتي عن طريق

- (١) مقابلة مع الأستاذ أحمد الغربي أمين مكتبة الملك عبد الله بن عبد العزيز في النادي الأدبي بأبها في المكتبة يوم الخميس (٢٦/٥/١٤٢٨هـ) الموافق (٢٣/٢/٢٠١٧م) .
- (٢) مقابلة مع الأستاذ أحمد الغربي أمين مكتبة الملك عبد الله بن عبد العزيز في النادي الأدبي بأبها في المكتبة يوم الخميس (٢٦/٥/١٤٢٨هـ) الموافق (٢٣/فبراير/٢٠١٧م) .
- (٣) مقابلة مع الأستاذ أحمد الغربي أمين مكتبة الملك عبد الله بن عبد العزيز في النادي الأدبي بأبها في المكتبة يوم الخميس (٢٦/٥/١٤٢٨هـ) .
- (٤) مقابلة مع الأستاذ أحمد الغربي أمين مكتبة الملك عبد الله بن عبد العزيز في النادي الأدبي بأبها في المكتبة يوم الخميس (٢٦/٥/١٤٢٨هـ) .

الإهداء ، وهي في الغالب غير منتظمة : مثل : مجلة الحج والعمرة : وتصدر عن وزارة الحج ومن أول المجلات الحكومية صدورا<sup>(١)</sup> . ومجلة الحرس الوطني : وتصدر عن وزارة الحرس الوطني . ومجلة التقاعد : وتصدر عن المؤسسة العامة للتقاعد ، والمجلة العربية : وهي مجلة شهرية ثقافية ، ومجلة القافلة : تصدرها إدارة العلاقات العامة في أرامكو السعودية كل شهرين ، ومجلة الفيصل<sup>(٢)</sup> . ومجلة الشورى : تصدر شهرياً عن إدارة العلاقات العامة والإعلام بمجلس الشورى . ومجلة الإعلام والاتصال : وتصدر عن الجمعية السعودية للإعلام والاتصال ، وهي مجلة علمية نصف سنوية ، ومجلة المنهل وهي من أقدم المجلات السعودية<sup>(٣)</sup> .

وللمكتبة أنشطة خارجية تتمثل في إعطاء دورات تدريبية في : (١) إدارة المكتبات والمعلومات . (٢) التصنيف والفهرسة . (٣) خدمة الكتاب والباحث . (٤) إنشاء المكتبة المنزلية وتصنيفها ولا يوجد قسم خاص للنساء . وإنما هناك يوم خاص لزيارتها وهو يوم ( الخميس ) من كل أسبوع ، من الساعة الرابعة والنصف عصراً إلى الساعة التاسعة مساءً ، ولكن في مرحلة كتابة هذا البحث نلاحظ أن اليوم المخصص لزيارة النساء قد توقف بسبب الإنشاءات في مدخل المكتبة<sup>(٤)</sup> . أما الخدمات التي توفرها المكتبة في القسم الخاص بالنساء ، فأمانة المكتبة تستقبل من يقصد المكتبة من الباحثات وترشدنهن للمكتب ، وتقوم بحجز الكتب التي يرغبن في تصويرها لترسلها للعامل المختص بالتصوير . وأنواع الكتب التي يكثر الإقبال عليها من الزوار ، هي الكتب الأدبية ، ثم كتب التاريخ وخاصة كتب التاريخ المحلي<sup>(٥)</sup> . والإعارة في مكتبة النادي داخلية وليست خارجية وعندما سُئِل (الأستاذ الغرياني) عن سبب ذلك ، قال : إن مكتبة النادي مكتبة خاصة بالنادي ، فتحت للعامة للاستفادة منها ، وأغلب عناوين الكتب يوجد منها فقط نسخة أو نسختان ومنذ تأسيس المكتبة لا تسمح بالإعارة الخارجية . وتقوم المكتبة بالمشاركة في معارض الكتب المحلية وعرض مطبوعات إصدارات النادي الأدبي بأبها وبيعها ، وكذلك شراء الكتب وتزويد المكتبة بالجديد<sup>(٦)</sup> .

(١) مقابلة مع الأستاذ أحمد الغرياني أمين مكتبة الملك عبد الله بن عبد العزيز في النادي الأدبي بأبها في المكتبة يوم الخميس (١٤٣٨ / ٥ / ٢٦ هـ) .

(٢) سبق التعريف بها عند الحديث عن المجلات في المكتبة العامة بأبها .

(٣) سبق التعريف بها عند الحديث عن المجلات في المكتبة العامة بأبها .

(٤) مقابلة مع الأستاذ أحمد الغرياني أمين مكتبة الملك عبد الله بن عبد العزيز في النادي الأدبي بأبها في المكتبة يوم الخميس (١٤٣٨ / ٥ / ٢٦ هـ) .

(٥) مقابلة مع الأستاذ أحمد الغرياني أمين مكتبة الملك عبد الله بن عبد العزيز في النادي الأدبي بأبها في المكتبة يوم الخميس (١٤٣٨ / ٥ / ٢٦ هـ) .

(٦) مقابلة مع الأستاذ أحمد الغرياني أمين مكتبة الملك عبد الله بن عبد العزيز في النادي الأدبي بأبها في المكتبة يوم الخميس (١٤٣٨ / ٥ / ٢٦ هـ) .

## ٤- المكتبة العامة في مدينة خميس مشيط

### ١- لمحات من تاريخ المكتبة والمراحل التي مرت بها خلال تطورها :

افتتحت المكتبة العامة في مدينة خميس مشيط في (محرم من عام ١٣٩٩هـ) الموافق (ديسمبر ١٩٧٨ م) ، وكانت الفرحة غامرة لدى المهتمين بالمشهد الثقافي من أهل المدينة ، إذ وجدوا فيها بغيتهم بعد ترقب . وقد تأخر هذا الافتتاح مدة عامين ، بسبب التأخر في استئجار المبنى منذ بداية عام (١٣٩٧ هـ) الموافق (١٩٧٧ م) . وكان مقرها في (حي الدرب) ، في الدور الثاني من المبنى المستأجر ، ويتكون من صالتين ، وعشر غرف تقريبا<sup>(١)</sup> . وأول مدير لها (الأستاذ سعود بن عبد الرحمن فائع) . كما شغل المنصب أيضا (الأستاذ عون بن سعيد آل هادي) ، وعبد الله بن علي مثير<sup>(٢)</sup> .

وفي فترة تولي (الأستاذ عون بن سعيد عون آل هادي) كانت المكتبة تابعة لإدارة التعليم بمنطقة أبها ، أي أنها كانت تابعة (لوزارة المعارف) آنذاك وكان عدد العاملين في المكتبة ثلاثة ، وبلغ عدد المجلدات (٩٩٥٠) مجلداً باللغة العربية ، ونظام التصنيف ديوي العشري ( المعدل ) ، و يبلغ عدد الصحف باللغة العربية صحيفتين ، أما عدد المجلات فكان عشرين مجلة باللغة العربية ومجلة واحدة فقط باللغة الأجنبية ، والمكتبة مبنى مستأجر ، وعدد الأجهزة التي كانت تمتلكها المكتبة آلة تصوير واحدة ، ومواعيد العمل على فترتين : الصباحية وتبدأ من الساعة السابعة والنصف إلى الثانية والنصف ظهراً ، والمسائية من الساعة الرابعة عصراً إلى التاسعة مساءً ، واقتصرت خدمات المكتبة آنذاك على الخدمة المرجعية ، وإرشاد القراء ، والاطلاع والقراءة داخل المكتبة<sup>(٣)</sup> .

وفي شهر ( صفر / ١٣٩٩ هـ ) الموافق (يناير / ١٩٧٩ م) بدأت إدارة المكتبات (بوزارة المعارف) في إرسال الأثاث والكتب ، وبعد ( عشر سنوات ) أو أكثر تقريبا انتقلت المكتبة إلى المقر الثاني في حي (المنتزه) بجوار (المستشفى المدني) بخميس مشيط ، في مبنى يتكون من دورين . وفي (عام ١٤١٨ هـ) الموافق (١٩٩٧ م) انتقلت المكتبة إلى المقر الثالث ، وخصص لها الدور الأرضي من مبنى (مدرسة مسلمة بن عبد الملك) الواقع في وسط البلد ، بجوار مبنى المحافظة ، أما بقية المبنى فكان مقراً (لمركز الإشراف التربوي) بخميس مشيط<sup>(٤)</sup> . واحتاج (مركز الإشراف) إلى التوسع ، فصدر خطاب مدير عام التربية والتعليم بمنطقة عسير (رقم ١/٣٧٥٣٥) بتاريخ (١٢/٥/١٤٢٥هـ) ، الموجه إلى

(١) معبر : محمد ، المكتبة العامة في خميس مشيط (١٣٩٩-١٤٣٥هـ) دراسة توثيقية ، ١٤٣٥هـ ، ص ١٩ .

(٢) المرجع نفسه .

(٣) الضبيعان : سعد ، المرجع السابق ، ص ٨٢ .

(٤) معبر : محمد ، المرجع نفسه ، ص ١٩ ، ص ٢٠ .

مدير المكتبة العامة بخميس مشيط ، وفيه التوجيه بالانتقال إلى مبنى مدرسة (النعمان بن مقرن) الابتدائية بحي (النخيل) ، وأصبح هذا الموقع الرابع للمكتبة<sup>(١)</sup>. ومن خلال الوثائق الصادرة في هذه الفترة وجدنا أن المكتبة كانت تحتل نصف الدور الأرضي اليمين من مبنى مدرسة (النعمان بن مقرن) الابتدائية ويشمل هذا الجزء (ست) غرف<sup>(٢)</sup>. وبعد أقل من (أربعة) أعوام نقلت المكتبة إلى مقرها الخامس والحالي في حي (الشرفية) ، في (شهر رمضان عام ١٤٢٨هـ) الموافق (سبتمبر/٢٠٠٧م) ، ويتكون من دورين مزدوجين . أما من ناحية الجهة التي تتبع لها المكتبة العامة ، فقد كانت تابعة لوزارة المعارف (وزارة التعليم حالياً) منذ تأسيسها عام (١٣٩٩هـ) الموافق (١٩٧٩م) حتى عام (١٤٢٦هـ) الموافق (٢٠٠٥م) حيث أصبحت المكتبات العامة تابعة (لوزارة الثقافة والأعلام)<sup>(٣)</sup>.

والوضع الحالي للمكتبة يشير إلى أنها لا تزال - حتى تاريخ البحث - في مبنى مستأجر بجوار (محطة الشرفية) مقابل (مكتب التجنيد) ، ولا تطل مباشرة على الشارع الرئيسي على الرغم من وجود لوحة في الشارع تشير إلى مقر وجودها فلا يزال الكثير من المواطنين يجهلون وجود مكتبة عامة في هذا المكان<sup>(٤)</sup>. وعلى الرغم من مرور (٣٦) عاماً على تأسيس المكتبة ، فهي لا تزال في مبنى مستأجر وفي إيجاد مبنى خاص بها دارت الكثير من المراسلات في ظل (وزارة المعارف) ، ثم في ظل (وزارة الثقافة والإعلام) وما زالت على وضعها السابق حتى الآن<sup>(٥)</sup>. وبشأن الموظفين في المكتبة فقد وضع (الأستاذ محمد معبر) في كتابه إحصاء للموظفين في المكتبة منذ إنشائها فمنهم من توفي أو تقاعد عن العمل ومنهم من ترك العمل في المكتبة ، وآخرون مازالوا على رأس العمل ، والموظفون في المكتبة هم كالاتي : (١) إبراهيم بن محمد بن حسن شعبي ، مؤهله الدراسي بكالوريوس شريعة (كلية الشريعة وأصول الدين بأبها) عام (١٤٠٢هـ) ، تاريخ بداية عمله في المكتبة كان في (١٨/٤/١٤٠٨هـ) ، وترك العمل بها في (١٤/٥/١٤١٠هـ)<sup>(٦)</sup>. (٢) أحمد بن محمد معبر ، ولد عام (١٣٥٧هـ) في قرية (القرن) بتمنية ومؤهله الدراسي الابتدائية ، وبدأ عمله فيها في تاريخ (٢٩/١/١٤٠٥هـ) وترك

(١) معبر : محمد ، المرجع نفسه ، ص ٢٠ .

(٢) المرجع نفسه .

(٣) معبر : محمد ، المرجع نفسه ، ص ٢٠ .

(٤) زيارة ميدانية للمكتبة بتاريخ الاثنين (٢٣ / ٥ / ١٤٢٨هـ الموافق ٢٠ / ٢ / ٢٠١٧م)

(٥) معبر : محمد ، المرجع السابق ، ص ٢٠ .

(٦) معبر : محمد ، المرجع نفسه ، ص ١٠٩ .

العمل بها في تاريخ (١٤١٧/٧/١هـ) <sup>(١)</sup>. (٣) جودت كامل الفراء (متقاعد) وبداية عمله في المكتبة بتاريخ (١٤٠٠/٣/٢٥هـ)، والنهاية بها بتاريخ (١٤٠٠/٩/٣٠هـ) <sup>(٢)</sup>. (٤) حسن بن سليمان الحفظي، ولد عام (١٣٨٠هـ) في رجال ألمع، مؤهله الدراسي بكالوريوس الشريعة (كلية الشريعة وأصول الدين بأبها) وتاريخ بداية العمل في المكتبة عام (١٤٠٣هـ)، واستمر فيها حتى عام (١٤٠٤هـ) <sup>(٣)</sup>. (٥) حسن عبد الله حبوه، وبدأ العمل في المكتبة عام (١٤٢١هـ) <sup>(٤)</sup>. (٦) خالد بن أحمد الشهراني، ولد بتاريخ (١٣٩٤/٧/١هـ) في مدينة خميس مشيط، ومؤهله الدراسي بكالوريوس الشريعة، وكانت بداية عمله بتاريخ (١٤٢٥/٢/٦هـ)، ونهاية عمله بالمكتبة في (١٤٣٠/٨/٢٤هـ)، وكان يعمل بها كاتباً <sup>(٥)</sup>. (٧) زكريا سالم حماد (متقاعد)، والبداية في المكتبة بتاريخ (١٣٩٩/٣/٢٠هـ)، وانتهى عمله فيها بتاريخ (١٤٠٠/٩/٣٠هـ)، وعمل فيها مسجل كتب <sup>(٦)</sup>. (٨) زين العابدين الرفاعي (متقاعد)، وكانت البداية في تاريخ (١٤٠١/١/١هـ). (٩) سالم بن محمد بن عائض الشهراني، وكانت بداية عمله في المكتبة بتاريخ (١٣٩٩/٣/٤هـ)، وعمل فيها مراسل <sup>(٧)</sup>. (١٠) سعد بن مبارك بن محمد بركوت، وكانت بداية عمله بتاريخ (١٣٩٩/٢/٢٦هـ)، وانتهى عمله بتاريخ (١٤٠١/٥/١٠هـ)، وعمل فيها ناسخ آلة <sup>(٨)</sup>.

(١١) سعود بن عبد الرحمن فائع، ولد عام (١٣٧٨هـ) ومؤهله الدراسي دبلوم معهد المعلمين الثانوي وبكالوريوس (علم اجتماع) (١٤٠٣هـ)، بدأ العمل في المكتبة بتاريخ (١٣٩٨/١١/٥هـ)، وانتهى بتاريخ (١٤٠٦/٥/١٦هـ)، وكان يعمل مديراً للمكتبة <sup>(٩)</sup>. (١٢) سعيد بن محمد بن مزهر القحطاني، ولد عام (١٣٦٥هـ) في (آل حلامي)، بدأ العمل في المكتبة بتاريخ (١٣٩٩/٥/٥هـ)، وانتهى عمله بتاريخ (١٤٢٥/٧/١هـ) <sup>(١٠)</sup>. (١٣) سعيد بن محمد الشهراني، وعمل في المكتبة بتاريخ (١٤٢١هـ) <sup>(١١)</sup>. (١٤) صالح بن عزيز بن أحمد الغامدي، مؤهله العلمي دبلوم معهد

- (١) معبر : محمد ، المرجع نفسه ، ص ١٠٩ .
- (٢) معبر : محمد ، المرجع نفسه ، ص ١٠٩ .
- (٣) معبر : محمد ، المرجع نفسه ، ص ١١٠ .
- (٤) معبر : محمد ، المرجع نفسه ، ص ١١١ .
- (٥) معبر : محمد ، المرجع نفسه ، ص ١١١ .
- (٦) معبر : محمد ، المرجع نفسه ، ص ١١٢ .
- (٧) معبر : محمد ، المرجع نفسه ، ص ١١٣ .
- (٨) معبر : محمد ، المرجع نفسه ، ص ١١٣ .
- (٩) معبر : محمد ، المرجع نفسه ، ص ١١٤ .
- (١٠) معبر : محمد ، المرجع نفسه ، ص ١١٤ .
- (١١) معبر : محمد ، المرجع نفسه ، ص ١١٥ .

المعلمين ، وبدأ عمله بالمكتبة بتاريخ (١٤١٢/١١/٢ هـ) ، وعمل فيها محاسباً<sup>(١)</sup>. (١٥)  
 طالع بن علي طالع ، وكانت بداية عمله بتاريخ (١٤٠٥/١١/٢٧ هـ) ، وكان يعمل كاتب آلة<sup>(٢)</sup>.  
 (١٦) عاطف حسن أدهم (متقاعد) ، بدأ العمل بتاريخ (١٤٠١/١/١ هـ) ، وكانت  
 وظيفته ملاحظ قاعات<sup>(٣)</sup>. (١٧) عبد الرحمن بن حسين بن سعيد الاجهر ، ولد بتاريخ  
 (١٣٨٧/٧/١ هـ) في (أحد رفيدة) ، ومؤهله الدراسي بكالوريوس مكتبات ومعلومات  
 (كلية الآداب / جامعة الملك سعود) بتاريخ (١٤١٢ هـ) ، وبدأ عمله في المكتبة بتاريخ  
 (١٤٢٠/٦/٨ هـ) ، وتركها بتاريخ (١٤٢٧/٢/١٧ هـ) ، وعمل فيها وكيل مدير المكتبة<sup>(٤)</sup>.  
 (١٨) عبد العزيز بن علي الريشي ، ولد بتاريخ (١٣٩٢ / ٧ / ١ هـ) في مدينة خميس  
 مشيط ، ومؤهله الدراسي الابتدائية ، بدأ عمله بتاريخ (١٤٣٣ / ٨ / ٢٤ هـ) ولا يزال  
 على رأس العمل ، ويعمل في المكتبة مراسلاً<sup>(٥)</sup>. (١٩) عبد العزيز بن معيض بن عبد الله  
 الشميخ ، ولد عام (١٣٨١ هـ) ، مؤهله الدراسي ليسانس الشريعة (كلية الشريعة وأصول  
 الدين بأبها) عام (١٤٠٣ هـ) ، وبداية عمله في المكتبة (١٤١٩/١١/١٢ هـ) ، وكانت نهاية  
 عمله بها بتاريخ (١٤٢٦ / ١ / ٤ هـ) ، وعمل بها مديراً للمكتبة<sup>(٦)</sup>. (٢٠) عبد الله بن جابر  
 بن قاسم ، ولد عام ١٣٦٤ هـ ، بدأ العمل في المكتبة بتاريخ (١٤١٧/٥/٩ هـ) ، وانتهى عمله  
 بها بتاريخ (١٤٢٤ / ٧ / ١ هـ) ، وعمل فيها حارساً<sup>(٧)</sup>.

(٢١) عبد الله بن سعد بن عبد الله عوضة ، ولد عام (١٣٨٣ هـ) ، مؤهله الدراسي  
 بكالوريوس جغرافيا (جامعة الملك سعود) وعمل في المكتبة بتاريخ (١٤١٠/٨/٢٠ هـ) ،  
 وعمل أمين مكتبة<sup>(٨)</sup>. (٢٢) عبد الله بن علي بن سعد مثير آل حفيان ، ولد بتاريخ  
 (١٣٩٠/٨/٢٥ هـ) في مدينة خميس مشيط ، مؤهله الدراسي (بكالوريوس الشريعة)  
 عام (١٤٣٢ هـ) و (دبلوم معهد الإدارة) عام (١٤١٢ هـ) ، وكانت بداية عمله في  
 المكتبة بتاريخ (١٤١٣/١١/٣ هـ) ، ولا يزال على رأس العمل<sup>(٩)</sup>. (٢٣) عبد الله بن  
 ناصر بن محمد السرحاني ، ولد بتاريخ (١٣٩٨/٨/٩ هـ) في مدينة خميس مشيط ،  
 مؤهله الدراسي بكالوريوس (مكتبات ومعلومات) ، بدأ العمل في المكتبة بتاريخ

(١) معبر : محمد ، المرجع نفسه ، ص ١١٥ .

(٢) معبر : محمد ، المرجع نفسه ، ص ١١٦ .

(٣) معبر : محمد ، المرجع نفسه ، ص ١١٦ .

(٤) معبر : محمد ، المرجع نفسه ، ص ١١٧ .

(٥) معبر : محمد ، المرجع نفسه ، ص ١١٧ .

(٦) معبر : محمد ، المرجع نفسه ، ص ١١٨ .

(٧) معبر : محمد ، المرجع نفسه ، ص ١١٨ .

(٨) معبر : محمد ، المرجع نفسه ، ص ١١٩ .

(٩) معبر : محمد ، المرجع نفسه ، ص ١١٩ .



(٢٠/١١/١٤٣٤هـ) ولا يزال على رأس العمل ، ويعمل أمين مكتبة<sup>(١)</sup>. (٢٤) عبد الهادي بن محمد بن عبد الله الغامدي، ولد بتاريخ (١١/٣/١٣٨٠هـ) في مدينة خميس مشيط ، مؤهله الدراسي (دبلوم تجاري) عام (١٤٠٨هـ) ، بدأ العمل في (١/٥/١٤١٦هـ) وانتهى عمله في المكتبة بتاريخ (١/٢/١٤٢٧هـ) ،<sup>(٢)</sup>. (٢٥) علي بن سالم مسعود، ولد بتاريخ (١/٧/١٣٦٧هـ) في (هجرة الحريقة/العرقين) ، بدأ عمله في عام (١٤٢٦هـ) وانتهى عمله في المكتبة بتاريخ (١/٧/١٤٢٩هـ) <sup>(٣)</sup>. (٢٦) علي بن عبد الله بن سعد آل مشيط)، ولد بتاريخ (٢/١٠/١٤٠٠هـ) في مدينة خميس مشيط ، مؤهله الدراسي ( بكالوريوس مكتبات ومعلومات ) ، بدأ عمله بتاريخ (١٣/٧/١٤٣٠هـ) ، ولا يزال على رأس العمل ، ويعمل أميناً للمكتبة<sup>(٤)</sup>. (٢٧) علي بن عبد الله بن عبد الرحمن آل عطيف، ولد بتاريخ (٤/١١/١٣٩٩هـ) في مدينة خميس مشيط ، مؤهله الدراسي (الكفاءة المتوسطة) ، وعمل في المكتبة بتاريخ (١٤٣٢هـ) ولا يزال على رأس العمل ، ويعمل كاتب<sup>(٥)</sup>. (٢٨) عوض الحاج عثمانة (متقاعد) ، بدأ العمل في المكتبة بتاريخ (٣٠/٢/١٣٩٩هـ) ، وعمل فيها مُصنِّفاً ومُفهرساً<sup>(٦)</sup>. (٢٩) عون بن سعيد بن عون آل هادي، ولد عام (١٣٦٠هـ) في (البطحاء/الواديين) ، مؤهله الدراسي (شهادة كفاءة معهد المعلمين بأبها) عام (١٣٨٤هـ) ، بدأ العمل في المكتبة بتاريخ (٨/١/١٤٠٠هـ) ، وانتهى عمله فيها (١/٧/١٤٢٠هـ) ، وعمل بها مديراً للمكتبة<sup>(٧)</sup>. (٣٠) فارس بن سعيد بن محمد أبو حاصل، ولد في تاريخ (٢/٣/١٤٠٨هـ) في مدينة خميس مشيط ، مؤهله الدراسي (بكالوريوس مكتبات ومعلومات) عام (١٤٣١هـ) ، وبدأ العمل في المكتبة بتاريخ (٢٧/٦/١٤٣٢هـ) ، ولا يزال على رأس العمل ، ويعمل أمين مكتبة<sup>(٨)</sup>. (٣١) فاروق عبد الكريم الزعبي (متقاعد) ، بدأ العمل في عام (١٣٩٩هـ) وانتهى عمله في المكتبة بتاريخ (٣٠/٩/١٤٠٠هـ) ، وعمل بالمكتبة مسجل دوريات ومشرف مكتبة الطفل<sup>(٩)</sup>. (٣٢) فلاح بن مشيب بن محمد آل رمثة ، وعمل مراسل

(١) معبر : محمد ، المرجع نفسه ، ص ١٢٠

(٢) معبر : محمد ، المرجع نفسه ، ص ١٢٠ .

(٣) معبر : محمد ، المرجع نفسه ، ص ١٢١ .

(٤) معبر : محمد ، المرجع نفسه ، ص ١٢١ .

(٥) معبر : محمد : المرجع نفسه ، ص ١٢٢ .

(٦) معبر : محمد المرجع نفسه ، ص ١٢٢ .

(٧) معبر : محمد ، المرجع نفسه ، ص ١٢٣ .

(٨) معبر : محمد ، المرجع نفسه ، ص ١٢٣ .

(٩) معبر : محمد ، المرجع نفسه ، ص ١٢٤ .

مكتبي<sup>(١)</sup>. (٢٢) فيصل بن محمد بن عبد الله أبو ملحمة، ولد في عام (١٣٨٦ هـ)، مؤهله الدراسي بكالوريوس تاريخ (جامعة الملك سعود) عام (١٤٠٧ هـ)، بدأ العمل بالمكتبة في تاريخ (١٤١٧/٧/٨ هـ)، وعمله فيها موظفاً<sup>(٢)</sup>. (٢٤) محمد بن سعيد بن عبد الله آل ربحان، ولد عام (١٣٨٠ هـ) في (تدححة)، ومؤهله الدراسي ماجستير (جامعة نايف العربية للعلوم الامنية) عام (١٤١٨ هـ)، بدأ العمل في المكتبة بتاريخ (١٤٢٢/٧/٢١ هـ)<sup>(٣)</sup>. (٢٥) محمد بن صالح بن سعيد آل حطش الشهراني، ولد في (١٣٩٥/١١/١٥ هـ) في مدينة خميس مشيط، ومؤهله الدراسي (بكالوريوس إدارة عامة) و (دبلوم كلية المعلمين) بدأ العمل بتاريخ (١٤٢٦ / ٨ / ٢٧ هـ)، وانتهى عمله بالمكتبة (١٤٣٥/٨/١٥ هـ)، وعمل فيها مساعد مدير المكتبة<sup>(٤)</sup>. (٢٦) محمد بن عبد الله بن سعد اليوسي، ولد بتاريخ (١٣٩٧ / ١٢ / ٢١ هـ)، ومؤهله الدراسي بكالوريوس رياضيات (جامعة الملك خالد) عام (١٤٢٠ هـ)، بدأ العمل في عام (١٤٢٤ هـ)، وعمل كاتباً بالمكتبة سابقاً<sup>(٥)</sup>. (٢٧) محمد بن فايز آل زهيان، ولد عام (١٣٨١ هـ)، وبدأ العمل في عام (١٤٢١ هـ)، ووظيفته كاتب<sup>(٦)</sup>. (٢٨) محمد بن منصور بن عبد الله شويل، مؤهله (بكالوريوس مكتبات) بدأ العمل في المكتبة بتاريخ (١٤٣٢/٦/٢٧ هـ)، ولا يزال على رأس العمل، ويعمل أمين مكتبة<sup>(٧)</sup>. (٢٩) مسعود بن مسعود بن عبد الله آل حامد، ولد عام (١٣٦٢ هـ)، مؤهله الدراسي (شهادة معهد المعلمين)، بدأ العمل في المكتبة بتاريخ (١٤١٦/٧/٧ هـ)، وانتهى عمله في المكتبة بتاريخ (١٤٢٢/٧/١ هـ)، وكان على وظيفة أمين مكتبة<sup>(٨)</sup>. (٣٠) مسفر بن أحمد بن ناجي آل ديبش، بدأ عمله في المكتبة بتاريخ (١٤٠٥/٢/٢٠ هـ)<sup>(٩)</sup>. (٣١) معيض بن محمد بن جار الله آل جار الله، ولد في (١٤٠٥/١/١٥ هـ) في مدينة خميس مشيط، مؤهله الدراسي (بكالوريوس مكتبات) وبدأ العمل في المكتبة بتاريخ (١٤٣٢/٦/٢٧ هـ) ولا يزال على رأس العمل، ويعمل أمين مكتبة<sup>(١٠)</sup>. (٣٢) المغاوري محمد السنهوري (متقاعد)، بدأ العمل في المكتبة

- (١) معبر: محمد، المرجع نفسه، ص ١٢٤.
- (٢) معبر: محمد، المرجع نفسه، ص ١٢٥.
- (٣) معبر: محمد، المرجع نفسه، ص ١٢٥.
- (٤) معبر: محمد، المرجع نفسه، ص ١٢٦.
- (٥) معبر: محمد، المرجع نفسه، ص ١٢٦.
- (٦) معبر: محمد، المرجع نفسه، ص ١٢٧.
- (٧) معبر: محمد، المرجع نفسه، ص ١٢٧.
- (٨) معبر: محمد، المرجع نفسه، ص ١٢٨.
- (٩) معبر: محمد، المرجع نفسه، ص ١٢٨.
- (١٠) معبر: محمد، المرجع نفسه، ص ١٢٩.

عام (١٣٩٩هـ) وانتهى عمله بتاريخ (٣٠ / ٧ / ١٤٠٠هـ)<sup>(١)</sup>. (٤٣) يحيى بن عبد الله جحشر ، بدأ العمل في (عام ١٣٩٩هـ) وانتهى عمله عام (١٤٠٠هـ)<sup>(٢)</sup>. (٤٤) يحيى بن لاحق بن جابر الشهراني، ولد في (١ / ٧ / ١٣٩٧هـ) في (وادي ركان)، مؤهله الدراسي (الثانوية العامة) ، بدأ العمل في المكتبة بتاريخ (٢٥ / ٧ / ١٤٣٠هـ) ولا يزال على رأس العمل ، ويعمل مراقب أمن وسلامة<sup>(٣)</sup>. (٤٥) يحيى بن محمد بن علي العمري، عمل في المكتبة بتاريخ (٦ / ٤ / ١٤٢٥هـ)<sup>(٤)</sup>.

وكانت أول نشرة للمكتبة في عددها الأول في (شهر صفر من عام ١٤٠٠هـ / ١٩٨٠م)، وتقع في (١٨) صفحةً، وحجمها (٢٠ X ١٥ سم) طبعت بالآلة الكاتبة ثم سحبت على (الاستنسل)، وقام بتصميم الغلاف والرسوم البيانية (يحيى عبد الله جحشر) واشتمل ذلك العدد على : كلمة مدير المكتبة (سعود عبد الرحمن فائع)، وكلمة العاملين بالمكتبة (سعد مبارك بركوت)، ومكتبة الخميس في شهورها الأولى (عوض الحاج أحمد عثمانة)، وأقسام المكتبة (فاروق الزعبي). ثم جاءت الرسوم البيانية عن المكتبة في الصفحات (٩ - ١٤)، وبعدها خاتمة بقلم (زين العابدين الرفاعي) وتولى طباعتها بالآلة الكاتبة (سعد مبارك بركوت)<sup>(٥)</sup>.

## ٢- العناصر المكونة للمكتبة ومحتوياتها الرئيسية :

منذ أن فتحت المكتبة أبوابها عام (١٣٩٩هـ / ١٩٧٩م) ورصيداً من أوعية المعرفة في تزايد مستمر حتى اليوم ، ودأبت (إدارة المكتبات العامة) في (وزارة المعارف) على تزويد المكتبة بالكتب والدوريات ، ثم تلتها (الإدارة العامة للمكتبات) بوزارة الثقافة والإعلام في هذا المضمار حتى بلغ عدد الكتب (٤٢٨٥٠) كتاباً ، منها (١٣٥٠) من الكتب الأجنبية<sup>(٦)</sup>. ويضاف إلى ذلك الدوريات (الصحف والمجلات) التي بدأت تصل إلى المكتبة بعد افتتاحها بمدة وجيزة ، ولاسيما المجلات والصحف السعودية ، حتى أصبحت تستقبل - الآن - ثلاث عشرة صحيفةً هي : (أ) الرياض . (ب) الجزيرة . (ج) المدينة . (د) عكاظ . (هـ) الوطن . (و) الرياضية . (ز) الشرق الأوسط . (ح) مكة . (ط) اليوم . (ي) البلاد . (ك) الندوة . (ل) عرب نيوز . (م) أم القرى<sup>(٧)</sup>. ولا يقل

(١) معبر : محمد ، المرجع نفسه ، ص ١٢٩ .

(٢) معبر : محمد ، المرجع نفسه ، ص ١٣٠ .

(٣) معبر : محمد ، المرجع نفسه ، ص ١٣٠ .

(٤) معبر : محمد ، المرجع نفسه ، ص ١٣١ .

(٥) معبر : محمد ، المرجع نفسه ، ص ٢٤٢ .

(٦) معبر : محمد ، المرجع نفسه ، ص ٥٧ .

(٧) معبر : محمد ، المرجع نفسه ، ص ٥٧ .

حضور المجلات في المكتبة عن الصحف ، ومن أبرزها : (١) عالم الكتب. (٢) الدعوة. (٣) المكتبات والمعلومات. (٤) اليمامة. (٥) العرب. (٦) الدارة. (٧) اقرأ. (٨) الشروق. (٩) المنهل. (١٠) الحرس الوطني. (١١) الدفاع. (١٢) المجتمع (الكويت). (١٣) الإصلاح (أبوظبي). (١٤) دراسات الخليج. (١٥) العقيدة (سلطنة عمان). (١٦) الأمة (الدوحة). (١٧) تجارة الرياض. (١٨) الجندي المسلم. (١٩) الفيصل. (٢٠) التضامن الإسلامي. (٢١) التجارة والصناعة (مكة). (٢٢) البلاغ (الكويت). (٢٣) الوعي الإسلامي (الكويت). (٢٤) البعث الإسلامي (الهند). (٢٥) حضارة الإسلام (دمشق). (٢٦) الاعتصام (القاهرة). (٢٧) الجامعة الإسلامية. (٢٨) التجارة (جدة). (٢٩) المجلة الطبية السعودية. (٣٠) القافلة. (٣١) الإرشاد (صنعاء). (٣٢) المورد (بغداد) <sup>(١)</sup>. (٣٣) الدبلوماسي (٣٤) عسير. ثم انحسر حضور المجلات عدا بعض المجلات السعودية، ويضاف إلى ذلك بعض المواد (السمعبصرية) بصورة متواضعة. وتتم عمليات الفهرسة والتصنيف في داخل المكتبة، وتم استكمال إدخال الكتب وفهرستها في الحاسب الآلي منذ عام (١٤٢٥هـ/٢٠٠٤م)، مع استمرار إدخال كل جديد إلى النظام في حين وصوله إلى المكتبة، مما يسهل عملية الاسترجاع الآلي من خلال اسم الكتاب، أو المؤلف، أو الموضوع، أو رقم التصنيف، وتطبق المكتبة (نظام ديوي العشري) في التصنيف <sup>(٢)</sup>.

#### جدول رقم (٦) : إحصاء بمحتويات المكتبة عام (١٤٣٥هـ/٢٠١٤م)

م	البيان	العدد
١-	الكتب العربية	٤١٥٠٠
٢-	الكتب الأجنبية	١٣٥٠
٣-	الصحف	١٣
٤-	المجلات	٢٤
٥-	شريط فيديو	٢٥
٦-	شريط سمعي	١٣
٧-	قرص CD	١٢

وإذا وقفنا نتأمل المكتبات المهداة إلى المكتبة، فإن إهداء المكتبات الخاصة إلى المكتبات العامة يعد ظاهرة عالمية، فلا تكاد تخلو مكتبة عامة من وجود مكتبة خاصة أو

(١) معبر: محمد، المرجع نفسه، ٥٨.

(٢) معبر: محمد، المرجع نفسه، ص ٥٩.

أكثر ، أهداها صاحبها أو ورثته . وتسعى بعض المكتبات الوطنية ، أو العامة ، أو الجامعية إلى شراء المكتبات الخاصة ، ولاسيما إذا كان صاحبها من العلماء في تخصصه . وقد تلقت المكتبة العامة بخميس مشيط عدة مكتبات ، منها المكتبة الخاصة ، أو مكتبة تابعة لإحدى الجهات الرسمية<sup>(١)</sup> . وهذه المكتبات على النحو الآتي : (أ) مكتبة (أحمد محمد حتروش ) الخاصة : أوصى ابن حتروش بأن تُهدى إلى المكتبة العامة بعد وفاته ، ونفذت أسرته وصيته ، وبلغ عدد كتبها ( ٥٤٠٠ ) كتاب ، ومحتوياتها تشمل فروع المعرفة ، لا سيما كتب الحديث ، والثقافة الإسلامية . وقام أحد موظفي المكتبة ، وهو (صالح بن عزيز الغامدي) - رحمه الله تعالى - بإعداد الفهرس الخاص بهذه المكتبة ، بخطه الجميل ، وبلغ عدد صفحات الفهرس ( ٢٥٣ ) صفحة (ب) مكتبة الجمعية الخيرية بخميس مشيط : قامت الجمعية من خلال مديرها (مبارك بن سالم الضويلع) بإهداء هذه المكتبة إلى المكتبة العامة بخميس مشيط ، وذلك بتاريخ ( ١٩ / ١ / ١٤٢٢ هـ ) وعدد محتوياتها ( ٢٣٢٤ ) كتاباً . (ج) مجموعة كتب من مكتبة وزارة الاقتصاد والتخطيط بالرياض : أرسلت مكتبة الوزارة مجموعة من الكتب العربية والأجنبية ، وعددها ( ٥٠١ ) كتاب . (د) مكتبة (سعيد بن عبد الوهاب) أبو ملحمة : وعدد محتوياتها ( ٥٦٠ ) كتاباً<sup>(٢)</sup> .

أما على مستوى الإهداء والتبادل فيذكر الأستاذ (محمد معبر) ان المكتبة تلقت الكثير من الكتب المهداة إليها من الهيئات العلمية وغيرها . ومن الأفراد من المؤلفين وغيرهم<sup>(٣)</sup> . ويتابع الحديث عن التبادل والإهداء فيقول: "ثم ظهر عنصر (التبادل) لتقوم المكتبة بمهمة (الإهداء والتبادل) ، فقد قمت بإنشاء (دار جرش للنشر والتوزيع) (عام ١٤٠٨ هـ / ١٩٨٨ م) ، وصدر عنها الكثير من الكتب ثم تعثر سير الدار بعد (عام ١٤١٢ هـ / ١٩٩٢ م) ، وتكدست لدي آلاف الكتب ، مما أثقل كاهلي ، لا سيما بعد إقفال الدار (عام ١٤١٥ هـ / ١٩٥٥ م) ، فقامت بإهداء أغلب المخزون من إصدارات الدار إلى المكتبة العامة بخميس مشيط ، مقدرة بالآلاف من النسخ ، فقامت المكتبة بمهمة الإهداء إلى مرتادي المكتبة ، وإلى الهيئات العلمية والمكتبات العامة في المملكة ودول الخليج العربي ، فكانت حصيلة ذلك أن قامت تلك الهيئات بإهداء منشوراتها إلى المكتبة العامة . ولا يعني ذلك أن المكتبة لم تتلق الإهداء قبل (عام ١٤١٥ هـ / ١٩٥٥ م) ، فقد تلقت المكتبة منذ تأسيسها الكثير من الكتب والدوريات<sup>(٤)</sup> . وهذه الهيئات هي : (١) دار الملك عبد العزيز (الرياض) . (٢) مكتبة الملك فهد الوطنية . (٣) مكتبة

(١) معبر : محمد ، المرجع نفسه ، ص ٢٢٧ .

(٢) معبر : محمد ، المرجع نفسه ، ص ٢٢٨ .

(٣) معبر : محمد ، المرجع نفسه ، ص ٢٧٢ .

(٤) معبر : محمد ، المرجع نفسه ، ص ٢٧٢ .

وزارة الاقتصاد والتخطيط (الرياض) . (٤) مجلة البحوث الإسلامية (الرياض) .  
 (٥) مكتب التربية العربي لدول الخليج (الرياض) . (٦) وكالة الآثار والمتاحف بوزارة  
 المعارف (الرياض) . (٧) إدارة التعليم بمنطقة مكة المكرمة . (٨) الغرفة التجارية  
 الصناعية بأبها . (٩) شركة كاظمة للنشر والترجمة والتوزيع (الكويت) . (١٠) وزارة  
 الصحة (الرياض) . (١١) كلية المعلمين في الإحساء . (١٢) مكتبة الملك سعود في  
 بريدة . (١٣) . مركز المعلومات الإحصائية والتوثيق التربوي بوزارة المعارف (الرياض) .  
 (١٤) الهيئة العربية السعودية للمواصفات والمقاييس (الرياض) . (١٥) معهد الرياض  
 العلمي (جامعة الإمام محمد بن سعود الإسلامية) <sup>(١)</sup> . (١٦) كلية الشريعة واللغة  
 العربية بابها (فرع جامعة الإمام محمد بن سعود الإسلامية) . (١٧) ثانوية الملك  
 خالد بخميس مشيط . (١٨) الديوان العام للخدمة المدينة (مكتب المنطقة الجنوبية)  
 أبها . (١٩) وزارة التعليم العالي (الرياض) . (٢٠) الهيئة الوطنية لحماية الحياة  
 الفطرية وإنمائها (الرياض) . (٢١) رابطة العالم الإسلامي (مكة) . (٢٢) المعهد  
 العربي لأنماء المدن (الرياض) . (٢٣) جامعة الملك فيصل (الدمام) .

(٢٤) مدينة الملك عبد العزيز للعلوم والتقنية (الرياض) . (٢٥) جامعة أم القرى  
 (عمادة شؤون المكتبات) مكة . (٢٦) . جامعة الشارقة . (٢٧) رابطة الأدب الإسلامي  
 (الرياض) . (٢٨) مركز حمد الجاسر الثقافى (الرياض) . (٢٩) مدارس جبل الفيصل  
 الأهلية (جدة) . (٣٠) الغرفة التجارية الصناعية بمكة المكرمة . (٣١) وزارة الخدمة  
 المدنية (الرياض) . (٣٢) دار النحوي للنشر والتوزيع (الرياض) . (٣٣) مؤسسة الفن  
 النقى (الرياض) <sup>(٢)</sup> . (٣٤) مجلة الجندي المسلم (وزارة الدفاع) الرياض . (٣٥)  
 مصلحة الإحصاءات العامة والمعلومات بوزارة الاقتصاد والتخطيط (الرياض) .  
 (٣٦) الإدارة العامة لكليات البنات بالمنطقة الشرقية (الدمام) . (٣٧) مؤسسة البريد  
 السعودي . (٣٨) أمانة المنطقة الشرقية . (٣٩) مجلة (عسير) أمارة عسير . (٤٠) جامعة  
 الملك سعود (عمادة شؤون المكتبات) الرياض . (٤١) هيئة أبو ظبي للثقافة والتراث  
 ، المجمع الثقافى (أبو ظبي) . (٤٢) الرئاسة العامة لشؤون المسجد الحرام والمسجد  
 النبوي (مكتبة المسجد النبوي) المدينة المنورة . (٤٣) للمحقية الثقافية (السعودية)  
 في دولة الإمارات العربية المتحدة . (٤٤) إدارة التراث والآثار (الفجيرة) . (٤٥) غرفة  
 تجارة وصناعة عَمَّان (روي) . (٤٦) جامعة نايف العربية للعلوم الأمنية (الرياض)  
 (٤٧) . (٤٨) جامعة حدارا (أربد - الأردن) . (٤٨) الهيئة السعودية للحياة الفطرية .

(١) معبر: محمد، المرجع نفسه، ص ٢٧٤ .

(٢) معبر: محمد، المرجع نفسه، ص ٢٧٦ .

(٣) معبر: محمد، المرجع نفسه، ص ٢٧٦ .

(٤٩) إذاعة الرياض<sup>(١)</sup>. (٥٠) - وزارة النقل (الرياض) . (٥١) ديوان المراقبة العامة (الرياض) . (٥٢) وزارة الداخلية (المديرية العامة للسجون) الرياض. (٥٣) مجمع الملك فهد لطباعة المصحف الشريف (المدينة المنورة) . (٥٤) وزارة الشؤون البلدية والقروية (الرياض) . (٥٥) الهيئة العامة للطيران المدني (جدة) . (٥٦) جامعة الدمام . (٥٧) مؤسسة ينباع العلم للإنتاج والتوزيع الإعلامي (الرياض) . (٥٨) بلدية محافظة خميس مشيط . (٥٩) نادي أبها الأدبي . (٦٠) أ. د. غيثان بن علي جريس . ولا زالت بعض هذه الهيئات تواصل إهداءاتها حتى اليوم<sup>(٢)</sup> .

### ٣. الخدمات التي تقدمها المكتبة لمرتابيها :

قال الأستاذ (ابن معبر) : كانت المكتبة العامة بأبها لا تزال المتنفس الثقافى والخزينة المعرفية لطلاب المعرفة منذ تأسيسها (عام ١٣٩٤هـ / ١٩٧٤م) ، بل أصبحت - حينذاك - الحدث الثقافى الكبير فى المشهد الثقافى فى المنطقة ، وكنت من أوائل مرتابيها منذ شرعت أبوابها لروادها ، لا سيما أن دراستي كانت فى المعهد العلمى بأبها<sup>(٣)</sup> . ومنذ عام (١٣٩٩هـ / ١٩٧٩م) بدأ رواد المكتبة من سكان مدينة خميس مشيط وما حولها فى الحضور إلى مكتبة الخميس العامة للقراءة داخلها ، أو الاستعارة الخارجية ، ويفيد سجل المترددين على المكتبة أنذاك إلى زيارة أكثر من عشرين زائراً للمكتبة بشكل يومي ، وربما كانوا أكثر من ذلك ، لأن البعض لا يقوم بإثبات اسمه فى هذا السجل<sup>(٤)</sup> . هذا على صعيد الأفراد ، أما المدارس فتقوم بإرسال بعض طلابها للتعرف على المكتبة ، ولعل أول إشارة إلى هذه الزيارات الجماعية ما ورد فى خطاب مدير مدرسة (الإمام البخاري) الابتدائية بخميس مشيط برقم (٨٥) وتاريخ ٢٥ / ٥ / ١٤٠٦هـ) الذى يطلب فيه من مدير المكتبة العامة الموافقة على زيارة مجموعة من الطلاب للمكتبة<sup>(٥)</sup> . واختضى ذكر هذه الزيارات الجماعية فى وثائق المكتبة حتى عام (١٤٢٣هـ) ، فقد أثبتت هذه الوثائق بضع زيارات فى الأعوام (١٤٢٣هـ - ١٤٢٧هـ) ثم بدأت فى الزيادة منذ (عام ١٤٢٨هـ) ، وبلغت أوجها كثرة . (عام ١٤٣١هـ) حتى هذا العام (١٤٣٥هـ) الذى شهد أكثر الزيارات الجماعية<sup>(٦)</sup> .

(\* ) ومن هذه المدارس : (١) مدرسة الإمام البخاري الابتدائية . (٢) مدرسة

أبي قتادة المتوسطة . (٣) متوسطة خميس مشيط الأهلية . (٤) متوسطة الليث بن

(١) معبر : محمد ، المرجع نفسه ، ص ٢٧٦ .

(٢) معبر : محمد ، المرجع نفسه ، ٢٧٧ .

(٣) معبر : محمد ، المرجع نفسه ، ص ١٣٥ .

(٤) معبر : محمد ، المرجع نفسه ، ص ١٣٥ .

(٥) معبر : محمد ، المرجع نفسه ، ص ١٣٥ .

(٦) معبر : محمد ، المرجع نفسه ، ص ١٣٦ .

سعد وبرنامج التربية الفكرية . (٥) مدارس مناهل الجامعة الابتدائية وتحفيظ القران الكريم . (٦) الثانوية الأولى للبنات . (٧) الثانوية الثانية للبنات . (٨) الثانوية الثالثة للبنات . (٩) الثانوية السابعة للبنات<sup>(١)</sup> . (١٠) الثانوية الثامنة للبنات . (١١) الثانوية التاسعة للبنات . (١٢) ثانوية العمارة للبنات . (١٣) ثانوية الرونة للبنات . (١٤) الثانوية الحادية عشرة للبنات . (١٥) الثانوية الثانية عشر للبنات . (١٦) ثانوية المناهل للبنات . (١٧) ثانوية تندحة للبنات . (١٨) الثانوية الثالثة عشر للبنات . (١٩) الثانوية الرابعة عشر للبنات . (٢٠) الثانوية الخامسة عشرة للبنات . (٢١) الثانوية السادسة عشرة للبنات . (٢٢) الثانوية السابعة عشرة للبنات . (٢٣) ثانوية الهرير للبنات . (٢٤) مدارس رياض الخميس<sup>(٢)</sup> . (٢٥) ثانوية الأبناء الثانية بقاعدة الملك خالد الجوية . (٢٦) ثانوية ذات الصواري . (٢٧) متوسطة عمير بن سعد . (٢٨) مدرسة أبي أيوب الأنصاري الابتدائية . (٢٩) مدرسة الرواد (بنات) . (٣٠) مدارس ندى المستقبل الأهلية (بنين/ بنات) . (٣١) مدرسة الحارث بن هشام الابتدائية . (٣٢) مدرسة عكاظ الابتدائية . (٣٣) مناهل الجامعة للتعليم والتدريب<sup>(٣)</sup> . (٣٤) مدارس خميس مشيط الأهلية . (٣٥) متوسطة التحفيظ وثانوية الأرقم . (٣٦) مركز الموهوبين . (٣٧) ثانوية الأمجاد . (٣٨) المعهد العلمي . (٣٩) المتوسطة التاسعة عشر للبنات . (٤٠) مركز ضيافة الأطفال (جنة الطفل) (روضة) . (٤١) مدرسة زيد بن ثابت . (٤٢) مدرسة الأبناء الابتدائية الخامسة . (٤٣) مدارس منبع العلم الأهلية (بنات) . (٤٤) ابتدائية الأمجاد الأهلية (بنات) . (٤٥) مدارس الأندلس الأهلية (بنات)<sup>(٤)</sup> . (٤٦) النادي الصيفي (جامعة الأمام محمد بن سعود الإسلامية) . (٤٧) الكلية التقنية . (٤٨) ثانوية الدرعية<sup>(٥)</sup> .

ومن الملاحظ على هذه القائمة الحضور الظاهر لمدارس البنات في هذه الزيارات، أضف إلى ذلك البنية التقنية التي تتطوي عليها نوعية الحضور، وتتيح هذه الزيارات تفعيل الصلات بين المكتبة والمجتمع، لا سيما طلاب وطالبات المدارس، فقد تستمر علاقة بعضهم مع المكتبة العامة، وهذا ما حصل بالفعل، إذ زاد عدد رواد المكتبة من الافراد بعد هذه الزيارات. ويحق للنساء الاستعارة وارتياح المكتبة مشروطة بوجود المحرم<sup>(٦)</sup>. وقد تدرجت إجراءات الإعارة بدءاً بالمنظومة التي أُطلقت عليها (سند

(١) معبر: محمد، المرجع نفسه، ص ١٣٧.

(٢) معبر: محمد، المرجع نفسه، ص ١٣٧.

(٣) معبر: محمد، المرجع نفسه، ص ١٣٨.

(٤) معبر: محمد، المرجع نفسه، ص ١٣٨.

(٥) معبر: محمد، المرجع نفسه، ص ١٣٨.

(٦) معبر: محمد، المرجع نفسه، ص ١٣٩.



إعارة) ، وقد حُصص الجزء العلوي منه لإقرار المستعير بالاستعارة ، ثم يأتي بعده الجدول المخصص لاسم الكتاب ، والمؤلف ، والجزء ، ورقم التصنيف ، والرقم العام ، ويستوعب الجدول ستة كتب كحد أقصى لعدد الكتب المعارة ثم يستكمل الإقرار بتعهد المستعير في حال فقدان أي كتاب أن يقوم بشراء الكتاب ، أو مجموعة الأجزاء كاملة للكتاب. إذا كان مجزئاً لأن المكتبة لا تسمح بإعارة الأجزاء كاملة<sup>(١)</sup>. ويتلو ذلك تاريخ الاستعارة ، وتوقيع المستعير ثم إثبات تاريخ إعادة بتوقيع موظف المكتبة ، ولا تتم الإعارة إلا إذا حضر المستعير وكيلاً أو شاهداً من جهة عمله أو مدرسته ، وفيه الضمان من تلك الجهة بإعادة الكتاب . وهذا الإجراء هو المتبع منذ تأسيس المكتبة (عام ١٣٩٩هـ / ١٩٧٩م) حتى (عام ١٤١١هـ / ١٩٩٠م)<sup>(٢)</sup>. ثم جاء الإجراء الثاني المتمثل في سجلات للإعارة الخارجية ، وهو أن تخصص صفحة واحدة للمستعير ، يسجل فيها اسم الكتاب ، المؤلف ، والجزء ، وتاريخ الإعارة ، وبعد الإعادة يسجل تاريخها مع توقيع موظف المكتبة ، واستمر هذا الإجراء حتى (عام ١٤٢٩هـ) تقريباً<sup>(٣)</sup>. ثم وُضع البرنامج الآلي للإعارة الخارجية ، فيحضر المستعير مشهداً خاصاً من جهة عمله أو مدرسته مع صورة شخصية (فوتوغرافية) ويمنح بطاقة إعارة برقم خاص ، ويبدأ في الاستعارة والإعادة من خلال هذا البرنامج<sup>(٤)</sup>. وتنوعت شرائح المستفيدين من الإعارة فهم على النحو الآتي: (١) طلاب وطالبات الكليات والمعاهد. (٢) طلاب وطالبات المدارس الثانوية والمتوسطة. (٣) الموظفون في القطاع الخاص. (٤) الأساتذة في الكليات والمدارس<sup>(٥)</sup>. ثم استقرت إجراءات الإعارة أخيراً على ما قرره الإدارة العامة للمكتبات بوزارة الثقافة والإعلام في كتاب (المكتبات العامة بوزارة الثقافة والإعلام : قواعد وتنظيمات) وأضيف في هذه التعليمات أحقية استعارة النساء بعد استكمال النماذج المطلوبة بأسمائهن<sup>(٦)</sup>.

(١) معبر : محمد ، المرجع نفسه ، ص ١٨٣ .

(٢) معبر : محمد ، المرجع نفسه ، ص ١٨٤ .

(٣) معبر : محمد ، المرجع نفسه ، ص ١٨٤ .

(٤) معبر : محمد ، المرجع نفسه ، ص ١٨٤ .

(٥) معبر : محمد ، المرجع نفسه ، ص ١٨٤ .

(٦) معبر : محمد ، المرجع نفسه ، ص ١٨٤ .

## جدول رقم (٧)؛ إحصاء بسرد الإعارات عامي (١٤٣٠هـ، ١٤٣٤هـ)

السنة		البيان
١٤٣٤هـ	١٤٣٠هـ	
٢٣٧٧	٥٣٥٨	عدد الإعارات
٢٣٧٧	٣٣٦٠ كتاباً	عدد الأوعية المعارة
٣١١	٢٧٤	عدد البطاقات المصدرة خلال العام

ذكر الأستاذُ (ابن مَعْبَرٍ) <sup>(١)</sup>. أن المكتبة منذ تأسيسها عام (١٣٩٩هـ/١٩٧٩م) تعمل بدأب لجعل ثقافة الطفل تنمو بشكل أفضل وتزيد من مخزونه العلمي والاهتمام بتنمية شخصيته، فقد خصصت إحدى الغرف لكتب الأطفال وقصصهم، في أول مقر اتخذته المكتبة، ولها بعض الرواد من الأطفال. وفي (عام ١٤١٨هـ/١٩٩٧م) وجهت وزارة المعارف بتعميمها الذي ينص على إحداث قسم للأطفال في كل مكتبة عامة، مع تخصيص قاعة مناسبة لهذا القسم. وبلغ عدد الكتب والقصص في قسم الطفل بالمكتبة العامة بخميس مشيط (٣٥٦٠) كتاباً وقصةً، ويرتاده من الأطفال نحو (٢٠) زائراً يومياً <sup>(٢)</sup>. وتقدم لهم خدمة الإعارة الخارجية، بشرط استخراج بطاقة استعارة إذا كان يدرس في إحدى المدارس، أو يستعير باسم ولي أمره إذا كان صغير السن. وهذا الوضع يغرس في نفس الطفل حب القراءة، بل يصبح من رواد المكتبة مستقبلاً <sup>(٣)</sup>. وحتى عام (١٤٢٥هـ/٢٠٠٤م) لم تقم المكتبة بنشاط ثقافي، وكانت البداية في عام (١٤٢٦هـ/٢٠٠٥م) حيث قامت بتنظيم مسابقة بعنوان (المسابقة الثقافية ومسابقة البحوث) ثم تلتها بعض المعارض المصغرة للكتب، التي تعرض فيها بعض الكتب المهداة من بعض المؤلفين، وتوزع على رواد المكتبة. وشهد عام (١٤٣٤هـ/٢٠١٤م) نقلة نوعية؛ إذ قامت المكتبة العامة بخميس مشيط بتنظيم (معرض الكتاب) في مركز (أصداف مول) في وسط المدينة <sup>(٤)</sup>.

وفيما يلي تفصيل الحديث عن المعارض والأنشطة الثقافية: (١) المسابقة الثقافية ومسابقة البحوث: ففي عام (١٤٢٦هـ/٢٠٠٥م) قامت المكتبة بالإعداد لهاتين المسابقتين، فأصدرت مطوية مكونة من قسمين: (أ) القسم الأول: المسابقة الثقافية؛ وتتكون من ثمانية أسئلة، مع تدوين ثلاث إجابات، ليتم اختيار أحدها، ثم وضع الإجابة في الصندوق

(١) معبّر: محمد، المرجع نفسه، ص ٢٣٧.

(٢) معبّر: محمد، المرجع نفسه، ص ٢٣٧.

(٣) معبّر: محمد، المرجع نفسه، ص ٢٣٧.

(٤) معبّر: محمد، المرجع نفسه، ص ٢٤٩.

المخصص لها في المكتبة<sup>(١)</sup>. (ب) القسم الثاني : مسابقة البحوث : قامت المكتبة بتحديد الكتابة في ثلاثة موضوعات هي: الإرهاب: أسبابه وكيف نقاوم. والماسونية، والزواج: معوقاته، ومشاكله. وحددت عدد الصفحات لكل بحث في نطاق (٣٠) صفحة<sup>(٢)</sup>. (٢) معرض الكتاب في مركز أصداف مول (المعرض الأول) : أقامت المكتبة هذا المعرض في صيف (عام ١٤٢٤هـ / ٢٠١٤م) ، وقام محافظ المدينة الأستاذ (سعيد بن عبد العزيز بن مشيط) بافتتاح هذا المعرض، واشتمل المعرض على ما يلي: (أ) كتب من وزارة الثقافة والإعلام. (ب) بعض الهدايا من الوزارة. (ج) كتب لبعض المؤلفين من أبناء مدينة خميس مشيط. وبلغ عدد الزوار ما يقرب من (٥٠٠) زائر يومياً<sup>(٣)</sup>. (٣) معرض الكتاب في مركز أصداف مول (المعرض الثاني) : أقيم هذا المعرض -كسابقه- في مركز (أصداف مول) وسط مدينة خميس في صيف عام (١٤٣٥هـ / ٢٠١٥م) ، وافتتحه سعادة محافظ المدينة ، واستمر العرض مدة شهر كامل. ومن المعروضات: (أ) كتب وهدايا من وزارة الثقافة والإعلام. (ب) كتب لبعض المؤلفين من المنطقة ، وهي: جرش (دراسة في المكان والسكان) ، أحمد علي مطوان. مؤلفات أحمد منصور بشاشة. ومؤلفات محمد بن أحمد معبر، مثل: محمد بن صالح الشهراني (مدرسة المسقي.....) ، وأوفير بين الهند وعسير، ولغة الألوان في منطقة عسير، وقصة البحث عن جرش، وعلي بن حسن الأسمرى (حصاد قلم) وفرّاج بن شافي الملحم (قلم في موكب التاريخ). وشهد هذا المعرض إقبالاً من فئات المجتمع خلال أيام العرض<sup>(٤)</sup>.

(٤) معرض (كن داعياً) : تقيمه وزارة الشؤون الإسلامية والأوقاف والدعوة والإرشاد ، وقد أقيم المعرض الثالث عشر لوسائل الدعوة إلى الله (كن داعياً) في محافظة خميس مشيط في المدة من (١١-٢١ / ٨ / ١٤٣٢ هـ) ، وقام بافتتاحه سعادة وكيل إمارة منطقة عسير الدكتور (عبد الكريم الحيني). وشاركت المكتبة في هذا المعرض من خلال ركن خصص لشاركتها من كتب وهدايا<sup>(٥)</sup>. (٥) معرض الكتاب : وهو معرض مصغر داخل المكتبة العامة، بمناسبة (اليوم العالمي للغة العربية) يوم ١٥/٢/١٤٣٥هـ ، ووزعت فيه المنشورات الخاصة بهذه المناسبة<sup>(٦)</sup>. (٦) معرض يوم البيعة : أقيم هذا المعرض في المكتبة بمناسبة الاحتفال بيوم البيعة بيعة خادم

(١) معبر : محمد ، المرجع نفسه ، ص ٢٤٩ .

(٢) معبر : محمد ، المرجع نفسه ، ص ٢٥٠ .

(٣) معبر : محمد ، المرجع نفسه ، ص ٢٥٠ .

(٤) معبر : محمد ، المرجع نفسه ، ص ٢٥١ .

(٥) معبر : محمد ، المرجع نفسه ، ص ٢٥١ .

(٦) معبر : محمد ، المرجع نفسه ، ص ٢٥٢ .

الحرمين الشريفين الملك عبد الله بن عبد العزيز آل سعود، وذلك في يوم السبت (١٤٣٥/٦/٢٦هـ)، وتم عرض الكتب التي تتحدث عن الملك (عبد الله)، وبعض الصور المناسبة، علاوة على ذلك عرض بعض الكتب الأخرى وزار هذا المعرض طلاب المدارس ومنسوبي الإدارات الحكومية في المحافظة<sup>(١)</sup>. (٧) معرض اليوم العالمي للكتاب: كان تاريخه يوم الأربعاء (١٤٣٥/٦/٢٣هـ) نظمت المكتبة العامة معرضاً للكتاب بتلك المناسبة وزار المعرض بعض طلاب المدارس ومنسوبي الإدارات الحكومية بالمحافظة، وتم توزيع الكتب وبعض الهدايا على الزوار<sup>(٢)</sup>. (٨) مسابقة أفضل صورة سياحية: أقامت المكتبة مسابقة لأفضل صورة سياحية، ويشترط على المتسابق التقاط صورة لأحد المنتزهات في منطقة عسير وتقديمها للمكتبة<sup>(٣)</sup>. (٩) مسابقة البحوث: وضعت المكتبة عنواناً لهذه المسابقة، وهو: (السياحة في عسير خلال (٣٠) سنة) ويكون في حدود (٣٥) صفحة، وذلك في (عام ١٤٣٤هـ/٢٠١٤م)<sup>(٤)</sup>. (١٠) مشروع المحافظة على الكتاب المدرسي: تعود بعض الطلاب في نهاية كل عام دراسي رمي الكتب الدراسية في الشوارع، أو في صناديق القمامة. وحرصاً من المكتبة على القضاء على هذه الظاهرة، سعت إلى تبني مشروع المحافظة على الكتاب المدرسي، فخاطبت مدير مكتب التربية والتعليم ب(خميس مشيط)، ومدير التربية والتعليم بمحافظة (أحد رفيدة)، وطلبت منهما حث المدارس على إبلاغ مندوبي المدارس والطلاب بتسليم الكتب الدراسية إلى المكتبة العامة، ووعدت المكتبة العامة بأنها ستقدم الهدايا لمن يقوم بإحضار هذه الكتب إلى المكتبة، وهذا المشروع من العوامل المساعدة في الحفاظ على البيئة، إضافة إلى صيانة الكتاب المدرسي من الإهانة، ولا سيما أن هذه الكتب تحتوي على الآيات القرآنية والأحاديث الشريفة<sup>(٥)</sup>.

### ٥- مكتبة الأستاذ محمد أحمد أنور في خميس مشيط :

تقع مكتبة محمد أنور<sup>(٦)</sup> في مدينة خميس مشيط وسط البلد في مكتب إدارة التعليم (بنين) بالقرب من أسواق الذهب مقابل سوق المدينة. وقبل أن تتحدث الباحثة عن

(١) معبر: محمد، المرجع نفسه، ص ٢٥٢.

(٢) معبر: محمد، المرجع نفسه، ص ٢٥٢.

(٣) معبر: محمد، المرجع نفسه، ص ٢٥٢.

(٤) معبر: محمد، المرجع نفسه، ص ٢٥٢.

(٥) معبر: محمد، المرجع نفسه، ص ٢٥٢.

(٦) محمد أحمد أنور من مواليد مدينة أبها (١٣٣٦هـ / ١٩١٧م) عاش في هذه المدينة وتعلم في كتابتها، وتقف نفسه بكثرة القراءة وتحسين الخط حتى أصبح من رواد التعليم في منطقة عسير، عمل مع المدرسين الأوائل في المدرسة التي افتتحت عام (١٣٥٥هـ / ١٩٣٦م)، ثم انتقل إلى النماص عام (١٣٥٩هـ / ١٩٤٥م)، لافتتاح أول مدرسة ابتدائية بها، وبقي مسؤولاً عن تلك المدرسة لمدة ثلاثة سنوات (١٣٥٩-١٣٦٢هـ / ١٩٤٠-١٩٤٢م) ثم انتقل ليكون مديراً لمدرسة الخميس لمدة ثلاث عشرة سنة (١٣٦٢-١٣٧٤هـ / ١٩٤٣-١٩٥٤م)، كما انتقل إلى إدارة تعليم أبها، ثم بلجرشي في بلاد غامد، وأخيراً الطائف التي استقر بها حتى وافته المنية في (٢٩ / ١٠ / ١٤١٧هـ) (١٩٩٧م). (بن جريس)

المكتبة فهي تذكر البداية لنقطة الخلاف الرئيسية حول تسمية المكتبة ، وهل تعد من المكتبات العامة أو الخاصة ؟ وقد وجهنا هذا السؤال إلى عدد من الشخصيات التي لها علاقة وثيقة بهذه المكتبة وتاريخها ؛ ومن هؤلاء الأستاذ (محمد معبر) وهو أحد رواد هذه المكتبة وله دراسة عن المكتبة العامة بخميس مشيط ، وأكد لي أنها مصنفة كمكتبة عامة<sup>(١)</sup>. وشاركه الرأي الأستاذ الدكتور (غيثان بن جريس) الذي ذكر أن المكتبة كانت مكتبة خاصة وأصبحت عامة بعد أن أهديت لمكتب التربية والتعليم في مدينة خميس مشيط<sup>(٢)</sup>. وعلى الجانب الآخر ذكر أمين المكتبة الأستاذ (حسن الشهري)<sup>(٣)</sup>. أن المكتبة متخصصة وضمت إلى المكتبة الرئيسية لمكتب إدارة التعليم بخميس ، وأيد هذا الرأي مساعد مدير مكتب التعليم في خميس مشيط الأستاذ (سعيد محمد الأحمرري)<sup>(٤)</sup>.

ولحسم هذا الخلاف ذهب الباحث إلى بعض الذين عاصروا تأسيس المكتبة ، أو من كان على صلة مباشرة بالأستاذ (محمد أنور) ، وطرحت مجموعة من الأسئلة على الأستاذ محمد إبراهيم فايح - وهو أحد المعاصرين لتأسيس المكتبة - وكان والده الأستاذ إبراهيم فايح أحد تلاميذ الأستاذ (محمد أنور) ، ومن المقربين إليه ، وأيد ما ذهب له الدكتور غيثان بن جريس من أن هذه المكتبة الخاصة قد أهديت إلى مكتبة مكتب إدارة التعليم بخميس مشيط لتكون مكتبة عامة يستفيد منها المواطنون جميعاً. وتحدث الأستاذ محمد إبراهيم فايح عن المرحلة التاريخية الأولى للمكتبة بشيء من التفصيل ، فقال إن الأستاذ محمد أنور قام بجمع الكتب التي تتكون منها مكتبته الخاصة من عدة مكتبات في مدن الحجاز ومن أشهر هذه المكتبات مكتبة المؤيد بالطائف ، وأيضاً (مكتبة مكة) إضافة إلى بعض مكتبات الرياض وجدة<sup>(٥)</sup>. وقال: إن (الأستاذ أنور) كان مغرمًا بالقراءة وهو من الرواد الأوائل ، فغرس في طلابه حب القراءة ومتابعة الكتب والجرائد والمجلات التي كانت تأتي عن طريق البريد السعودي في أبها ، إذ لم يكن هناك طيران إلى أبها في بداية السبعينيات الهجرية ، وشجع طلابه على حب الكتاب واقتناء الكتب ، وكان يزود طلابه بأمهات الكتب ويدربهم على حفظ القصائد ، ثم يستمع لهم في اليوم الثاني والثالث ، وكانوا في المرحلة الابتدائية في الصف الأول أو الثاني إلى السادس

(١) اتصال هاتفي مع الأستاذ محمد معبر ، بتاريخ (٢٨ / ٦ / ١٤٢٨ هـ) .

(٢) اتصال هاتفي مع أ. د. غيثان بن جريس ، (٢٨ / ٦ / ١٤٢٨ هـ) .

(٣) اتصال هاتفي مع الأستاذ حسن الشهري ، (٢٨ / ٦ / ١٤٢٨ هـ) .

(٤) اتصال هاتفي مع الأستاذ سعيد الاحمري ، بتاريخ ٢٨ (٢٨ / ٦ / ١٤٢٨ هـ) .

(٥) مقابلة مع الأستاذ محمد إبراهيم فايح أحد أبناء طلاب الأستاذ محمد أنور ومشرف تربوي متقاعد ، عبر الهاتف يوم الاثنين بتاريخ (٢٨ / ٦ / ١٤٢٨ هـ) .

الابتدائي، لأن التعليم آنذاك كان يتوقف في مدينة خميس مشيط عند الصف السادس، ومن أراد أن يكمل تعليمة يذهب إلى مدينة أبها أو مدينة الطائف<sup>(١)</sup>.

وإلى جانب تعليم الخط والإملاء اتخذ من موضوعاتهما الكتابية وسيلة لتعميق روح الفضيلة والأخلاق الإسلامية والقيم العربية الأصيلة في نفوس الطلاب، ومنها الآيات القرآنية الكريمة، والأحاديث النبوية الشريفة، وأبيات الشعر الشهيرة واستنباط ذلك من كتب التراث مثل: زهرة الآداب وثمره الألباب، والعقد الفريد، وأدب الكاتب، وجواهر الأدب وغيرها<sup>(٢)</sup>. وأنشأ النشاط اللامنهجي فكان ثمرة ذلك المسامرات الأدبية ومنها الخطابة والمحاورة، ومثال ذلك بين السيف والقلم، وبين جرير والفرزدق، والمعارضات بين الشعراء وغير ذلك مما يقوم السنة الطلاب ويحبب اليهم الأدب العربي، ويشجعهم على القراءة والحفظ، واقتناء الكتب، وكان يعطي لكل طالب قائمة بأسماء وعناوين الكتب لطلبها من مكتبة الثقافة بمكة المكرمة مع التجار المسافرين إلى مكة المكرمة<sup>(٣)</sup>. وأكمل الأستاذ محمد فائع حديثه عن تأسيس المكتبة فقال: إن (للاستاذ محمد أنور) أيادي بيضاء في تأسيس المكتبة في كل موقع يقيم فيه لأنه عمل أولاً في النماص ثم انتقل إلى مدينة خميس مشيط، وكان مدير المدرسة السعودية فيها، وبعد ذلك انتقل الأستاذ (محمد أنور) إلى الطائف وبدأ يكون المكتبة، وهذه المكتبة ليست مكتبة مختصة في علم واحد بل في كثير من العلوم والمعارف، لكن النسبة العظمى من محتواها في الأدب واللغة العربية لأنه شغف بالأدب ثم اهتم بكتب التاريخ، وكان لديه عدة مجلات فهو يهتم بالمجلات القديمة سواء كانت سعودية أو مصرية مثل (مجلة الهلال) و (مجلة كتابي) وكانت من أهم المجلات في ذلك الوقت، وكان المثقفون يحرصون على قراءتها، وهي معاصرة لزمن العقاد والزيات وغيرهم من رواد الأدب<sup>(٤)</sup>.

ولما توفي الأستاذ محمد أنور سنة (١٤١٧هـ / ١٩٩٦م) ترك بعده في الطائف هذه المكتبة، وفكر أولاده أن يهدوا جزءاً منها إلى طلابه في مدينة خميس مشيط، وضمّت إلى مكتب إدارة التعليم، وهذا المكتب كان في المبنى نفسه الذي كانت فيه المدرسة السعودية

(١) مقابلة مع الأستاذ محمد إبراهيم فائع أحد أبناء طلاب الأستاذ محمد أنور ومشرف تربوي متقاعد، عبر الهاتف يوم الاثنين بتاريخ (٢٨/٦/١٤٢٨هـ).

(٢) ابن جريس، غيثان، من رواد التربية والتعليم في المملكة العربية السعودية محمد أحمد أنور (دراسات، وشهادات، ووثائق)، الطبعة الثانية، مطابع الحميضي، الرياض، (١٤٢٧هـ / ٢٠١٦م)، (الطبعة الثانية) ص ٢٤٠.

(٣) ابن جريس: غيثان، المرجع نفسه، ص ٢٤٠.

(٤) مقابلة مع الأستاذ محمد إبراهيم فائع أحد أبناء طلاب الأستاذ محمد أنور ومشرف تربوي متقاعد عبر الهاتف يوم الإثنين بتاريخ (٢٨/٦/١٤٢٨هـ).

التي عمل فيها الأستاذ (أنور)<sup>(١)</sup>، وكان هناك دعوات لضم مكتبة محمد أنور إلى المكتبة العامة بخميس مشيط لأنها تستقطب زواراً أكثر، ومكتبة مكتب التعليم لا أحد يزورها ، لأن أكثر زواره من أولياء الأمور أو العاملين في قطاع التعليم وهذا هو رأي الأستاذ (حسن الشهري) أمين المكتبة، وهذا ما نصح به أولاد الأستاذ محمد أنور<sup>(٢)</sup>. وتبلغ مساحة المكتبة في مكتب التربية والتعليم (٢١٠٠ م<sup>٢</sup>) تقريباً وتتكون من قاعة واحدة ، ويبلغ عدد كتبها حوالي (٥٠٠٠) كتاب تقريباً ، وإذا نظرنا إلى تصنيف الكتب فيها نجدها مصنفة حسب تصنيف (ديوي العشري)<sup>(٣)</sup>. ويعود الفضل إلى الأستاذ محمد أنور في نشر الكتاب بمنطقة عسير بين الناشئة والمتعلمين ، وكان دأبه وديدنه الذهاب إلى مكة المكرمة من أجل شراء الكتب لقراءتها واستيعابها ثم بيعها أو إهدائها ليشترى غيرها، وكانت كتبه تضيء بيوت المتعلمين والمتقنين في المنطقة، ومنه تعلم الكثيرون إنشاء المكتبات الخاصة فضلاً عن تأثيره الكبير في أوساط المجتمع والمساعدة على القراءة والاستدلال على الكتاب النافع<sup>(٤)</sup>.

وقال مساعد مدير مكتب التعليم الأستاذ سعيد محمد الأحمري : أن إدارة مكتب التعليم بخميس مشيط قامت بتخصيص أحد أجزاء مبنى مكتب الإشراف سابقاً (مكتب التعليم حالياً لهذه المكتبة في الدور الأول)<sup>(٥)</sup>. وذكر الأستاذ حسن الشهري أمين المكتبة الذي عاصر تأسيسها : بأنها تأسست في حجرة واحدة فقط ، منذ تاريخ وصولها، وتم تفصيل دواليب خشب في إدارة المستودعات التعليمية بواقع (٢٠) دولاباً<sup>(٦)</sup>. ثم ضمت مع مكتبة الإشراف التابعة للمكتب فيما بعد نظراً لحاجة بعض الزملاء المشرفين إلى غرف إضافية ثم تم ترحيلها إلى الصالة الكبيرة التي هي قاعة الاجتماعات الكبرى في الدور الثاني وما زالت فيها<sup>(٧)</sup> الآن، ويشرف على المكتبة موظف واحد فقط<sup>(٨)</sup>.

- (١) مكتب التعليم بخميس مشيط ، تعاقب عليه عدة مدراء أخرهم الأستاذ سعيد محمد آل سويد ويعتبر إدارة تعليم مصغرة ، يقوم بدور الإشراف على مدارس خميس مشيط كاملة وقطاع وادي بن هشبل ويتكون من حوالي (٤٣) مشرفاً تربوياً و (٢٣) موظفاً إدارياً .
- (٢) مقابلة مع الأستاذ محمد إبراهيم فايح (الذي والده أحد أبناء طلاب الأستاذ محمد أنور) ومشرف تربوي متقاعد عبر الهاتف يوم الاثنين بتاريخ (١٤٢٨/٦/٢٨هـ) .
- (٣) مقابلة مع الأستاذ حسن الشهري أمين مكتبة الأستاذ محمد أنور في مكتب التعليم في خميس مشيط يوم الاثنين (١٤٢٨/٥/٢٣هـ) .
- (٤) ابن جريس: غيثان، تاريخ التعليم في منطقة عسير ، الطبعة الأولى، مكتبة الملك فهد الوطنية، الرياض، (١٤١٦هـ / ١٩٩٥م ص ٢٢٤).
- (٥) مقابلة مع مساعد مدير مكتب التعليم في خميس مشيط الأستاذ سعيد محمد الأحمري في مكتبه يوم الاثنين (١٤٢٨/٥/٢٣هـ) .
- (٦) مقابلة مع الأستاذ حسن الشهري أمين مكتبة الأستاذ محمد أنور في مكتب مساعد التعليم في خميس مشيط يوم الاثنين (١٤٢٨/٥/٢٣هـ) .
- (٧) مقابلة مع الأستاذ حسن الشهري أمين مكتبة الأستاذ محمد أنور في مكتب مساعد التعليم في خميس مشيط يوم الاثنين (١٤٢٨/٥/٢٣هـ) .
- (٨) وهذا الموظف اثناء إعداد هذا البحث هو الأستاذ حسن الشهري من مواليد عام (١٢٩٨/١/٢٦هـ)، ومؤهله العلمي بكالوريوس في علم المكتبات والمعلومات.

وعن حفل افتتاح المكتبة يوم تدشينها قال الأستاذ الشهري: إنه حضر مجموعة كبيرة من أعيان المنطقة وخاصة طلاب (الأستاذ أنور) ومنهم: الفريق (مريع الشهراني) والأستاذ (إبراهيم فايح) وأشخاص لم أعرفهم وكان حفلاً مميّزاً بحضور محافظ خميس مشيط الأستاذ (سعيد بن مشيط) ومدير التعليم في منطقة عسير<sup>(١)</sup>. وقال: الأستاذ محمد فايح عن حفل افتتاح المكتبة: "لم يكن لقاء الثلاثاء (١/٢٣/١٤٢٠هـ) الذي عقد في مكتب التربية والتعليم بخميس مشيط لقاءً عادياً فلقد كان استثنائياً، فقد جاء المشهد حاملاً لوحة من الوفاء وخليطاً من المشاعر الجياشة ومعها صفحات من الذكريات رسم هذه اللوحة طلاب الشيخ الأستاذ (محمد أحمد أنور عسيري) - رحمه الله - أحد رواد التربية في عسير، وكانت المناسبة إهداء أبنائه مكتبة والدهم لأهالي خميس مشيط واحتضنها مكتب التربية والتعليم في ركن خاص بها وفاء وعرفاناً من ورثة المربي لطلاب والدهم فيها. وقد عقدت (ندوة) على هامش اللقاء بدأت بذكريات وخواطر من معالي الأستاذ (مريع بن حسن الشهراني) رئيس الهيئة العامة للمساحة وأحد طلاب الشيخ (أنور)، ثم انسكبت الخواطر من الأستاذ (محمد بن سعد بن عبد الرحمن) الذي تسلم إدارة المدرسة خلفاً للأستاذ (أنور) في (عام ١٣٧٤هـ/١٩٥٤م) أعقبها خواطر من الأستاذ (إبراهيم بن محمد بن فايح) أحد طلاب الشيخ والأثريين عليه وقد كان واسطة العقد وخصه بتربية وعناية خاصة، كما ورد على لسان صاحب المعالي (مريع)، ثم تكلم الأستاذ الدكتور (غيثان بن جريس) بكلمات لا تقل جمالية عن كلمات سابقه عن الراحل مورداً أنه تعرف عليه من خلال الأستاذ (إبراهيم فايح) وسجل معه بعض ذكرياته، أعقب ذلك كلمة وفاء من اللواء الطيار الركن المتقاعد (عبد الله محمد أنور) أحد أبناء المربي في هذا اللقاء<sup>(٢)</sup>.

وقد وصلت مكتبة الشيخ (أنور الخميس) وأحيطت برعاية من بذلوا جهوداً لإحضارها، وفي مقدمتهم معالي الأستاذ (مريع بن حسن الشهراني) الذي رعى المناسبة، وحضر الشيخ (عبد العزيز بن سعيد بن مشيط)، وابنه (سعيد بن عبد العزيز بن مشيط) محافظة الخميس، وكانت للأستاذ (سعد بن عوض) مدير مكتب التربية والتعليم بالخميس المبادرة الطيبة في احتضان المكتب للمكتبة، أضف إلى ذلك عناية عضو مجلس منطقة عسير الأستاذ (سفر برقان)، ودعم العميد المتقاعد (مبارك بن مشيط)، والأستاذين (محمد بن سعد وإبراهيم بن فايح)، وقد ازدانت

(١) مقابلة مع الأستاذ حسن الشهري أمين مكتبة الأستاذ محمد أنور في مكتب مساعد التعليم في خميس مشيط يوم الاثنين ٢٣/٥/١٤٢٨هـ، الساعة ٥٠، ١٠.

(٢) مقال للأستاذ محمد إبراهيم فايح، بعنوان مكتبة الأستاذ أنور رحمه الله في خميس مشيط، الجزيرة للصحافة والطباعة والنشر، الاحد ١٨/ ربيع الأول/ ١٤٢٠هـ، العدد ١٣٣١٧.



المناسبة بحضور كوكبة من المعلمين الأوائل ومنهم الأستاذ (محمد سعيد شلغم)، والأستاذ (عبد الوهاب محمد أبو ملحمة)، واللواء المتقاعد (سعيد بن محمد) الذي قدم دروعاً عبرت عن صادق وفائه لأساتذته؛ فكانت لفتة كريمة وحضر (د. عبد الله محمد حميد ود. محمد السكيني والمهندس سفر ظفير مدير شركة اسمنت الجنوب والأستاذ سليمان المطوع والأستاذ مبارك سالم الضويوع والأستاذ سعود برقان والأستاذ سعيد بريدي)<sup>(١)</sup>. وعدد كبير من التربويين يزيدون عن (٦٠) مشرفاً وبحضور سعادة مساعد مدير عام التربية والتعليم بعسير الأستاذ (سعيد بن محمد بن سلطان) ومدير شؤون الطلاب الأستاذ (محمد عريدان)<sup>(٢)</sup>. ومن أهداف مكتبة (محمد أنور): (١) خدمة الموظفين في مكتب التعليم بالخميس لأنها مكتبة متخصصة. (٢) تقديم خدمات الإعارة والتصنيف والفهرسة لجميع أوعية المعلومات.

**أما عن مراحل التطور التي مرت بها المكتبة فهي :** (١) استقبال أوعية المعلومات. (٢) تصنيف الأوعية. (٣) فهرستها. (٤) إدخالها في برنامج اليسير وهو برنامج خاص بالمكتبات المدرسية. ومن أبرز الشخصيات التي كان لها دور في نشأة المكتبة، أمين المكتبة الأستاذ (حسن الشهري والأستاذ محمد إبراهيم فايح)، ولا يوجد في هذه المكتبة وثائق أو مخطوطات<sup>(٣)</sup>.

وذكر الأستاذ حسن: أن محتويات المكتبة كانت كتباً فقط جاءت في صناديق عددها (٩٥) صندوقاً وتم فهرستها وتصنيفها وإدخال بياناتها في برنامج اليسير وكان هذا عمل تطوعي لوجه الله. ومن أهم العوائق أنها وضعت في مكان غير مناسب، ومن المفترض أن تكون في مكان يؤمه الجميع ليستفاد منها وبخاصة أساتذة وطلاب الجامعات ومراكز البحث العلمي أو في إحدى الجمعيات الخيرية ليستفيد منها الناس قاطبة<sup>(٤)</sup>. والباحثه تؤيد هذا الرأي وبخاصة بعد اطلاعها على وضع المكتبة، ومدى القيمة العلمية والأدبية لهذه الكتب، وكان الهدف الأساس من إهداء هذه الكتب إلى مكتب إدارة التعليم هو استفادة المواطنين منها سواء كانوا طلاب علم أو مثقفين أو قراء، فموقعها الحالي حرم المواطنين في مدينة خميس مشيط من فائدتها. وقد واجهت صعوبة كبيرة في معرفة موقعها، وسألت الكثير من سكان مدينة خميس مشيط، فقالوا أنهم لا يعلمون مكانها، ولم يسمعوا بها.

(١) مقال للأستاذ محمد إبراهيم فايح، المرجع نفسه.

(٢) مقال للأستاذ محمد إبراهيم فايح، المرجع نفسه.

(٣) مقال للأستاذ محمد إبراهيم فايح، المرجع نفسه.

(٤) مقابلة مع الأستاذ حسن الشهري أمين مكتبة الأستاذ محمد أنور في مكتب مساعد التعليم في خميس مشيط يوم الاثنين (١٤٢٨/٥/٢٣هـ).

وتحتوي المكتبة على قاعة للقراءة و على جهاز حاسب آلي وقاعة اجتماعات، والمكتبة لا يوجد لها زوار من الأطفال كونها لا تحتوي على كتب تخصهم. أما عن عدد الزوار الذين يتوافدون على المكتبة في المتوسط يومياً فإن العدد لا يتجاوز الثلاثة أو الأربعة أشخاص يومياً ، و الفئات العمرية الأكثر تردداً عليها من عمر الخامسة والثلاثين إلى الخامسة والأربعين، وهم من موظفي مكتب التعليم (إداريين ومشرفين تربويين) ، وأكثر قاصديها من قسم اللغة العربية<sup>(١)</sup>. وصمم سجل للزوار سابقاً لكن نظراً لقلّة الإقبال على المكتبة تم إلغاؤه ، ولا وجود لنظام إعاره للكتب على الرغم من أنّ المكتبة تعد مكتبة عامة. وذلك بناءً على طلب أبناء الأستاذ (أنور) وطلب طلابه وحفاظاً عليها من الضياع فهي للقراءة فقط. ولا يوجد توجه إلى تغيير هذا النظام مستقبلاً وذلك بناءً على الوصية السابقة<sup>(٢)</sup>. وعملية الجرد للكتب تتم مرة واحدة في السنة ، ولا يوجد نشرات أو كتيبات صادرة عن المكتبة سوى نشرة الكترونية صممها أمين المكتبة باجتهاد شخصي منه، وهي سلسلة اسمها (قرأت لكم) وتوقف عن ذلك ، لعدم وجود الحافز والاهتمام كما ذكر<sup>(٣)</sup>. وهذا يقودنا إلى العلاقة بين المستفيدين والخدمات التي تقوم بها المكتبة على أن الذي يمنع من استخدام هذه الخدمات واستغلالها هو الضعف في الوعي المكتبي ، فهي ليست موجودة ، لأنه ليس هناك من يستفيد منها ، فدراسات المكتبات تؤكد دائماً على تغطية حاجات المستفيد دون التوسع في الخدمات إن كانت غير مطلوبة ، ومن هنا يتضح أن المستفيد من المكتبة هو الذي يتحكم في أسلوب الخدمة المكتبية ، وهو المعيار الحقيقي والفعال في نجاح أو فشل الخدمات المكتبية في أية مكتبة مهما كان نوعها<sup>(٤)</sup>.

يبدأ العمل في المكتبة وينتهي في نفس أوقات الدوام الرسمي لمكتب إدارة التعليم ، أي من الساعة صباحاً إلى الثانية والنصف مساءً وبالتالي فإن هذا الوقت هو الذي يقصد فيه الزوار المكتبة ، أما عن أنواع الكتب التي يكثر الإقبال عليها بشكل عام والطلبة بشكل خاص فهي الكتب اللغوية والأدبية والتاريخية والدينية ، وهي معظم محتويات هذه المكتبة<sup>(٥)</sup>. وعن الزيارات الجماعية للمكتبة كانت هناك زيارة للمدارس في بداية

(١) مقابلة مع الأستاذ محمد إبراهيم فابع أحد أبناء طلاب الأستاذ محمد أنور ومشرف تربوي متقاعد ، عبر الهاتف يوم الاثنين بتاريخ (١٤٢٨/٦/٢٨هـ) ، الساعة ١٠،٥٠ صباحاً.

(٢) مقابلة مع الأستاذ حسن الشهري أمين مكتبة الأستاذ محمد أنور في مكتب مساعد التعليم في خميس مشيط يوم الاثنين (١٤٢٨/٥/٢٢هـ) .

(٣) مقابلة مع الأستاذ حسن الشهري أمين مكتبة الأستاذ محمد أنور في مكتب مساعد التعليم في خميس مشيط يوم الاثنين (١٤٢٨/٥/٢٢هـ) .

(٤) النملة : علي ، المكتبات والمعلومات السعودية ، الطبعة الأولى ، مكتبة العبيكان ، الرياض ، ١٤١٦هـ / ١٩٩٥م ، ص ١٢١ .

(٥) مقابلة مع الأستاذ حسن الشهري أمين مكتبة الأستاذ محمد أنور في مكتب مساعد التعليم في خميس مشيط يوم الاثنين (١٤٢٨/٥/٢٢هـ) .

التأسيس ، ثم أغلقت لعدم الفائدة من هذه الزيارات ، و أول زيارة جماعية من طلاب مدرسة ( عام ١٤٢٣ هـ ) ، أما بخصوص النساء فلا يوجد قسم خاص بالنساء بل لا يسمح بذلك . وفي بداية افتتاحها كان لسكان مدينة خميس مشيط إقبال بسيط وتفاعل ثم اختفى هذا التفاعل تدريجياً<sup>(١)</sup> .

ولعل هذا الأمر يملأ نفوسنا حزناً ، فالمكتبات كمصدر للمعلومات ذات أهمية كبيرة لأي مجتمع طالما كانت الرغبة لديه كبيرة في الوصول نحو التطور والتقدم . والمجتمع بحاجة إلى المعلومات في سبيل التنمية . ولا يتردد المرء عندما يقول: إن المعلومات ثروة وطنية لها تأثيرها المباشر على التنمية من حيث قدرتها على توجيه الموارد البشرية وتعين على الإفادة من طاقات البشر في تحقيق رفاهية المجتمع واغتنامها<sup>(٢)</sup> . والمعلومات المطلوبة للتنمية من ناحية تخصصاتها الموضوعية تشتمل على نوعين : معلومات عامة وهي التي تخص عدداً من الموضوعات ، ولا تتناول جانباً واحداً منها بالعمق التخصصي المطلوب . ومعلومات متخصصة وهي التي تتناول موضوعاً محدداً بالعمق والتوسع المطلوبين كالمعلومات الزراعية ، والمعلومات الصحية ، والمعلومات الهندسية ، والمعلومات الصناعية ، والمعلومات التاريخية<sup>(٣)</sup> . ولوجود أنشطة ثقافية ، أو مشاركات خارجية للمكتبة ، كذلك لا تتوافر للمكتبة معارض ، أو مسابقات ، أو مشاركة في معرض الكتاب . ويرى الأستاذ حسن الشهري أن إقبال الناس على القراءة داخل مدينة خميس مشيط قليل جداً ، نظراً لظروف الثروة المعلوماتية التي نعيشها الآن ، فقد أصبح الشخص يبحث عن الكتاب في جواله دون الحاجة إلى الذهاب للمكتبة واستعارة الكتاب<sup>(٤)</sup> . وقد أجاب الشهري عند سؤاله عن الطرق الكفيلة لدعم دور المكتبات العامة في المجتمع قال : إن لم يكن الشخص من هوايته قراءة الكتب فالأمر صعب ، فهي هواية قبل أن تكون واجباً ، والتعليم منذ الصغر وتشجيع الطلاب على الاستفادة من المكتبات المدرسية أمور ذات دور إيجابي في المستقبل<sup>(٥)</sup> .

- 
- (١) مقابلة مع الأستاذ محمد إبراهيم فايح أحد أبناء طلاب الأستاذ محمد أنور ومشرف تربوي متقاعد ، عبر الهاتف يوم الاثنين بتاريخ (٢٨/٦/١٤٢٨ هـ) .
- (٢) النملة : علي ، المرجع السابق ، ص ٤١ .
- (٣) النملة : علي ، المرجع نفسه ، ص ٤١ .
- (٤) مقابلة مع الأستاذ حسن الشهري أمين مكتبة الأستاذ محمد أنور في مكتب مساعد التعليم في خميس مشيط يوم الاثنين (٢٣/٥/١٤٢٨ هـ) .
- (٥) مقابلة مع الأستاذ حسن الشهري أمين مكتبة الأستاذ محمد أنور في مكتب مساعد التعليم في خميس مشيط يوم الإثنين (٢٣/٥/١٤٢٨ هـ) .

## ٦- أثر المكتبات العامة في مدينتي أبها وخميس مشيط على المجتمع :

تتأثر المكتبات العامة في نشأتها وتطورها بمجموعة من العوامل المنبثقة من البيئة المحيطة بها ، بحكم موقعها في المجتمع . والمكتبة مهما كان نوعها لا تقوم من فراغ، لكنها تنشأ في بيئة متفاعلة اجتماعياً ، واقتصادياً ، وتعليمياً ، وثقافياً ، وهنالك ضغوطات كثيرة تؤثر في أهدافها ، كما تفرض عليها علاقات وارتباطات مع الجماعات ، والمنظمات الأخرى الموجودة في المجتمع ، وكل ذلك يؤثر بشكل أو بآخر على صياغة خدمات المكتبات ، بل وعلى أهدافها وسير العمل والأداء بها . لذلك تظل المكتبة أكثر المؤسسات في المجتمع تأثراً بأي تغير فيه<sup>(١)</sup> . وفيما يلي ذكر لبعض الجوانب الخاصة بالمكتبات العامة الواردة في الدراسة ، وبيان أثرها :

### ١- موقع المكتبة ونوع المبنى :

بالنسبة لموقع المكتبات العامة بأبها ، وأثر المكان على المجتمع فتجد أنها تنقلت بين الكثير من المقرات التي لم تكن مناسبة حتى تؤدي دورها الهام والمؤثر في المجتمع ، لكن هذا الأمر في بداية نشوء المكتبة حتى عام (١٤١٨هـ / ١٩٩٧م) ، ثم انتقلت إلى موقعها الحالي وهو مناسب جداً سواء من ناحية موقعها وسط مدينة أبها وعلى شارع رئيسي ، أو مساحة المبنى الواسعة وتوافر مواقف السيارات وقربها من الأسواق . مما يسهل إمكانية الوصول إليها وتوفير الخدمات للمواطنين . أما المكتبة العامة في خميس مشيط ، فهي تتلاقى مع مكتبة أبها العامة من حيث تنقلها بين الكثير من المقرات . ونلاحظ أن مباني المكتبات تؤدي دوراً استراتيجياً ، لما توفره المكتبة من خدمات ، ولعل أهمية تصميمها وموقعها يعكسان ما تؤديه من وظائف ، لتكون ميسرة لجميع أفراد المجتمع ، وتبلغ من المرونة درجة تمكنها من تقديم خدمات جديدة ومتغيرة . ويفترض أن تكون المباني المكتبية واقعة على مقربة من سائر أنشطة المجتمع المحلي ، مثل : المحال التجارية والمراكز الثقافية . ما أمكن ذلك ، ولا بد أن تكون المكتبة متاحة لأنشطة أخرى للمجتمع المحلي ، مثل : عقد الاجتماعات ، وإقامة المعارض ، وفي حالة المباني الأكبر حجماً تسهم المكتبة في إقامة حفلات الأداء المسرحي والموسيقي ، وعرض البرامج السمعية والبصرية والوسائطية . ومن ملامح حسن استخدام المكتبة العامة أن تسهم بقسط مهم في تعزيز حيوية المناطق الحضرية ، وأن تجعل منها مركزاً للتعليم والأنشطة الاجتماعية ومكاناً للقاء ، لاسيما في المناطق الريفية المتفرقة ، لذلك يحسن بأمناء المكتبات أن يعملوا على استخدام مباني المكتبات ، وأن تدار على نحو فعال يعطي أفضل استخدام للمرافق لصالح المجتمع المحلي<sup>(٢)</sup> . فتكون الخدمات سهلة المنال لجميع

(١) عباس ، هشام ، المرجع السابق ، ص ٢٢ .

(٢) جيل : فيليب ، وآخرون ، المرجع السابق ، ص ١٤ .

أعضاء المجتمع. وهذا يقتضي أن تقام مباني المكتبة في موقع مناسب ، وأن تتوفر فيها تسهيلات جيدة للقراءة والدراسة ، وتقنيات ملائمة<sup>(١)</sup>.

وعند المقارنة بين أعداد المستعيرين في كل من المكتبات الأربعة وخاصةً بين ( المكتبة العامة في مدينة أبها والمكتبة العامة في خميس مشيط ) باعتبار أن المكتبتين من أكبر وأهم المكتبات الأربعة فهي تخدم مواطني منطقة عسير ، فإن ذلك يقودنا إلى موضوع هام وهو عدد سكان كل من المدينتين، وأعداد الشرائح التي تخدمهما المكتبة، فنجد أن مدينة خميس مشيط هي المدينة الأكبر من حيث المساحة، والأكثر كثافة للسكان في منطقة عسير، وهي من أهم المدن التجارية على مستوى المملكة العربية السعودية، بالإضافة إلى أنها قبلة سياحية في عموم البلاد ولا تزال مكتبتها العامة هي موئل الثقافة وأحد أهم المؤسسات العلمية والثقافية، وهي تقبع في مبنى مستأجر لا يكاد الكثير من أهل المدينة يعلمون عنه شيئاً. على الرغم من المطالبات الكثيرة والمراسلات التي قام بها العديد من مديري هذه المكتبة وهم يطالبون بحق المكتبة في الحصول على مبنى حكومي يتيح لها القيام بدورها على الوجه الأكمل .

وكذلك مكتبة الملك ( عبد الله بن عبد العزيز ) في النادي الأدبي نجد أن مقرها مر بمرحل انتقلت فيها من مبنى قديم إلى مبنى مستقل بجوار مبنى النادي الأدبي ، وهذا الأمر وفر لها موقعاً مناسباً ومساحة مناسبة لتوفير الخدمات للمواطنين ، أضف إلى ذلك موقعها المميز على الحزام الدائري. وعند انتقالنا للحديث عن مكتبة الأستاذ (محمد أنور) فموقعها أكثر سوءاً من المكتبة العامة بخميس مشيط، فهي تقع في مكتب إدارة التعليم للبنين ، وعلى الرغم من موقع المكتب الذي يقع في وسط المدينة إلا أنه لا يرتاده محبو القراءة وإنما أغلب من يقصده هم من أولياء الأمور أو من موظفي قطاع التعليم، الأمر الذي يجعل المكتبة مهمشة، فالمواطن العادي في مدينة خميس مشيط لا يعلم بوجود المكتبة في هذا المكان ولا يصلح ضمها إلى المكتبة العامة في خميس مشيط لأسباب منها: أن المكتبة العامة تكاد تضيق بكتبها لضيق مبناها المستأجر وغير المناسب، والباحثة تقترح نقل مكتبة محمد أنور إلى موقع آخر مناسب داخل مدينة خميس مشيط وجعلها مكتبة مفتوحة للعامة والمحافظة على كتبها التي لا تتوفر منها نسخ أخرى، ولا تقتصر على نظام الإعارة الداخلية حتى تكون رافداً من روافد الثقافة والعلم، ويستطيع الناس التعرف عليها والاستفادة منها . أو توضع داخل مبنى مكتب التعليم، ويعمل لها بوابة مplatte على الشارع العام وتوضع عليه لوحة خارجية باسم مكتبة الأستاذ (محمد أنور) ، فتصبح معروفة لدى المواطنين وتصبح موقعاً مناسباً يساهم في خدمة عدد أكبر من سكان المدينة.

(١) جيل : فيليب ، وآخرون ، المرجع نفسه ، ص ٢٧.

## ٢. أوعية المعرفة وتنوعها:

تتوفر في المكتبة العامة بأبها جميع أوعية المعرفة سواءً أكانت كتباً أو مراجع أو دوريات أو تقارير أو نشرات أو مخطوطات، وكذلك الوثائق والصور واللوحات والمواد السمعية والبصرية، فعدد الكتب يبلغ (٧٢٠٠٠) كتاب منها كتب أجنبية وعربية بالإضافة إلى الصحف والمجلات وكتب الطفل التي تصل إلى (٤٠٠٠) مضافاً إليها الألعاب الفكرية والحركية للأطفال، وهذا يؤكد لنا أن المكتبة مؤهلة بما يتوفر بها من كتب لخدمة المواطن بمختلف الأعمار ومختلف الاحتياجات المعرفية. والواضح أن مكتبة الملك (عبد الله بن عبد العزيز) في النادي الأدبي لا تحتوي على كتب للأطفال مما يضعف من دورها في خدمة أفراد المجتمع، وبما أنها تصدت لتقديم خدماتها للعامة فلا بد أن تراعي احتياجات كافة شرائح المجتمع. وخاصة الأطفال فهم عماد المستقبل وأهم فئات المجتمع، ولا بد من غرس حب القراءة في نفوسهم. وينبغي على المكتبة العامة أن تهض بمسؤولية خاصة لتلبية احتياجات الأطفال والنشء. فعندما تكون الجوانب المثيرة في المعرفة والأعمال الإبداعية مصدر إلهام للأطفال في سن مبكرة، فمن المرجح أن يستفيدوا طوال حياتهم وتعزيز لإسهامهم في المجتمع. وبوسع الأطفال أن يشجعوا آباءهم وغيرهم من الراشدين على الاستفادة من خدمات المكتبات<sup>(١)</sup>.

ونذكر أهمية المكتبة العامة بمدينة خميس مشيط التي بلغ عدد الكتب فيها (٤٢٨٥٠) كتاباً، منها (١٣٥٠) كتاباً باللغات الأجنبية، أضف إلى ذلك كتب الطفل التي تبلغ (٣٥٦٠) كتاباً، والمواد السمعية والبصرية، وأيضاً الصحف والمجلات، ومن هنا نرى أن المكتبة شاملة لكل أوعية المعرفة، ولكن ما نلاحظه عن مقارنة أعداد الكتب في كل من المكتبة العامة بأبها والمكتبة العامة بخميس مشيط، نجد أن الكتب في المكتبة العامة بخميس مشيط أقل من الكتب في مكتبة أبها العامة على الرغم من أن مدينة خميس مشيط تعتبر ثامن أكبر مدينة من حيث السكان في المملكة فهي تخدم شريحة أكبر من المواطنين، ولعل السبب في ذلك يعود إلى صغر مساحة المكتبة مقارنةً بمساحة المكتبة العامة بأبها، فهي لا تستوعب بسبب مساحتها الكثير من الكتب أو أوعية المعرفة الأخرى.

والواقع أن مكتبة الأستاذ (محمد أنور) هي الأقل كتباً من بين المكتبات الأربعة الواردة في الدراسة، ولعل أسباب ذلك واضحة في أثناء الحديث عن نشأة هذه المكتبة وأوضاعها في الوقت الحالي، وقد أشارت الدراسة إلى ملامح عن موقع المكتبة ونوع المبنى وأثره وبعض

(١) جيل: فليب، وآخرون، المرجع السابق، ص ٨.

الحلول في هذا الشأن ، وفيما يخص عدد الكتب والأوعية ومحدوديتها فترى الباحثة إن من الحلول استقبال إهداء الكتب من المواطنين كما هو الحال في الكثير من المكتبات بعد تغيير موقع المكتبة أو توسيع مساحتها ، وكذلك إيجاد تبادل للكتب بين المكتبات العامة ، فزيادة أعداد المكتبات العامة وتطويرها تعد من المطالب الملحة لنشر المعرفة وثقافة القراءة بين المواطنين .

كما أن البحث يرى أن المكتبات العامة في مدينتي أبها وخميس مشيط ، لا بد لها من متابعة دؤوبة للقراء ، لجذب أعداد أكبر من المتفاعلين إليها ، فالكثير من محبي القراءة لديهم مجالات متنوعة في المطالعة قد لا توفرها المكتبات العامة وعلى سبيل المثال كتب التنمية الذاتية ، أو جديد إصدارات كتب الطب والتغذية ، أو العديد من الروايات وكتب الترفيه والتسلية وغيرها ، كما لا بد من متابعة كل ما هو جديد من إصدارات حديثة لمؤلفين عرب وأجانب والاهتمام بمؤلفاتهم ، ومتابعة الكتب المترجمة ، ومتابعة اهتمامات القراء ، وعدم الاكتفاء بالكتب في معارض الكتب السنوية ، فقد يفضل القارئ التوجه إلى مكتبات بيع الكتب التي توفر له كل جديد من الإصدارات بصورة مباشرة بما يناسب شغفه أو اهتماماته ويدفع من أجلها المبالغ الضخمة ، بدلاً من التوجه إلى المكتبات العامة التي لا توفر هذه الكتب ، وتخص الدراسة فئة الشباب أو المراهقين الذي لهم ذوق خاص في الكتب ، والبعض منهم يحب الترفيه من خلال القراءة فيميل إلى القصص والروايات ، أو قد يسمع بإصدارات جديدة لمؤلفين مفضلين لديه عن طريق الانترنت ، وذلك لمعرفة بأن المكتبة العامة لن توفر له ما يريد ، لذلك تقترح الدراسة أن تخصص المكتبات العامة جزءاً من ميزانيتها لشراء الكتب من دور النشر مقابل الحصول على نسبة تخفيض. والمعلومات ليست لها أهمية عند فئة ، وعديمة الأهمية عند فئة أخرى ، فالمعلومات أهميتها واحدة عند فئات المجتمع كافة ، فالجميع في حاجة للمعلومات المناسبة والدقيقة والموثوقة والحديثة والمتاحة ، فالطبيب يحتاج معلومات جديدة وحديثة تساعده في مهنته وأنه يعالج مرضاه بطريقة فعالة وأمنة ، والمحامي يحتاج للمعلومات التي تعرفه بأخر القوانين والأحكام المتخذة في الحالات الشبيهة بالقضايا التي يكلف بها ، والمهندس يحتاج للمعلومات الحديثة حتى لا يضيع وقته وجهده وماله سدى في التوصل لأشياء سبقه إليها آخرون ، كما يحتاج رجل الأعمال ومديرو الشركات للمعلومات الجديدة حتى يبرهنوا بأن شركاتهم ومشروعاتهم تدار بأسلوب سليم يساعد في تحقيق الأهداف ، والمزارع يحتاج أيضاً للمعلومات التي تساعده في زراعة أرضه ومقاومة الآفات وتسويق محاصيله<sup>(١)</sup> .

(١) الجندي : محمود ، صلاح : عبد الفتاح ، مدخل إلى علم المكتبات والمعلومات ، الطبعة الأولى ، مكتبة الرشد ، الرياض ، ١٤٢٣هـ / ٢٠١٢م ، ص ٢١ ، ص ٢٢ .

## ٣. مجلس المكتبة :

فيما يتعلق بمجلس المكتبة العامة نصت المادة السادسة عشرة من كتاب (المكتبات العامة بوزارة الثقافة والإعلام : قواعد وتنظيمات ) الصادر عن الإدارة العامة للمكتبات بالوزارة على تكوين (مجلس المكتبة العامة). وقد سبق لوزارة المعارف . حين كانت المكتبات العامة تابعة لها . أن وجهت بتكوين مجالس للمكتبات العامة ( في عام ١٤١٨هـ/١٩٩٧م ) ، حيث نصّت المادة الثانية والمادة الثالثة من قواعد التنظيم الداخلي للمكتبات العامة ، على الآتي : المادة الثانية : يتكون مجلس المكتبة العامة من (١) مدير التعليم أو نائبه . (٢) رئيس قسم الإشراف التربوي . (٣) رئيس قسم مراقبة المخزون . (٤) رئيس قسم الوسائل التعليمية ، والمكتبات . (٥) رئيس قسم النشاط المدرسي . (٦) رئيس قسم توجيه الطلاب وإرشادهم . (٧) أمين المكتبة<sup>(١)</sup> . المادة الثالثة : اختصاصات ومهام مجلس المكتبة : (١) الإشراف على عقد ندوات واجتماعات المنطقة أو المحافظة التعليمية أو الإدارات التعليمية والدوائر الحكومية الأخرى بالمكتبة العامة ، بالتناوب بين المكتبات العامة بالمنطقة أو المحافظة إذا كانت أكثر من واحدة . (٢) الإشراف على إجراء المسابقات الثقافية بين مدارس المنطقة أو المحافظة داخل مبنى المكتبة العامة . (٣) الإشراف على برنامج الزيارات للمكتبات العامة التي يقوم بها طلاب المدارس القريبة منها من أجل تعريف الطلاب بدورها . (٤) البت في موضوع الكتب التي يتم إهداؤها للمكتبة من قبل المؤسسات الحكومة أو ذات الصلة الحكومية والأفراد ، ومدى توافقها مع أهداف المكتبة العامة ، وضمها لهيئة المكتبة في حال الموافقة عليها بعد الاطلاع على رقم الترخيص الصادر من وزارة الإعلام بخصوص طبعها أو نشرها داخل المملكة ، وكذلك رقم الإيداع بالنسبة للكتب المطبوعة بتاريخ (١/١/١٤١٤هـ) ، وما بعده . (٥) الإشراف على فهرسة موجودات المكتبة ، وتصنيف الكتب وتسجيل رقم التصنيف الخاص على كعوب الكتب وإعداد البطاقات . (٦) الاهتمام بتوفير المجلات والدوريات للمكتبة ، وتجليدها ، وضمها إلى موجوداتها . (٧) اختيار أمين المكتبة الذي يجب أن يكون متخصصا في مجال المكتبات . (٨) الإشراف على الجرد السنوي للمكتبة .

وبناء على ذلك صدر قرار مدير عام التعليم بمنطقة عسير رقم (٨/٢/٦١٥) بتاريخ ٢٩/١/١٤٢٠هـ) بتكوين مجلس مكتبتي أبها وخميس مشيط العامتين ، وحددت أسماء أعضاء المجلس<sup>(٢)</sup> . وذكر الأستاذ (محمد معبر) : أنه من واقع صلته الدائمة بالمكتبة العامة بخميس مشيط ، فإن هذا القرار لم يتم تطبيقه على الواقع . كما دُعي مدير المكتبة العامة بالمدينة المنورة على أن يسعى إلى تنفيذ تعليمات وزارة الثقافة والإعلام ،

(١) الإدارة العامة للمكتبات ، المرجع السابق ، ص ٣٥ .

(٢) الإدارة العامة للمكتبات ، المرجع نفسه ، ص ٣٥ .



وتكوين هذا المجلس الذي يمكن من خلاله التواصل مع المجتمع لتفعيل ومؤازرة الأنشطة الثقافية التي تقوم بها المكتبة<sup>(١)</sup>. ومن خلال المعلومات التي حصلت عليها الباحثة عن المكتبات الواردة في الدراسة، نجد أن هذه المكتبات تتوفر فيها مجلس للمكتبة ولكن ينقصه إكمال بعض البنود السابقة سواء في عدد الأعضاء أو الشخصيات الواجب اشتراكها في مجلس المكتبة.

#### ٤. أعداد الزوار والمرتادين :

هناك تفاوت في أعداد الرواد بين المكتبات الأربعة الواردة في الدراسة، والاختلاف في أعدادهم يخضع لظروف كثيرة ورد ذكرها أثناء الحديث عن الاستعارات وموقع المبنى وغيره وتحديد المكتبة العامة في أبها والمكتبة العامة في خميس مشيط، وكذلك مكتبة الأستاذ (محمد أنور) التي ذكرت الدراسة أن أعداد روادها لا يزيد عن ثلاثة أو أربعة رواد في أفضل الأحوال، كما ذكرت أسباب ذلك والتوصيات والحلول التي تراها مناسبة. ونرى بصورة واضحة في مكتبة (الملك عبد الله بن عبد العزيز) في النادي الأدبي بأبها أن أعداد الرواد في تناقص مستمر، وعند سؤال الأستاذ (الغرياني) عن سبب تناقص أعداد الرواد بهذا الشكل الواضح، ذكر وجود منشآت عمرانية بجوار المكتبة، والمكتبة قديماً كان يأتي إليها الرواد بأعداد كبيرة بسبب قرب الجامعة سابقاً، فهي تقع في حي شمسان، وكانت فرعاً من جامعة الإمام (محمد بن سعود) الإسلامية، ثم بعض فرع جامعة الملك خالد بعد نشأتها، ثم تناقصت الأعداد بسبب نقل الجامعة إلى (حي قريقر)، وكذلك توفير الجامعة مكتبة مركزية تقدم خدماتها للطلاب، وأيضاً التطور في مجال التواصل والانترنت الذي جعل الطالب يبحث عن الكتاب الإلكتروني، كما ذكر أيضاً أن هذا العامل الأخير اثر أيضاً على مكتبة جامعة الملك خالد<sup>(٢)</sup>.

#### ٥. نظام الإعارة الخارجية :

عند مقارنة الجداول الخاصة بالاستعارة، وأعداد المستعيرين في المكتبات التي شملتها الدراسة نستخلص مايلي : أن المكتبة العامة في مدينة خميس مشيط هي الأكثر إقبالاً على استعارة الكتب وأوعية الثقافة الأخرى، يليها المكتبة العامة في مدينة أبها، ثم مكتبة الملك (عبد الله بن عبد العزيز) في النادي الأدبي في مدينة أبها، وأخيراً مكتبة الأستاذ (محمد أنور) في مكتب إدارة التعليم في مدينة خميس مشيط، ولكن من اللافت أيضاً أن عدد الأوعية المعارة - وهي الكتب في المكتبة العامة بأبها - هي أكثر من الأوعية المعارة في المكتبة العامة في مدينة خميس مشيط، ولتفسير هذا الأمر لابد

(١) معبر، محمد، المرجع السابق، ص ٩٩.

(٢) مقابلة مع الأستاذ أحمد الغرياني عبر الهاتف يوم الأحد (١٩ / ٧ / ١٤٣٨ هـ) الساعة ١١ صباحاً.

أن ندرك الأسباب وراء قلة أوعية الإعارة (الكتب) في المكتبة العامة في الخميس على الرغم من أن عدد المستعيرين أكثر: والسبب يعود إلى أن النظام في المكتبة العامة في مدينة خميس مشيط لا يسمح للمستعير باستعارة أكثر من خمسة كتب في الدراسات العليا وثلاثة كتب لطلبة المراحل ما دون الجامعية . وعند سؤال الموظف عن السبب أشار أن هذا النظام صدر نتيجة أن كثيراً من المستعيرين لا يقومون بإعادة الكتب إلى المكتبة بعد استعارتها مما حمل المكتبة على التشديد في إجراءات الاستعارة وتخفيض أعداد الكتب المعارة بهدف للمحافظة على الكتب داخل المكتبة. في حين أن المكتبة العامة بأبها تسمح باستعارة عشرة كتب لطلبة الدراسات العليا والباحثين ، وخمسة كتب للطلاب والموظفين. وكذلك عند الحديث عن مكتبة الملك (عبد الله بن عبد العزيز) في صفحات سابقة ذكر البحث عدم وجود إعارة خارجية، وربما تزول هذه الأسباب مستقبلاً من أجل إيجاد نظام إعارة خارجية، وكذلك الوضع مع مكتبة الأستاذ (محمد أنور) التي ينعدم فيها نظام الاعارة الخارجية .

## ٦. المعارض والأنشطة :

الواقع أن الحديث عن المعارض والأنشطة في المكتبات السابقة ، يتفاوت تبعاً لظروف المكتبة وروادها ، أضف إلى ذلك طبيعة التنقلات و الفئات العمرية ، وطبيعة الكتب ، والدوام الذي يفرض ظروفا تقف عائقاً دون إقامة معرض أو فعالية ثقافية ما ، وهذا ما لوحظ خاصة في الفرق بين أنشطة مكتبة أبها وأنشطة مدينة خميس مشيط .

## ٧. الاعلان والدعاية للمكتبة :

واقع المكتبة العامة اليوم يختلف عن واقعه بالأمس ، وذلك بعد تغير السياسة العلمية التي كانت تسير عليها في السابق ، وتم أتباع سياسة ما يعرف في عالم المكتبات بـ (تسويق الخدمات) ، ويهدف التسويق من وراء ذلك إلى سد الفجوة بين المكتبة وبين المستفيدين (رواد المكتبة) ، وإيجاد علاقة تربطهما ، غير أن المكتبات تقدم منظومة علمية ولا تقوم بتسويق سلع وهي تختلف في ذلك عن المؤسسات التجارية والصناعية التي تهدف أولاً إلى الربح من تسويق سلعة ما<sup>(١)</sup> . فما الربح الذي يمكن أن يعود على المكتبة من تسويق خدماتها؛ فالربح المطلوب ليس بمعنى الربح التجاري المعروف بأنه الفرق بين الإيراد ونفقة الإنتاج ، والربح الذي تسعى إليه المكتبات الحكومية والعامة هو المزيد من القراء والمزيد من المستخدمين (الرواد) والمزيد من الوثائق والكتب ومصادر المعلومات المختلفة ؛ وزيادة القراء والمستفيدين (الرواد) تعني الوصول

(١) العيدي: أحمد ، المكتبات العامة في المملكة العربية السعودية رؤية من الداخل ، الطبعة الأولى ، مكتبة الملك فهد الوطنية ، الرياض ، ١٤٢٧هـ / ٢٠٠٦م ، ص ١٩ .

إلى قطاع عريض من الناس والتأثير على الحياة الثقافية والعلمية والأدبية ، وزيادة الإنتاج الفكري وإنتاج المعلومات ولا يمكننا قياس ذلك بلغة الأرقام لكن بمقدار الكتب والمكتبات على الشعوب التي سبقتنا في الركب الحضاري<sup>(١)</sup>. ونقول إن الدعاية لهذه المكتبات المعينة في هذه الدراسة ضعيفة جداً ، والدعاية المعقولة هي للمكتبة العامة في أبها ، - وإن كانت ضعيفة - ، أما الدعاية للمكتبات المتبقية فتكاد تكون غير موجودة ، والدليل على ضعف الدعاية للمكتبة العامة في خميس مشيط بأن البعض من القراء وطلاب العلم من سكان خميس مشيط يتوجهون إلى المكتبة العامة في أبها للبحث عن الكتب إما جهلاً بوجود مكتبة الخميس العامة ، وإما عدم معرفة كاملة بالخدمات التي تقدمها ، وكذلك الوضع نفسه مع مكتبة الأستاذ (محمد أنور) .

## ٧- الخاتمة :

لا يمكن أن تحدث نهضة حقيقية لأمتنا إلا بالعودة إلى أول كلمة نزلت في القرآن الكريم وهي كلمة (اقرأ) ، وبما أن الكتاب أحد أدوات القراءة ، وأهمها فقد أرادت الدراسة من خلال هذا البحث تسليط الضوء على بعض المكتبات العامة . في مدينتي (أبها وخميس مشيط) ، التي هي موئل الكتب وأحد أسس العلم والمعرفة ، وهذا يتجسد في معرفة تاريخ هذه المكتبات وواقعها ، وبيان الدور الذي من الممكن أن تلعبه في حضارة الأمة ورقبها وتقدمها . وقد تناولت الدراسة بعض المكتبات العامة في أبها وخميس مشيط ، بتسليط الضوء على ملامحها التاريخية وتأسيسها والمراحل التي مرت بها خلال تطورها ، والمكونات الأساسية لمحتوياتها ، وأخيراً الخدمات التي تقدمها المكتبة لمرتابيها ، وأثر المكتبات المذكورة في الدراسة على المجتمع .

**ومن خلال هذا البحث خرجت الباحثة بعدد من النتائج وهي:** (١) وجود مكتبات عامة في مدينتي أبها وخميس مشيط لها تاريخها في العصر الحديث والمعاصر . (٢) إن في تاريخ هذه المكتبات الكثير من الشخصيات التي بُنيت على أكتافهم الكثير من الانجازات بما قدموه من عطاء وجهد ورغبة في خدمة دينهم ومجتمعهم ووطنهم . (٣) إن بعض هذه المكتبات لم يسلط عليه الضوء بالشكل الكافي مما حرم الكثير من المواطنين من معين المعرفة الذي تحتويه . (٤) إن المجتمع بحاجة إلى الكثير من الجهود لنشر ثقافة القراءة بين أفرادها ولعل أول خطوة في هذا المجال تقديم مكتبات عامة على أرقى المستويات . (٥) عدم وجود وعي كاف لدى المجتمع بأهمية القراءة . (٦) أن تصميم بعض مباني المكتبات وأوضاعها لا تشجع المواطن على ارتيادها . (٧) وجود الكفاءة عند الكثير من العاملين في المكتبات وإحساسهم بدورهم المهم في خدمة

الثقافة. **ومن أهم التوصيات التي توصلت إليها الباحثة : (أ).** ضرورة أن تحذو بلدية مدينة خميس مشيط حذو بلدية مدينة أبها في منح المكتبة العامة في خميس مشيط مبنى حكومياً ليكون مكتبة عامة تؤدي دورها في خدمة المواطنين . **(ب)** ضرورة إنشاء قسم نسائي في المكتبة العامة في مدينة خميس مشيط كما هو الحال في المكتبة العامة في مدينة أبها. **(ج)** الواجب علي مكتبة الملك عبد الله بن عبد العزيز إنشاء قسم نسائي في المكتبة وعدم الاكتفاء بيوم واحد للنساء . **(د)** يجب على مكتبة الملك عبد الله بن عبد العزيز إنشاء مكتبة للطفل . **(هـ)** تغيير موقع مكتبة الأستاذ محمد أنور، ونقلها إلى موقع جديد أو إنشاء موقع لها وبوابة مطلة على الشارع ، حتى يعرف الناس موقعها، وبالتالي يقبلون على الاستفادة من كتبها واستقبال إهداءات جديدة من الكتب إليها، ليستفيد منها طلاب العلم، ويفضل الاقتصار على الإعارة الداخلية بسبب محدودية الكتب . **(و)** يجب ان تقوم المكتبات الأربعة الواردة في الدراسة بالاطلاع على ما وصلت إليه المكتبات العامة العالمية في مجال التكنولوجيا والخدمات وتحاول أن تحذو حذوها في هذا المجال. **(ز)** توفير خدمات للقراء من ذوي الاحتياجات الخاصة ومراعاة وضعهم عند تصميم مبنى المكتبة أو غيرها من الخدمات . **(ح)** ضرورة تأهيل العاملين في المكتبات من خلال دورات خارجية للاطلاع على جديد الخدمات في المكتبات العالمية . **(ط)** يجب ان يشجع الباحثون والمؤرخون في منطقة عسير على دراسة تاريخ المكتبات العامة والخاصة خلال القرون الماضية المتأخرة، مع التذكير بأثرها الايجابي في خدمة الأرض والناس .

## ٨- بعض المصادر والمراجع :

### أولاً : مصادر ومراجع مطبوعة :

١. ابن جريس : غيثان ، تاريخ التعليم في منطقة عسير ، الطبعة الأولى ، مكتبة الملك فهد الوطنية ، الرياض ، ١٤١٦هـ / ١٩٩٥م . ( الجزء الأول ) .
٢. ابن جريس : غيثان ، من رواد التربية والتعليم في المملكة العربية السعودية محمد أحمد أنور (دراسات ، وشهادات ، ووثائق ) ، الطبعة الثانية ، مطابع الحميضي ، الرياض ، ١٤٢٧هـ / ٢٠١٦م ،
٣. الجندي : محمود ، صلاح : عبد الفتاح ، مدخل إلى علم المكتبات والمعلومات ، الطبعة الأولى ، مكتبة الرشد ، الرياض ، ١٤٣٣هـ / ٢٠١٢م .
٤. جيل : فليب ، وآخرون ، خدمات المكتبة العامة وتطويرها في ضوء المبادئ التوجيهية ، مكتبة الملك عبد العزيز العامة ، الرياض ، ١٤٢٤هـ / ٢٠٠٤م .
٥. الحزيمي : سعود ، خدمات الإعارة في المكتبة الحديثة ، مكتبة الملك فهد الوطنية ، الرياض ، ١٤١٥هـ / ١٩٩٤م .
٦. حسن : سعيد ، المكتبة العامة والوعي الثقافي ، الطبعة الثانية ، مؤسسة الرسالة ، بيروت ، ١٤٠٦هـ / ١٩٨٥م .

٧. الضبيعان : سعد ، إطلالة تاريخية على المكتبات العامة في المملكة العربية السعودية مع دليل شامل لها ، مكتبة الملك فهد الوطنية ، الرياض ، ١٤١٥هـ / ١٩٩٤م .
٨. عباس : هشام ، الركائز الأساسية للنظام الوطني للمكتبات العامة بالمملكة العربية السعودية ، مكتبة الملك فهد الوطنية ، الرياض ، ١٤١٤هـ / ١٩٩٣م .
٩. عمر : أحمد ، المكتبات العامة بين التخطيط والتنفيذ ، الطبعة الثانية ، دار النهضة العربية ، القاهرة ، ١٩٧٠م .
١٠. العيدي : أحمد ، المكتبات العامة في المملكة العربية السعودية رؤية من الداخل ، الطبعة الأولى ، مكتبة الملك فهد الوطنية ، الرياض ، ١٤٢٧هـ / ٢٠٠٦م .
١١. معبر : محمد بن أحمد ، المكتبة العامة في خميس مشيط (١٣٩٩ - ١٤٣٥هـ) دراسة توثيقية ، تحت الطباعة ، ١٤٣٥هـ .
١٢. النعمي : هاشم ، تاريخ عسير في الماضي والحاضر ، الطبعة الأولى ، دار الملك عبد العزيز ، الرياض ، ١٤١٩هـ / ١٩٩٩م .
١٣. النملة : علي ، المكتبات والمعلومات السعودية ، الطبعة الأولى ، مكتبة العبيكان ، الرياض ، ١٤١٦هـ / ١٩٩٥م .
١٤. هاريسون : كولن ، بينهما : روزماري ، أسس تنظيم المكتبات والمعلومات ، الطبعة الثانية ، مكتبة الملك عبد العزيز العامة ، الرياض ، ١٤١٣هـ ، ١٩٩٢م .
١٥. الهمداني : الحسن ، صفة جزيرة العرب ، تحقيق محمد بن علي الأكوح الحوالي ، مكتبة الإرشاد ، صنعاء ، ١٤١٠هـ / ١٩٩٠م .
١٦. الهوش : أبوبكر ، محيريق : مبروكة ، دراسات في المكتبات ، د ، ط ، المنشأة الشعبية للنشر والتوزيع والإعلان والمطابع ، ليبيا ، ١٩٨١م .

### ثانياً الاتصالات، والمقابلات الشخصية :

١٧. مقابلة مع مساعد مدير مكتب التعليم في خميس مشيط الأستاذ سعيد محمد الأحمري في مكتبه يوم الاثنين ٢٣ / ٥ / ١٤٢٨هـ ، الساعة ٥٠ ، ١ ظهراً . ومقابلة في مكتبه يوم الخميس ٣ / ٦ / ١٤٢٨هـ . الساعة ١ ظهراً .
١٨. مقابلة مع الأستاذ حسن الشهري أمين مكتبة الأستاذ محمد أنور في مكتب مساعد التعليم في خميس مشيط يوم الاثنين ٢٣ / ٥ / ١٤٢٨هـ ، الساعة ٥٠ ، ١ ظهراً .
١٩. مقابلة مع الأستاذ عبد الله آل عقران مدير المكتبة العامة أ بها في مكتبة يوم الخميس ٢٦ / ٥ / ١٤٢٨هـ ، الساعة ٥٠ ، ١٠ صباحاً .
٢٠. مقابلة مع الأستاذ أحمد الغرباني أمين مكتبة الملك عبد الله بن عبد العزيز في النادي الأدبي أ بها في المكتبة يوم الخميس ٢٦ / ٥ / ١٤٢٨هـ ، الساعة ٥٠ ، ١١ صباحاً .
٢١. مقابلة مع الأستاذ عبد الله آل عقران مدير المكتبة العامة أ بها في مكتبة يوم الخميس ٣ / ٦ / ١٤٢٨هـ الساعة ١٠ صباحاً .

٢٢. مقابلة مع الأستاذ أحمد الغرباني أمين مكتبة الملك عبد الله بن عبد العزيز في النادي الأدبي في المكتبة يوم الخميس ٣ / ٦ / ١٤٢٨ هـ . ٤،٣٠ عصرًا.
٢٣. مقابلة مع الأستاذ عبد العزيز القحطاني أمين في المكتبة العامة بأبها اتصال هاتفي الاحد ٢٧/٦/١٤٢٨ هـ .
٢٤. مقابلة مع الدكتور عبد الله الحميد ابن مدير النادي الأدبي سابقاً عبر الهاتف يوم الاثنين بتاريخ ٢٨ / ٦ / ١٤٢٨ هـ ، الساعة ١٠ صباحاً .
٢٥. مقابلة مع الأستاذ محمد إبراهيم فايح أحد أبناء طلاب الأستاذ محمد أنور ومشرف تربوي متقاعد ، عبر الهاتف يوم الاثنين بتاريخ ٢٨ / ٦ / ١٤٢٨ هـ ، الساعة ٥،١٠ صباحاً .
٢٦. مكالمات هاتفية مع أ. د غيثان بن جريس ، بتاريخ ( ٢٨ / ٦ / ١٤٢٨ هـ ) الساعة ٤ عصرًا.
٢٧. مقابلة مع الأستاذ أحمد طاعن عضو مجلس إدارة النادي الأدبي بأبها ، عبر الهاتف يوم الأربعاء ١ / ٧ / ١٤٢٨ هـ ، الساعة ٥ مساء .
٢٨. مكالمات هاتفية مع الأستاذ عبد الله آل عقران مدير المكتبة العامة أبها يوم الخميس ١٦ / ٧ / ١٤٢٨ هـ . الساعة ١٠ صباحاً .
٢٩. مقابلة مع الأستاذ أحمد الغرباني عبر الهاتف يوم الأحد ( ١٩ / ٧ / ١٤٢٨ هـ ) الساعة ١١ صباحاً.
٣٠. مكالمات هاتفية مع الأستاذ حسن الشهري ، بتاريخ ( ٢٨ / ٦ / ١٤٢٨ هـ ) الساعة ٤،٣٠ عصرًا.
٣١. مكالمات هاتفية مع الأستاذ محمد معبر ، بتاريخ ٢٨ / ٦ / ١٤٢٨ هـ ، الساعة ٤،١٥ عصرًا.
٣٢. مكالمات هاتفية مع الأستاذ سعيد الأحمر بتاريخ ٢٨ / ٦ / ١٤٢٨ هـ الساعة ٥ عصرًا.

### ثالثاً: المقالات، والنشرات والكتيبات الرسمية:

٣٣. نادي أبها الأدبي ، كلمات وقصائد ، حفل افتتاح النادي ١١ / ٣ / ١٤٠٠ هـ .
٣٤. الإدارة العامة للمكتبات ، قواعد تنظيم المكتبات العامة ودليل إجراءاتها ، مطبعة مكتب التربية العربي لدول الخليج ، الرياض ، د ، ط ، ١٤٢٤ هـ / ٢٠٠٣ م .
٣٥. الإدارة العامة للتعليم بمنطقة مكة المكرمة ، رصد وتوثيق اللقاء الثاني لمديري إدارات الثقافة والمكتبات وأمناء المكتبات العامة في المملكة العربية السعودية ، د ، ط ، د ، ن ، جدة ، ١٤٢٢ هـ / ٢٠٠٢ م .
٣٦. نشرة تعريفية صادرة عن المكتبة العامة بأبها .
٣٧. مقال للأستاذ محمد إبراهيم فايح ، بعنوان مكتبة الأستاذ أنور في خميس مشيط الجزيرة للصحافة والطباعة والنشر ، الاحد ١٨ / ربيع الأول / ١٤٣٠ هـ ، العدد (١٣٣١٧) .

## رابعاً: خلاصة بعض الكتب والبحوث عن التعليم الحديث في

### منطقة عسير. بقلم . أ.د. غيثان بن علي بن جريس

من يقرأ ويبحث عن التعليم قديماً وحديثاً في منطقة عسير، أو عموم بلاد السروات وتهامة فإنه يجد الكثير من المدونات، والوثائق، والسجلات في أراشيف إدارة التعليم أو بعض المدارس القديمة في هذه البلاد العربية السعودية<sup>(١)</sup>. كما أن هناك بعض الكتب والبحوث العلمية المنشورة داخل المملكة العربية السعودية، وأيضاً الكثير من الرسائل التربوية والتعليمية في معظم كليات الآداب، والتربية، والعلوم الانسانية. في الجامعات السعودية<sup>(٢)</sup>. وميدان التربية والتعليم موضوع واسع ويستحق أن يدرس ويوثق في مئات الكتب والبحوث العلمية .

ومنطقة عسير من البلاد التي خرج عنها العديد من البحوث والرسائل والكتب العلمية وبخاصة في ميدان العلم والتعليم، لكنها مازالت بحاجة كبيرة إلى دراسة الرواد في هذه الميدان، وأثار التعليم على الأرض والسكان خلال المئة سنة الماضية. ونأمل من جامعتي الملك خالد وبيشة أن تشجع طلابها في الدراسات العليا وأسانذتها على دراسة هذا المجال المهم والجدير بالدراسة والتوثيق. وفي هذه الورقات أذكر خلاصة لبعض الكتب والبحوث العلمية التي طبعها ونشرها غيثان بن جريس خلال الثلاثين سنة الماضية، وتدور جميعها في ميدان العلم والتعليم والمعرفة الحديثة في بلاد عسير، وهي على النحو الآتي :

### ١- صفحات عن الحياة العلمية والفكرية في بلاد بني شهر وبني عمرو خلال

القرنين (١٣-١٤هـ/١٩-٢٠م) وتقع في حوالي عشرين صفحة من كتاب: بلاد بني شهر وبني عمرو (١٣-١٤هـ/١٩-٢٠م)، الذي صدرت طبعة الأولى عام (١٤١٣هـ/١٩٩٣م)<sup>(٣)</sup>. ثم أعيد نشر الكتاب مرتين (١٤٢٩هـ/٢٠٠٨م)، (١٤٣٤هـ/٢٠١٣م) وأضيف عليه الكثير من الشروح والتعليقات، وبعضها فصل الحديث عن ميادين علمية وتعليمية وتربوية في محافظة النماص، وأجزاء سرورية وتهامية أخرى في أوطان بني شهر وبني عمرو<sup>(٤)</sup>.

(١) هذا ما عرفته وشاهدته اثناء زياراتي المتعددة لبعض إدارات التعليم أو المدارس القديمة في البلاد السروية والتهامية خلال العقود الأربعة الماضية. ويجب الحفاظ على هذا الموروث الحضاري الذي يصور صفحات من تاريخ التطور التعليمي في المملكة العربية السعودية منذ خمسينات القرن (١٤هـ/٢٠م) حتى وقتنا الحاضر.

(٢) زرت معظم الجامعات السعودية القديمة، واطلعت على مكتباتها المركزية، ومخزونها من المجالات والبحوث والرسائل العلمية، ووجدت التعليم من الموضوعات التي تناولها الكثير من الباحثين وطلاب الدراسات العليا، لكن معظم هذه الأعمال تركز على الحواضر والمدن الكبيرة في المملكة العربية السعودية وتتجاهل مناطق الأرياف والنواحي التي وصلها التعليم متأخراً.

(٣) انظر الكتاب في طبعته د، ص ١٢٧-١٤٥. وهذه الطبعة تقع في (١٩٢) صفحة من القطع المتوسط.

(٤) انظر الطبعتين الثانية والثالثة (الرياض: مطابع الحميضى، ١٤٢٩هـ/٢٠٠٨م، ١٤٣٤هـ/٢٠١٣م) وتقع هاتان الطبعتان في (٥٥٦و٥٥١) صفحة. ومن البحوث التي أشارت الى العلم والتعليم في هذه البلاد (١) أسر الفقهاء ببلاد بني شهر وبني عمرو خلال القرون المتأخرة الماضية. وسبق نشر هذا البحث في (مجلة العرب) (ج٩-١٠) سنة (٢٦) (١٤١٢هـ/١٩٩١م)، ص ٥٩٤-٦١٠. (٢) محافظة النماص في بعض المذكرات والوثائق، ط٢، ص ٢٢٢-٢٩٢. كما يوجد تعليقات كثيرة في هاتين الطبعتين باقلام بعض المعلمين في سروات بني شهر وبني عمرو، انظر الكتاب الطبعة الثالثة، ص ٣١٩-٤٣٠.

٢. صدر كتاب: تاريخ التعليم في منطقة عسير (١٣٥٤-١٣٨٦هـ/١٩٣٤-١٩٦٦م)، عام (١٤١٦هـ/١٩٩٥م) من مطابع دار البلاد في جدة، (الجزء الأول) ويقع في (٣٤٨) صفحة من القطع المتوسطة. وهذا العمل العلمي دراسة علمية موثقة عن مسيرة التعليم الحديث في بلاد عسير تهامة وسراة خلال العقود الوسطى من القرن (١٤هـ/٢٠م)، وما زال الكتاب يحتاج إلى إضافات وتعليقات وشروح أكثر، وهذا ما سوف نسعى إلى تحقيقه في المستقبل القريب (بإذن الله تعالى) <sup>(١)</sup>.

٣. تم نشر عشرات الصفحات عن التعليم والثقافة في كتاب: أبها حاضرة عسير (دراسة وثائقية) المنشور في مطابع الفرزدق بالرياض عام (١٤١٧هـ/١٩٩٧م) <sup>(٢)</sup>، وهذه الصفحات اشتملت على معلومات جديدة عن مسيرة التعليم والفكر والثقافة في أبها خلال التسعين عاماً الماضية، كما أشارت إلى دور بعض المؤسسات الحكومية والأهلية في نشر العلم والثقافة في أبها وعموم منطقة عسير، مثل: المحاكم الشرعية، والمساجد، وإدارة الأوقاف، ومراكز الدعوة والارشاد، وهيئة الأمر بالمعروف والنهي عن المنكر.

٤. هناك ثلاث دراسات عن التعليم في عسير، وهي على النحو الآتي. (١) التعليم وحركة التحول التاريخي في منطقة عسير خلال القرن (١٤هـ/٢٠م) <sup>(٣)</sup>. (٢) التعليم في منطقة عسير في عهد الملك عبدالعزيز بن عبد الرحمن آل سعود <sup>(٤)</sup>. (٣) التعليم في حاضرة أبها خلال عهد الملك سعود بن عبدالعزيز (١٣٧٣-١٣٨٤هـ/١٩٥٣-١٩٦٤م) (دراسة تاريخية) <sup>(٥)</sup>. وقد جمعت هذه البحوث الثلاثة مع غيرها من الدراسات في كتاب للباحث بعنوان: دراسات في تاريخ وحضارة جنوبي البلاد السعودية

(١) للمزيد حول قراءات أكثر عن هذا الكتاب انظر محمد بن أحمد معير. مؤرخ تهامة والسراة (غيثان بن علي بن حريس) (الرياض: مطابع الحميضي، (١٤٢٣هـ/٢٠١٢م) (الطبعة الأولى)، ص ٢٠٠-٢٠٢، ٣٩٩-٤١٢. (الطبعة الثانية)، ص ٢٢٠-٢٢٢، ٤٤٧-٤٥٨. عوض بن عبد الله بن ناحي. المؤرخ غيثان في الصحف والمجلات والندوات (١٤٠٧-١٤٤٠هـ/١٩٨٧-٢٠١٨م)، (الرياض: مطابع الحميضي، ١٤٤٠هـ/٢٠١٩م)، ص ٣٤٨-٣٥٥.

(٢) الكتاب يقع في (٥٨١) صفحة، وأعيدت طباعته في الرياض (مطابع الحميضي، (١٤٢٠هـ/٢٠٠٩م)، وما زال الكتاب يحتاج إلى تعليقات وشروح أكثر، وهذا ما سوف نفعله في قادم الأيام (بإذن الله تعالى).

(٣) نشرت هذه الدراسة في مجلة (بيادر) الصادرة من نادي أبها الأدبي، عدد (٢٠) (١٤١٨هـ/١٩٩٧م)، ص ٢٩-٤٦.

(٤) هذه الدراسة قدمت محاضرة في إدارة سراة عبيدة بمناسبة مرور مائة عام على تأسيس المملكة العربية السعودية (١٤١٩هـ/١٩٩٩م)، ثم نشرت مع غيرها من البحوث في كتاب طبعته إدارة التعليم في السراة بعنوان: شرف الانتماء إلى مهنة التعليم (خميس مشيط: مطابع الدار الحديثة، ١٤٢٢هـ)، ص ٢١-٤٠.

(٥) هذا البحث قدم في ندوة الملك سعود بن عبدالعزيز التي عقدتها دار الملك عبدالعزيز، وتم نشره في أعمال الندوة التي صدرت في عدة مجلدات، بعنوان: الملك سعود بن عبدالعزيز آل سعود (بحوث ودراسات) (الرياض: دار الملك عبدالعزيز، ١٤٢٩هـ)، ج ١، ص ٢١٩-٢٧٤.



(الجزءان الأول والثاني). (الرياض: مطابع الحميضى، ١٤٣٤هـ / ٢٠١٣م) (١). والناظر في مادة هذه الدراسات يجدها تؤرخ في الدراسة الأولى لبدايات التعليم الحديث في عسير، وكيف أثر إيجابياً على حياة الناس في شتى المجالات، وفي هذا البحث نجد ذكراً لبعض الأعلام الذين جاءوا أو ظهرُوا في منطقة عسير، وكان لهم بصمات طيبة على بدايات التنمية والتطور في هذه الناحية. والبحثان الثاني والثالث نرصد وتوثق لمسيرة الحركة العلمية والتعليمية في عسير في عصر الملكين عبدالعزيز وابنه سعود. وهذه الموضوعات ما زالت تستحق أن تدرس في كتب وبحوث مطولة، ونأمل من طلاب الدراسات العليا والمؤرخين الجادين في منطقة عسير أو جنوب المملكة العربية السعودية أن يدرسوها في أعمال علمية كبيرة ورصينه .

#### ٥ - دراسة بعنوان: التعليم العالي في منطقة عسير: بداياته، تطوره، آفاقه

المستقبلية (١٣٩٦ - ١٤٢١هـ / ١٩٧٦ - ٢٠٠٠م). قدم هذا البحث في ندوة التعليم العالي في عسير - ربع قرن من الانجازات والعطاء، التي أقامتها جامعة الملك خالد في الفترة من (٢-٣/ شعبان/ ١٤٢١هـ الموافق ٢-٣/ أكتوبر/ ٢٠٠٠م) ونشرت أعمال الندوة مع بحوث أخرى عام (١٤٢٣هـ / ٢٠٠٢م). كما حذف جزئيات من هذه الدراسة، وأضيف عليها بعض الشروح حتى صار عنوانها: التعليم العالي في عسير في عهد خادم الحرمين الشريفين الملك فهد بن عبدالعزيز (١٤٠٢-١٤٢٢هـ / ١٩٨٢-٢٠٠١م)، وقدمت في المؤتمر العالمي الذي عقدته جامعة الملك سعود في الرياض بمناسبة مرور عشرين عاماً على تولي الملك فهد بن عبدالعزيز مقاليد الحكم، وكان انعقاد هذا المؤتمر في الفترة من (٢٦-٢٩/ ٨/ ١٤٢٢هـ / ١١-١٤/ ١١/ ٢٠٠١م)، ونشر أيضاً في أعمال هذا المؤتمر. ثم نشر البحث تحت عنوانه الأول في كتاب للباحث بعنوان: بحوث في تاريخ عسير الحديث والمعاصر (جدة: دار العويضي، ١٤٢٣هـ / ٢٠٠٢م)، ويقع في حوالي مئة صفحة من صفحات هذا الكتاب (٢).

وتاريخ التعليم العالي في منطقة عسير من الموضوعات التي لم تدرس بشكل علمي وعميق، وكوني عاصرت بدايات هذا التعليم، ومازلت أعمل في جامعة الملك خالد حتى الآن، فانني أقول: (كانت منطقة عسير وعموم جنوب المملكة العربية السعودية تعيش في حالة متواضعة علمياً وثقافياً، وعندما أنشئ فرعاً جامعتي الامام محمد بن سعود والملك سعود بدأ التعليم العالي يؤثر إيجاباً على حياة الناس العامة والخاصة في هذه البلاد، واستمرت عجلة التعليم تسير قدماً حتى صار هناك ست جامعات رئيسية في

(١) انظر هذه البحوث في الكتاب نفسه، ج١، ص ٧١-٩٨. ج٢، ص ٤٨٧-٥١٥، ٥١٥-٥٧٤. وقد صدر الجزء الأول من هذا الكتاب في عام (١٤٢١هـ / ٢٠٠٠م) والجزءان يقعان في (٦٥٢) صفحة.

(٢) للمزيد انظر دراسات أكثر عن هذا الكتاب والبحوث المنشورة على صفحاته. محمد بن معبر، مؤرخ تهامة والسراة (الطبعة الثانية)، ص ٢٠٠-٢٠٣، ٢٨١-٤٠٥. عوض بن ناحي، المؤرخ غيثان، ص ٣٤٣-٣٤٥.

عموم السروات وتهامة من الطائف إلى نجران ومن جنوب مكة إلى جازان، وتخرج فيها آلاف الطلاب، وأصبح من أبنائها المئات الذين يحملون شهادات عالية في شتى المجالات وكان الفضل الأول لله عز وجل ثم للحكومة التي التفتت إلى هذه البلاد العربية الجنوبية وافتتحت فيها مؤسسات تعليم عالية منذ تسعينات القرن (١٤/٢٠م). وفرعا الجامعتين الأنفي الذكرهما من وضع اللبانات الأولى للتعليم العالي في عموم جنوب المملكة العربية السعودية، وما نراه اليوم من قفزات كبيرة في هذا المجال يعود فضله إلى الثلاث وعشرين سنة الأولى (١٣٩٦-١٤١٩هـ/١٩٧٦-١٩٩٩م) التي ادارت دفتها مؤسسات التعليم العالي في دينك الفرعين والتابعين لجامعتين عريقتين في العاصمة الرياض<sup>(١)</sup>

#### ٦- هناك دراسة بعنوان: تاريخ التعليم العام والعالي في منطقة عسير، خلال

عهد خادم الشريفيين الملك فهد بن عبدالعزيز من عام (١٤٠٢-١٤٢٢هـ/١٩٨٢-٢٠٠٢م). صدرت في هيئة كتاب عن طريق وزارة التعليم العالي بمناسبة مرور عشرين عاماً على تولى الملك فهد مقاليد الحكم، وقامت مطابع جامعة الملك سعود على طباعته ونشره عام (١٤٢٣هـ/٢٠٠٢م)<sup>(٢)</sup>. وكون الوزارة لم تطبع من هذا الكتاب إلا ألف نسخة، وكان هناك الكثير من طلاب العلم يرغبون الحصول عليه، لهذا عملت على إعادة طبعه، ونشر ثلاثة آلاف نسخة في عام (١٤٢٤هـ/٢٠٠٣م)<sup>(٣)</sup>.

٧- والناظر في موسوعتنا الموسومة ب: القول المكتوب في تاريخ الجنوب، التي صدر منها حتى الآن (١٧) مجلد في حوالي عشرة آلاف صفحة يوجد فيها صفحات كثيرة تدرس وتوثق تاريخ الحياة العلمية والتعليمية في عموم بلاد تهامة والسراة، وقد حظيت منطقة عسير بالنصيب الأوفر في هذا الميدان، وجميع أجزاء هذه الموسوعة وغيرها من مؤلفاتنا توجد على الرابط الإلكتروني (prof-ghithan.com) ومن يطالع الجزء الأول من سلسلة (القول المكتوب) يجده يحتوى على مذكرات ومدونات كثيرة تدور حول تاريخ التعليم العام في منطقة عسير خلال النصف الثاني من القرن (١٤هـ/٢٠م)،

(١) لقد عشت تلك الثلاثة وعشرين عاماً الأولى من تاريخ التعليم العالي في الجنوب السعودي (١٣٩٦-١٤١٩هـ/١٩٧٦-١٩٩٩م)، يوم ان كانت تستمد القرارات من الجامعتين الأم في الرياض (جامعة الملك سعود، وجامعة الإمام محمد بن سعود الإسلامية). وفي عام (١٤١٩هـ/١٩٩٩م) زار الأمير ولي العهد عبدالله بن عبدالعزيز آل سعود منطقة عسير وعموم مناطق الجنوب السعودي وأمر بافتتاح جامعة الملك خالد في أبها، وقد اجتهدت هذه الجامعة على خدمة منطقة عسير وما جاورها من المناطق، ولم يمض عقد من الزمان إلا والجامعات الحكومية تُشأ تباعاً في عموم مناطق تهامة والسراة الرئيسية. وأقول إن هذه الطفرة التعليمية والثقافية في هذه البلاد تحتاج إلى تضافر جهود كبيرة فتوثق مسيرتها التنموية، وتصدر عنها كتب وبحوث علمية رصينه .

(٢) يقع الكتاب في (٢٩٨) صفحة من القطع الكبير، ووضع عليه شعاري وزارة التعليم وجامعة الملك خالد، ورقمه في سلسلة الكتب التي أصدرتها الوزارة بهذه المناسبة (٣٥) .

(٣) هذه الطبعة تقع في (٤٥١) صفحة من القطع المتوسط. وأقول إن تاريخ التعليم العام والعالي منذ النصف الثاني من القرن (١٤هـ/٢٠م) حتى وقتنا الحاضر يستحق أن يدرس في عشرات الكتب والبحوث العلمية الموثقة .

ومدونوها من رواد التعليم الأوائل في هذه البلاد، ومن الذين كان لهم جهود جبارة في تأسيس ومتابعة التعليم النظامي في عسير منذ بداية عام (١٣٥٥هـ/١٩٣٦م) <sup>(١)</sup>.

#### **٨- هناك دراسة موسومة بـ: من رواد التربية والتعليم في المملكة العربية**

**السعودية : محمد أحمد أنور (دراسات، شهادات، ووثائق).** وصدرت هذه الدراسة في هيئة كتاب، الطبعة الأولى عام (١٤٢١هـ / ٢٠١٠م) <sup>(٢)</sup> ، والطبعة الثانية (١٤٢٧هـ/٢٠١٦م) <sup>(٣)</sup>. وهذا الكتاب أصدره غيثان بن جريس الذي لم يلتق بالأستاذ محمد أنور لكنه خاطبه وهاتفه تلفونياً طوال ثلاث سنوات، واستطاع أن يخرج منه بالكثير من المعلومات والمدونات التي تؤرخ لجوانب عديدة في منطقة عسير وما جاورها. وكان التعليم الأوفر نصيباً من الأستاذ أنور وكيف لا يكون كذلك وهذا الرائد بدأ مع التعليم النظامي في أبها منذ خمسينيات القرن (١٤هـ/٢٠م) ثم أسهم في افتتاح بعض المدارس في نواحي عديدة من المنطقة، وشارك مع إخوانه الأوائل الرواد في نشر التعليم الحديث في أوطان عديدة من بلاد السروات، ومن يطالع هذا الكتاب يجده يحتوي على وثائق وصور ومدونات كثيرة تصب في رصد وتوثيق التعليم الحديث في عسير وما حولها خلال النصف الثاني من القرن (١٤هـ/٢٠م) وبداية هذا القرن (١٥هـ/٢٠م).

**وفي الختام :** إنني نشرت صفحات قليلة عن مسيرة التعليم العام والعالي في منطقة عسير. وبلاد تهامة والسراة وما زالت تحتاج منا الكثير فندون تاريخها التعليمي والحضاري في شتى الميادين، وأرجو أن تجد هذه السطور ما يحرك الهمم في صدور الباحثين والمؤرخين في هذه البلاد فيجتهدون ويتأبرون على توثيق تاريخهم وموروثهم الحضاري المجيد.

#### **خامساً: خاتمة القول:**

أدرجنا في هذا القسم ثلاث دراسات هي: صور من تاريخ التربية والتعليم في عسير خلال عصر الملك فيصل بن عبدالعزيز (١٢٨٤-١٣٩٥هـ/١٩٦٤-١٩٧٥م). وتاريخ وتطور بعض المكتبات العامة في حضرتي أبها وخميس مشيط. وخلاصة بعض الكتب والبحوث التي أصدرها ابن جريس عن تاريخ التعليم في منطقة عسير خلال العصر الحديث. وأمل أن تفتح هذه البحوث أفقاً أوسع لدراسة جميع مراحل التعليم العام والعالي، وأيضاً الحياة العلمية والثقافية والفكرية في مناطق جنوب المملكة العربية

(١) للمزيد انظر غيثان بن جريس. القول المكتوب في تاريخ الجنوب (عسير أنموذجاً). (الرياض: مكتبة العبيكان،

١٤٢٦هـ/٢٠٠٥م) (٥٦٧ صفحة)

(٢) عدد صفحات هذه الطبعة (٦٠٦ صفحة).

(٣) عدد صفحات هذه الطبعة (٥٨٧ صفحة).

السعودية، وهذا الموضوع مهم ، والواجب دراسته وتوثيقه في أعمال علمية وموثقة، وهذا من أهم واجبات الجامعات السعودية المحلية<sup>(١)</sup>. والمكتبات رافد من روافد العلم والمعرفة، وهي الأخرى ظهرت وعرفها سكان الجنوب السعودي منذ عقود مبكرة، ومنها العام أو الخاص وتستحق البحث والدراسة والتوثيق. والمكتبات الأربع الواردة في هذه الدراسة نماذج محدودة من المكتبات الصغيرة والكبيرة، الخاصة والعامية، التي قامت في مدن وحواضر جنوب المملكة العربية السعودية، وأرجو أن نرى من طلابنا في برامج الدراسات العليا بالجامعات السعودية من يدرس ويوثق هذا الميدان في بحوث ورسائل علمية محكمة.

ما زال هناك الكثير من السجلات، والوثائق، والتقارير، والرواة وغيرهم ممن عاصر مسيرة التربية والتعليم، وإنشاء المكتبات العامة والخاصة في منطقة عسير وما جاورها خلال الثمانين سنة الماضية. والواجب علينا يا معاشر المؤرخين والباحثين أن نجتهد في تدوين الحياة العلمية والتعليمية والثقافية والفكرية في هذه البلاد من خلال هذه المصادر الموجودة، وإذا لم نبادر بذلك فسوف تضيع وتلف، ويأتي اليوم الذي نندم فيه على إهمالنا وتقريرنا في هذا الموروث الحضاري المهم. ونحن المعاصرون لهذا الحراك العلمي المرصود في هذا القسم وما شابه قد نرى عدم أهميته، أو أنه لا جديد فيه في وقتنا الحاضر لأننا عرفناه وعاصرناه؛ لكنه ما زال جزءاً من تاريخنا، وواجب أبنائنا وأحفادنا أن نحفظ لهم هذا الإرث فنوثقه، وننقله اليهم خالياً من الزيف والتدليس، وإذا فعلنا ذلك نكون حفظنا شيئاً من تاريخ بلادنا وأمتنا وحضارتنا<sup>(٢)</sup>.

(١) إن الجامعات في عموم بلاد تهامة والسرارة (جنوب المملكة العربية السعودية) ما زالت مقصرة جداً في خدمة وتشجيع البحوث المحلية التي تعود على سكان البلاد بالنفع والفائدة، وتاريخ وتوثيق حركة الثقافة والتربية والتعليم من الموضوعات الجديرة بالاهتمام الكبير من قبل هذه المؤسسات الأكاديمية.

(٢) للأسف فنحن مهملون في حفظ تراثنا المكتوب، وهذا ما عرفته وعاصرته وعشته خلال الأربعين عاماً الماضية، فقد زرت عشرات المؤسسات الإدارية العامة والخاصة، والكثير من القراء والمعلمين واساتذة الجامعة وأحياناً الباحثين فوجدتهم لا يهتمون بحفظ أوراقهم ووثائقهم، وإنما يسعون إلى اتلافها والتخلص منها، أو وضعها في أمكنة رديئة فتضيع وتلف مع مرور الزمن. ونأخذ على سبيل المثال مؤسسات التعليم في منطقة عسير فقد زرت معظمها في أ بها خلال الثلاثين سنة الماضية للاطلاع على أرشيفها ووثائقها فوجدت بعضها مهملة في حفظ أوراقها وسجلاتها، وأحياناً قامت بإحراقها واتلافها، وهذه ظاهرة تكاد تكون موجودة في جميع مؤسسات البلاد وعند معظم الأفراد والسكان. (ابن جريس).



## القسم السادس

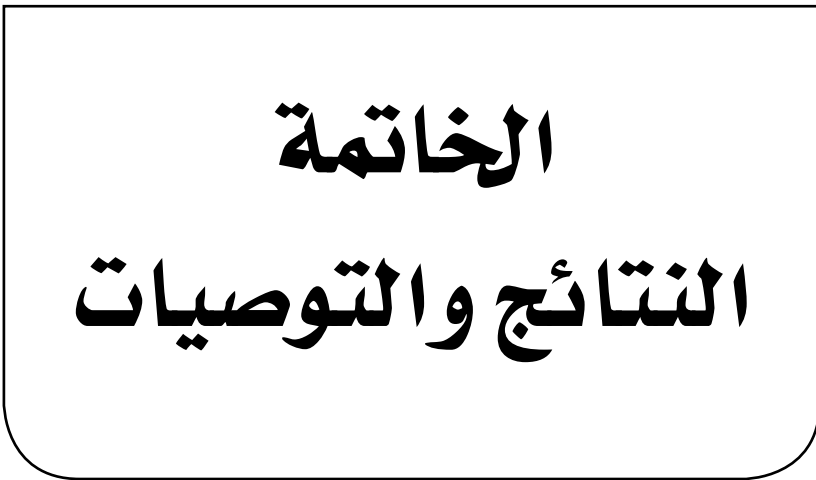

الخاتمة  
النتائج والتوصيات

## القسم السادس

### الخاتمة (النتائج والتوصيات)

قمنا بنشر عدد من البحوث في هذا السفر من سلسلة كتاب: **القول المكتوب في تاريخ الجنوب (الجزء السابع عشر)**. وجمعها تدور في محيط مناطق جازان وعسير ونجران عبر عصور التاريخ الإسلامي. وقسمت خطة هذا المجلد إلى مقدمة، وخاتمة، وملاحق لبعض الوثائق، وخمسة أقسام. **الأول**: حول بلاد بيشة في العهود الإسلامية المبكرة **والثاني**: دراسات أدبية وتاريخية عن بعض الموضوعات العلمية في جازان ونجران. **والثالث**: دراسة علمية تفصيلية عن الحياة الاجتماعية والاقتصادية في فيفاء وبني مالك من الثلاثينيات إلى الخمسينيات في القرن (١٤هـ/٢٠م) **والقسم الرابع**: صفحات تاريخية وجغرافية ولغوية عن مدينة أبها ورجال ألمع. **والخامس والأخير**: صور من الحياة التعليمية والعلمية وبعض المكتبات في منطقة عسير في العصر الحديث والمعاصر.

وأقول إن جميع ما نشر في هذا المجلد جديد في مادته العلمية، ولا ندعي الكمال فيما تم طرحه، لكننا على يقين أن الموضوعات المدروسة والمنشورة قد تفتح آفاقاً أوسع لبعض الباحثين وطالبات وطلاب الدراسات العليا فيتوسعون فيما أشرنا إليه أو يستكملون أو يصححون ما أخطأنا فيه، أو يتخذون من هذه الموضوعات نموذجاً لتطبيقها ودراساتها في أمكنة أخرى من بلدان شبه الجزيرة العربية، ونحن جميعاً طلاب علم نبحت عن الإثراء العلمي والفائدة التي تعود على بلادنا وأهلنا بما فيه الخير والفائدة.

#### وأسطر في هذه الخاتمة بعض التوصيات التي أرى أنها تفيد الباحث

#### وطالب العلم فيما يخص بلاد جازان وعسير ونجران، وهي على النحو الآتي:

١. إن هذه البلاد السروية والتهامية تغطي جزءاً كبيراً من جنوب شبه الجزيرة العربية ولم تتلحقها من المؤرخين والباحثين في تراثها وموروثها الحضاري. وآمل من الجامعات المحلية في هذه البلاد أن تستشعر مسؤولياتها، وتتشأن مراكز علمية وبحثية متخصصة تقوم بدراسة أرض وسكان هذه البلاد التهامية والسروية عبر العصور<sup>(١)</sup>.

(١) قمت بزيارات عديدة لجامعات الملك خالد، وجازان، ونجران، والباحة، والطائف، وبيشة خلال العشر سنوات الماضية، وزرت مكتباتها، وسألت عن مراكز البحوث فيها فوجدتها جميعاً متواضعة، ولا ترتقي إلى المستوى

٢. يظهر على الدراسات المنشورة في هذا السفر التنوع بين التاريخ، والجغرافيا، والأدب، واللغة، والتربية والتعليم، والرحلات والمشاهدات وغيرها. وقد قصدت ذلك، فالمنطقة الجنوبية السعودية مليئة بالكنوز المعرفية والعلمية الجديرة بالبحث والتوثيق، وهذا ما أسعى إلى تحقيقه وإبلاغ مؤسساتنا العلمية به، وإلى أبنائنا من الباحثين حتى يلتفتوا إلى هذا الموروث الحضاري القديم والمهم.

٣. ركز القسم الأول على بلاد بيشة، وهذه الناحية وغيرها من الحواضر في السروات الممتدة من نجران إلى الطائف تستحق أن تدرس في عشرات الكتب والبحوث العلمية، كما أشرنا في القسم الثاني إلى بحوث تشير إلى بعض الأسر العلمية في جازان، وكذلك بعض الصور التاريخية العقديّة واللغوية في نجران. وهذه الميادين كبيرة في محتواها العلمي، وأشرنا فقط إلى شيء من تاريخها في هذه المحاور، لعل يأتي من طالباتنا وطلابنا في الدرجات العلمية المتقدمة من يعكف على دراسة هذه الأوطان في بحوث علمية موسوعية وموثقة.

٤. أما القسم الثالث فهو دراسة تاريخية حضارية لأجزاء من مرتفعات جازان الشمالية والشرقية، وما زالت هذه المرتفعات تحتاج إلى دراسة علمية تاريخية وأثرية وحضارية موثقة. كما أن سهول وسواحل بلاد تهامة الممتدة من جنوب مكة إلى جازان تستحق أيضاً جهوداً أكبر وأكثر في ميادين الدراسات العلمية.

٥. نجد القسم الرابع أشار إلى ناحيتين مهمتين في عسير هما: أبها، ورجال ألمع. وهاتان الناحيتان أنموذج صغير عن مدن وحواضر أخرى كثيرة في تهامة وسروات عسير، وجميعها تستحق بحوثاً عملية موثقة. وكذلك القسم الخامس ركزت مادته العلمية على صور من حياة العلم والتعليم في عسير خلال العصر الحديث والمعاصر، وتاريخ العلم والتعليم ومجالات البحث والمعرفة لم تتلحقها في عموم تهامة والسروات، وهي الأخرى تستحق أن تدرس في بحوث وكتب عديدة، وهذا من واجب الكليات والأقسام العلمية في الجامعات المحلية، وإن كان بعضها قدم شيئاً من ذلك، لكن المشوار مازال طويلاً، وميدانه واسعاً وكبيراً، وأرجو أن نرى في قادم الأيام من يتجاوب مع هذه النداءات التي أطرحتها باستمرار في بحوثي ودراساتي العلمية. ( والله من وراء القصد ) .

الجيد الذي يخدم أرض وسكان هذه البلاد، وقد تحدثت مع بعض المسؤولين في هذه الجامعات فقالوا: إن عندنا مكتبات ومراكز بحوث عديدة فقلت لهم كلامكم صحيح إنها موجودة لكنها غير نشطة وغير مدعومة مالياً وإدارياً، ويجب النظر في أدائها فهو حالياً ضعيف جداً. ( ابن جريس ) .





# القسم السابع

## ملاحق الكتاب العامة

الصفحة	الموضوع	م
٥٤٠	الوثائق	أولاً :
٥٩٠	سيرة ذاتية مختصرة	ثانياً :

## أولا : الوثائق

**ملمق رقم (١) :** وثيقة في شهر شعبان عام (١٢٥٢هـ) تنص على حلف بين قبيلة الحاف ووقشة من رفيدة قحطان وبين قبيلة مغيد العسيرية . المصدر : مكتبة د. غيثان بن جريس العلمية ، الوثائق العامة (ق١٣هـ / م١٩) ، ج١ ، ص ١٥٠ .

ص ١٥٠  
من ١٣هـ / ١٤هـ

بيان تليف بني سعيد من الحاف من العالم مرياح بن هاشم بن علي بن احمد  
ومن الجمل من الجوفان بجبا بن سعيد بن اسفان ومن السيف بن ابي اسفان بن اسفان بن اسفان  
ابن شايح ومن الجمل بن شايح ومن الجمل بن شايح ومن الجمل بن شايح  
سعيد ومن الجمل بن شايح ومن الجمل بن شايح ومن الجمل بن شايح  
الطحا بن علي بن شايح ومن شايح بن شايح ومن شايح بن شايح  
من الجمل بن شايح ومن الجمل بن شايح ومن الجمل بن شايح  
عبد منصور بن شايح ومن الجمل بن شايح ومن الجمل بن شايح  
بني الجمل بن شايح ومن الجمل بن شايح ومن الجمل بن شايح  
سعيد بن شايح ومن الجمل بن شايح ومن الجمل بن شايح  
علم بن شايح ومن الجمل بن شايح ومن الجمل بن شايح  
مسد شايح بن علي بن شايح ومن الجمل بن شايح ومن الجمل بن شايح  
امقر بن شايح ومن الجمل بن شايح ومن الجمل بن شايح  
ويحيى بن شايح ومن الجمل بن شايح ومن الجمل بن شايح  
الجد بن شايح ومن الجمل بن شايح ومن الجمل بن شايح  
ومن الجمل بن شايح ومن الجمل بن شايح ومن الجمل بن شايح  
وذلكم بن شايح ومن الجمل بن شايح ومن الجمل بن شايح  
بني الجمل بن شايح ومن الجمل بن شايح ومن الجمل بن شايح  
هاذا بيان حلف بني سعيد من الحاف من العالم مرياح بن هاشم بن علي بن احمد  
فان اول الذممة عقيب ذلك كان لما بن شايح بن شايح بن شايح بن شايح  
كون اول ذمات الحاف بن شايح بن شايح بن شايح بن شايح بن شايح  
بني سعيد ومن الجمل بن شايح بن شايح بن شايح بن شايح بن شايح  
من عقائل ان ما منهم وكان عدل بن شايح بن شايح بن شايح بن شايح  
سيدا من عالمي ومع الجمل بن شايح بن شايح بن شايح بن شايح بن شايح  
تس بن شايح بن شايح بن شايح بن شايح بن شايح بن شايح بن شايح  
١٢٥٢



**ملصق رقم (٢):** قاعدة قبلية لأهل رُجال في بلاد عسير بتاريخ ربيع الأول (١٣٠٠هـ) تدور حول مناسبة الزواج وعدم المبالغة في هذه العادة. المصدر: مكتبة د. غيثان بن جريس العلمية، الوثائق العامة (ق ١٤هـ / ٢٠م)، ج ٨٥، ص ٣.

٣  
ص  
١٤٤٥ هـ / ١٥٦ م

أحمد  
و بعد فان اهل رُجال كافة عامه تساعدا و يتقايما بينهم على ان  
عقد الزواج في المسجده او في البيت بشرط ان لا يجعل المزوج  
شي الا بخوب و طيب لو غير و المتزوج يجعل ثمرة طلاقه بقسم  
حال العقد وان اللقب و طرب الرضف و الهونيات و العظايف  
مقطوعه وان المزوج اذا كانت بنته بكر يتقابل بزعاية  
او ثيب تبنت زعايه و الموزج و المصغ مقطوع للجميع وان  
الزباخه للمزوج ما على الزوجه الا يطبق لغيره وان  
لو ينش على ثاب الزوج و المراه بها الا ثلاث نفسا لا زياده  
وان شرط العبد مقطوعه مره واحده و فاطوره الليل  
الزوجه مقطوعه من عسده الى المرحه الى وادي رُجال وان  
اللقب في الختان مقطوع هذا ما تساعده اهل رُجال و هي  
خالف في ذلك و بعد اما هناك ان كماله برأس الشيخ زايد  
يفعل ما اراد منه بعايه و من ولي الامر من بعد و الميهي الجمع  
الى سدائ السيله ربيع اول ١٣٠٠



**ملحق رقم (٤) :** وثيقة بتاريخ (٢٦/٤/١٣٣٠ هـ) وهي شكوى من بعض أعيان مدينة أبها إلى السلطة العثمانية يذكرون فيها ما وقع عليهم من الجور والظلم من قبل متصرف عسير ورجاله . المصدر : مكتبة د. غيثان بن جريس العلمية ، الوثائق العامة (ق ١٤هـ، ٢٠م) ، ج ٨٥ ، ص ٤.

٤٠٣  
١٥٦ / ١٤٣٥ هـ

بدا السواد الذي لم تحصل منه نتيجة فتمه لما يصلح للقطعة العسيرية من تاريخ تعيينه الآن بل يسعاف في مصالحنا  
 كعدمه وبيننا وبينه وبين من ظلم غدا بين الله عز وجل فلم نعلم ما السبب لظلمنا ولم ندر ما المانع لعدم تسوية  
 سبب عذرنا لخدمة اوجهاية فيانم ايضا حيا وعند بوثقنا علينا بما اجتمعنا الاثم واذا لم يشأ علينا شيئا فتمتع  
 وان طان المانع لعدم تسوية حقوقنا فقد التفتد فقد وردت قبلها عشر الفحنية القلبي ووردت ايضا  
 الافضلية عثمان فاننا تسوية حقوقنا الجزية من ضمن هذه المبالغ الوفره فليس هذا لقبه عدالت الحكومه السنيه  
 القدر والظلم علينا فما شان الحكومه السنيه لا ترضا بقدر احد من رعيته كما ان العدل والشفقه من رايها ذبا  
 ما نرم علينا فعن الحقائق اننا التي ليس فيا ريب ولا افتراء وقد في قولنا قلنا انما يفتري الكذب الذي لا يؤمنوا  
 الروح النبويه ) ومظن ان انا ثقتنا من الله ثم من عول هذا الدوله العليه بالحقائق وتخليصنا من الظالم الحاصله بهذا  
 الامر والظمان لدولتنا العليه فندم ان سبب الاصر في

رفع انقطاع البوسته وعدم وجود ورقبول ما امر هذه العليه الاستعاذه بلا يبول ( )  
 احد اعضا مجلس  
 الاعلى

اعلى اعلى اعلى  
 اعلى اعلى اعلى  
 اعلى اعلى اعلى  
 اعلى اعلى اعلى

تحت محمد الفطاح  
 تحت محمد الفطاح  
 تحت محمد الفطاح  
 تحت محمد الفطاح

تحت محمد الفطاح  
 تحت محمد الفطاح  
 تحت محمد الفطاح  
 تحت محمد الفطاح

تحت محمد الفطاح  
 تحت محمد الفطاح  
 تحت محمد الفطاح  
 تحت محمد الفطاح

تحت محمد الفطاح  
 تحت محمد الفطاح  
 تحت محمد الفطاح  
 تحت محمد الفطاح

**ملحق رقم (٥):** رسالة بتاريخ (٢٧/١١/١٣٢٨هـ) من السيد محمد بن علي الإدريسي إلى أعيان بني شبيل في بلاد سامطة، يذكر لهم بعض التنظيمات الإدارية التي اتخذها حيالهم، وعليهم الالتزام بها، والقدوم إليه في مقر إقامته في صبيا، المصدر: مكتبة د. غيثان بن جريس العلمية، الوثائق العامة (ق ١٤هـ، ٢٠م)، ج ٨٥، ص ٥.

٥٥٨  
١٤٣٥ هـ / ١٨٥٨ م

بِسْمِ اللَّهِ الرَّحْمَنِ الرَّحِيمِ

من محمد بن علي بن إدريس إلى المشايخ الكرام أحمد مطاعن ومحمد بن زيد مدخلي ومهدي أمعقيل سهل وقسم حسن وأحمد مساوي أمدش وأحمد محمد عيسى وحسين محمد بجوى وأبو طالب بن علي منيفة وحسين حسن صميلي وإدريس عبده وهادي محمد جردي وعرائف العراشية وطاهر مجربي وكافة عقال بني شبيل سلمهم الله .

السلام عليكم ورحمة الله وبركاته وبعد فقد كثر الخلاف في مخالفتكم واضطربت آراء أهل جهتكم فبعضهم يقول نختار فلان وبعضهم يقول نختار فلان فاستخرنا الله وولينا أموركم ضياء الإسلام ناصر بن حيدر لعلمنا أن بني حمد أصحابه في نهاية الاستقامة فقد أقمنا المذكور مقامنا يرتب أحوالكم وعرائفتكم وأموركم بنظرة وبعد ذلك يصل إلينا وأنتم رفقتة كبيراً وصغيراً لتعرضوا عددكم وعددكم علينا كما فعل المسارحة إخوانكم ودمتم سالمين ٢٧ القعدة سنة ١٣٢٨ هـ / ١٩١٠ م .

ولازم عليكم من الاستعداد بالمعابر ولوازم الجهاد .

**ملحق رقم (٦) :** وثيقة في عام (١٢٣٦هـ) مدونة من جماعة آل نادر في سروات قحطان يذكرون وضعهم القبلي والإداري في عصر الدولة العثمانية ثم عهد الأدارسة حتى مجئ الحكم السعودي الحديث . المصدر : مكتبة د. غيثان بن جريس العلمية ، الوثائق العامة (ق ١٤هـ ، ٢٠م) ، ج ٨٥ ، ص ٦ .

بسم الله الرحمن الرحيم

٦٠٠  
١٥٤٥/٥

يعلم من يراه ان جماعة آل نادر من قبيلة جارسه وخطاب على عالمهم  
 فنقدون بامارتهم ولا يدخلون مع احد من رفقته يحملون  
 ما يلقونهم من شوكه ومن ما يصورهم من طرف العولانية بامارتهم  
 منهم فيهم اتبع لا يبرهم عايش بن محمد بن فيصل وقبيلهم محمد بن فيصل  
 لهم على عوليتهم السابقه في وقت الدوله العثمانية ثم وقت  
 الملك عبدالعزيز بن محمد بن نايف الذي بايديهم من بعد ما وصل اليها  
 فقد قرب الالوان العظمه وفضل الشيخ عبد الله بن راشد بن حسين  
 عوليت قحطان وذلك في تاريخ سنة وثلوثين وثلث ثمانه  
 والقبول والله اعلم

١٢٣٦







**ملحق رقم (٨) :** وثيقة في شهر جمادى الأولى (١٢٣٩هـ) توضح وصول الحكم السعودي الحديث إلى أبها ، وصلاته مع الإدريسي في جازان . المصدر : المصدر : مكتبة د. غيثان بن جريس العلمية ، الوثائق العامة (ق ١٤هـ ، ٢٠م) ، ج ٨٥ ، ص ٨-٩ .

٨٥٥  

---

 ١٢٣٩هـ / ٨٥٥

الإمام عبد الله بن أبي ماعز وجنوده أبها بادرسيدنا الإمام السيد علي بن إدريس  
 بن الشريف حمود وليد محمد بن علي بن يوسف بن عبد العزيز بن مساعد والقاضي ابن راشد  
 تحت يداهما والضيف قد رستوا كسب عشره اعمال من هاهنا وخمس الأضلاع  
 باسم الشريف حمود والسيد كسب في عشرين سنة وما قد تملكه في ابها ثم انهم  
 ركز الشيخين بعد رجوعهم من ابها توجه القاضي بن راشد الى سيدنا الإمام محمد بن  
 إدريس لاجل الزياره واحباره بالواقع وما حصلوه من الفقه والمنازل...

سود لما تمكن من بلاد عسير وعرف ان الامير قد تقرب جعل له من جنوده نصار  
 باقتد من وقاضي واخدم قدر ثلاثين رجلا واقاموا بها كما كتب بلا عسير السره ١٣٣٩  
 في الشريعة المحمدية واقامه الكفوف ثمانية منهم وذلك في شهر جمادى اوله ١٥٠٥  
 وتزوج هذا الشريف الامام حمود بن عبد الله الحازمي والسيد العباد بن علي بن...

**تابع ملحق رقم (٨)**

ثم أن الإمام ابن سعود لما تمكن من بلاد عسير .. جعل له من جنوده فصار في أيها مقدمى وقاضى وأخدام قدر ثلاثون رجلاً وأقاموا بها يحكمون بلاد عسير السراة بإجراء الشريعة المحمدية وإقامة الحقوق فيما بينهم وذلك في شهر جمادى أول ١٣٣٩ .. وعند دخول الإمام عبد العزيز بن مساعد وجنوده أيها بادر الإمام السيد محمد بن علي بن إدريسي بإرسال الشريف حمود والسيد يحيى بن عرار بضيفه لعبد العزيز بن مساعد والقاضى ابن راشد ومن تحت إيديهما والضيفه قدر ستون كيس رز وعشرة أحمال بن صائى وخمسة آلاف ريال ، وأقام الشريف حمود والسيد يحيى بن عرار ومن معهما قدر ثلاثة أيام في أيها ثم أنهما رجعا إلى مركز الشعين وبعد رجوعهم من أيها توجه القاضى ابن راشد إلى الإمام محمد بن علي بن إدريسي لأجل الزيارة وإخباره بالواقع وما حصلوه من الفتح والمغانم بمركز أيها (\*)

(\*) يستخلص من هذه الوثيقة ما يلى :

- بعد دخول السعوديين عسير حكمت هذه المنطقة بإجراء الشريعة المحمدية وإنشاء الخندق بين الأهال .
- تبادل رسائل الرد والزيارات بين السعوديين والإدارة .

**ملحق رقم (٩) :** خطاب بتاريخ شعبان (١٢٣٩هـ) من قائد جيوش الإدريسي إلى مشائخ القبائل على أن يسجلوا أسماء رجالهم ، وعلى الجميع السمع والطاعة . **المصدر :** مكتبة د. غيثان بن جريس العلمية ، الوثائق العامة (ق ١٤هـ ، ٢٠م) ، ج ٨٥ ، ص ١٠ .

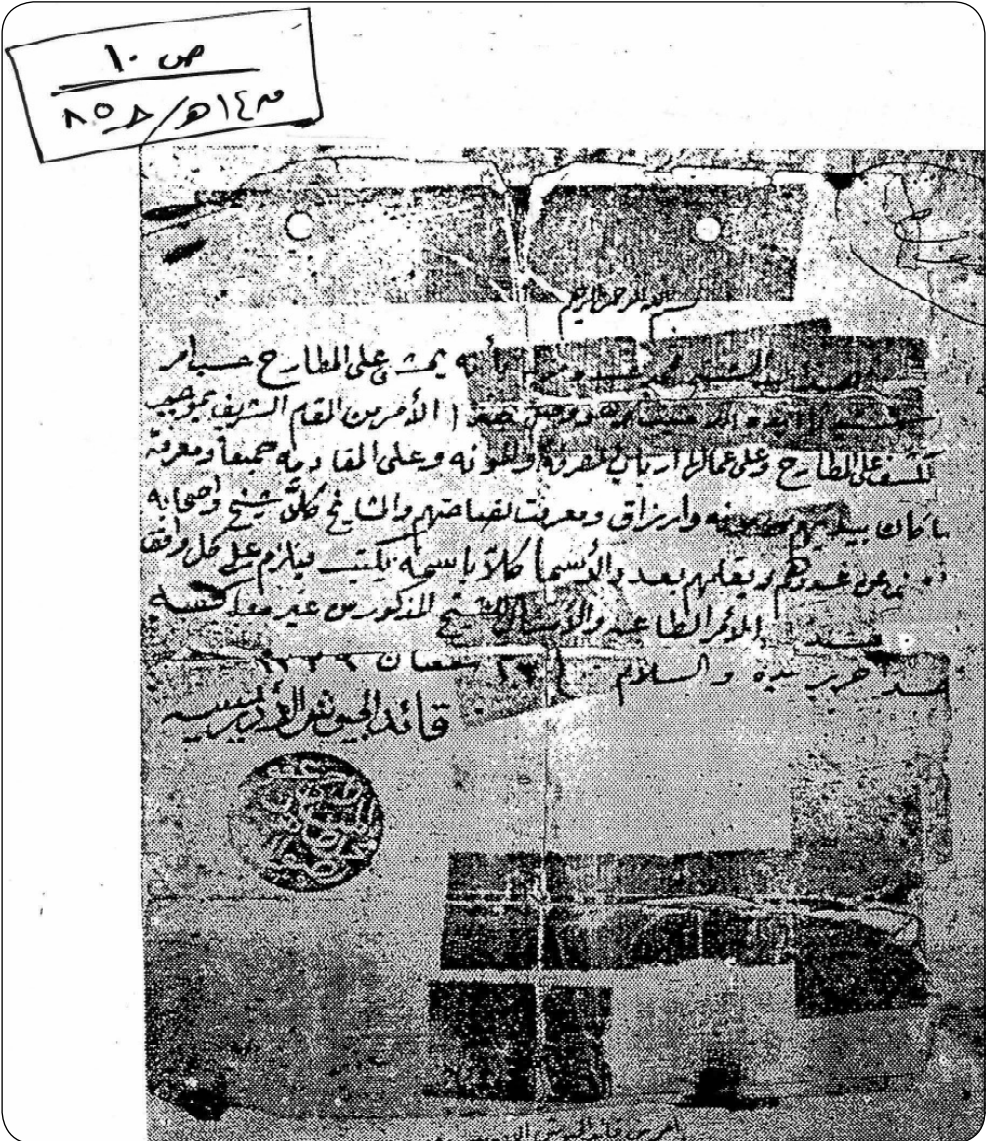

**ملحق رقم (١٠):** خطاب بتاريخ شعبان (١٣٤٢هـ) من أمير عسير ، عبد الله العسكر ، إلى بعض أعيان وعشائر تهامة بللسمر ، وما يجب عليهم تجاه أعيانهم ومصالح الحكومة . المصدر : مكتبة د. غيثان بن جريس العلمية ، الوثائق العامة (ق ١٤هـ ، ٢٠م) ، ج ٨٥ ، ص ١١ .

ص ١١  
 ١٣٤٢هـ / ١٠٥٨

بسم الله الرحمن الرحيم

من عبد الله العسكر إلى أمير عبد الحلق وكافة آل سعد سلام عليكم ورحمة الله وبركاته  
 وبعد يستهون في فرقكم لعبد الرحمن بن علي بن عهت شركة القنفذ والري  
 يا هؤلاء من هذه الشركة خسران السحر لا توقفون عن صانكم الذي



بالحقكم ودمتم سالمين والسلام  
 ١٣٤٤  
 ٤ شعبان

**ملحق رقم (١١) :** صك شرعي بتاريخ ربيع الأول (١٣٤٤ هـ) في عصر الإمارة الإدريسية ، وفيه توثيق ببيع عقار . المصدر : مكتبة د. غيثان بن جريس العلمية ، الوثائق العامة (ق ١٤ هـ ، ٢٠ م) ، ج ٨٥ ، ص ١٢ .

بسم الله الرحمن الرحيم

١٢ ٥٩
١٤٤٠ هـ

قد حضر في مجالس الشرف القائم على من ساعدهم الحق مولى السيد علي بن محمد بن ادریس ابی احمد بن محمد بن  
الرحلان الكاملان الشيخ محمود بن جابر مخزومي واحمد ابوبنزال فاقرا وترفی واشهد علی انفسهما  
وصفا في حالهما العبر شرعا قباغ الشيخ محمود بن جابر مخزومي باذن موكله احمد بن محمد مبارك  
غبين واولاده محمد بن احمد وعيسى بن احمد غبيني وكافة الورثة ذكورا وهم وانا اشهد وكذا  
باغ احمد ابوغزالي عن موكله علي بن محمد بن قباغ كل واحد منهما باذن موكله له  
بفض الامن وتخليته المبيع وقاله شرعيه فوضعه من الرينة المائية في شهر ربيع الثاني  
في الشرفي بماله ليد على من حال الشرفي بتميز قريه وميل في شهر ربيع الثاني بالافراشيه  
في مجلس لواجب البيع بالقران السابق على هذا الشرعي بها جميعا من انا فاذناهم وفيه  
وجينه لا شرط فيه ولا وجمين وجوه الفيا ودحمد الرينة المذكورة قبل السيل وبما  
ابن محمد مبارك ومحمد بن محمد بن قباغ ورثه صالح مريض غرنا ورثه عدني  
الحدلا تمام الحدود حضور محمود بن محمد بن ناصر عبد الملقيب زعيم والشيخ محمد بن محمد بن  
وعلي بن جابر عيسى مخزومي والاهضرا الشاهدين خور ما ذكر بتاريخ يوم الخميس المبارك  
موافق ١٢ من شهر ربيع الاول سنة ١٣٤٤ هـ

شهد بذلك  
عبد بن محمد

ان محمود بن محمد  
بالبرهذه في امارة  
و اتا اشهد بذلك  
محمد بن محمد بن  
عبد بن محمد

**ملحق رقم (١٢):** بيان الإيجار المقرر من المجلس الإداري لسجن البرك من عام (١٣٤٥-١٣٧٩هـ). المصدر: مكتبة د. غيثان بن جريس العلمية، الوثائق العامة (ق ١٤هـ، ٢٠م)، ج ٨٥، ص ١٣.

١٣ ص  
٨٥٨ / ٥١٤٥

بيان الاجارات المقرره من المجلس الاداري لسجن البرك من عام

٢٥ لثابة عام ٧١

ريال	الضمن	التاريخ	ريال	الاجار الشهرى العتود
١٤٤٠	١٠	من عام ٤٥ لعام ٥٤	١٢	١٠
١٨٠٠	١٠	من عام ٥٥ لعام ٦٤	١٥	١٠
٢١٠٠	٧	من عام ٦٥ لعام ٧١	٢٤	٧
٧٢٠	٢	من عام ٧٢ لعام ٧٣	٣٠	٢
٩٦٠	١	عام ٧٤	٨٠	١
٩٦٠	١	-- ٧٥	٨٠	١
٩٦٠	١	-- ٧٦	٨٠	١
٩٦٠	١	-- ٧٧	٨٠	١
٩٦٠	١	-- ٧٨	٨٠	١
٩٦٠	١	-- ٧٩	٨٠	١
٤١٦٨٢٥				٣٥

صدرت من مكتب المحاسبة العامة رقم ٢٤٦٥١ / ١٤٢٢

**ملصق رقم (١٢) :** خطاب بتاريخ ربيع الآخر (١٢٤٨هـ) من الأمير علي بن مجتل إلى بعض أشرف سامطة في منطقة جازان يذكر فيه بعض حقوقهم ، وبعض الواجبات عليهم . المصدر : مكتبة د. غيثان بن جريس العلمية ، الوثائق العامة (ق ١٤هـ ، ٢٠م) ، ج ٨٥ ، ص ١٤ .

١٤٤٨  
١٥٧/٥١٤٨

الحمد لله

من علي بن مجتل شاهد كريم بيد آل أبو طالب وآل مسعود بأنهم منا  
والينا في أمرهم ومعاشهم حسبما رتبناه وخدامينهم وأرحامهم وإخوانهم  
وأطرافهم ، ثم إن جميع عوائدهم في الزكاة من مدة سعود إلى تاريخه منهم  
واليهم ينفقوا منها حيث أمر الله ، وكان هذا في وجهي لهم وعهد الله فيما  
رقمناه في القاعدة بتاريخه شهر ربيع آخر سنة ١٢٤٨هـ ، وكان عليهم الأمر  
بالمعروف والنهي عن المنكر والسمع والطاعة لله ثم لنا يعلم ذلك ربيع الآخر  
سنة ١٢٤٨هـ .

الختم

الله الملك

وعلي عبده

**ملحق رقم (١٤) :** خطاب في عام (١٢٥٠هـ) من بعض رجال الملك عبدالعزيز بن عبد الرحمن آل سعود إلى أهل فيفاء وبني مالك في منطقة جازان يخبرونهم أن بلادهم صارت تابعة لدولة ابن سعود ، وعليهم السمع والطاعة . المصدر : مكتبة د. غيثان بن جريس العلمية ، الوثائق العامة (ق ١٤هـ ، ٢٠م) ، ج ٨٥ ، ص ١٥ .

بِسْمِ اللَّهِ الرَّحْمَنِ الرَّحِيمِ

١٥ ص  
١٤٣٥ هـ / ٢٠١٤ م

من عبد الرحمن بن محمد بن سعود رحمه الله عليه السلام إلى أهل الجوف الشرقي الكرام الذين هم علي بن يحيى بن عثمان  
السلام عليكم ورحمة الله وبركاته يسجد بقلوبكم السلام من الملك عبد الرحمن بن فيصل بن عبدالعزيز بن سعود  
وإهل بيته وأهل بيته جميعاً وأهل بيته جميعاً وأهل بيته جميعاً وأهل بيته جميعاً وأهل بيته جميعاً  
تسليم الواك والعاشره يستأويهم الأمان لم تصح ولا قرأ الشكال أنا ما قرأكم بيني وبينهم  
قال الأشهر التي كتبت رغباً في سفاوي مالك في يدك الفتة عبد العزيز ابنه الله ذلك بهيولة  
ما حل من شبه الله من بعد ما حاكته الأوامر وأصحب به النفس كذلك تطلب بانه يدرك الشيخ  
قد سألهم عن جوارحهم وهنوت الأذية بركة للرفيقه لأن الجليل لا يستطيع الظهور فيه كانت  
أشكر الله يحيى ملك الوعد اذا تربت شيئا وعند صوتك جوارحك يا حلفت فيه وتكون الوفود  
ارتضت الله على أحسنه لأن جرمي على العجزه الأجل الجند وشفتنا للفرح وان انت الله حق  
بعلق باب السور عن نصه وعن قائله كذلك ما حلفت عند ما الر ما طرفه أي فعله السلام  
عليه عند الرضا ان سيرة الأفرع ما في نفسك ورحمة الله عليه

عبد الرحمن بن محمد بن سعود



**ملصق رقم (١٥) :** خطاب بتاريخ (٢٧/٣/١٣٥٢هـ) من الأمير تركي السديري ، أمير عسير ، إلى شيوخ وأعيان رجال ألمع يهديهم السلام ويحثهم على العمل والاجتهاد في كل ما يعود بالفائدة على البلاد والعباد . المصدر : مكتبة د. غيثان بن جريس العلمية ، الوثائق العامة (ق ١٤هـ ، ٢٠م) ، ج ٨٥ ، ص ١٦ .

١٢

١٦٥٥  
١٦٥٥/٥١٤هـ

(١٦)

بسم الله الرحمن الرحيم

من تركي بن محمد السديري الامير من يراه من مشايخ ولعيان رجال ألمع صلوات الله عليهم  
السلام عليكم ورحمة الله وبركاته بعد فخركم حال التاريخ وصلنا ابراهيم نري من  
مكة وكذلك وصلنا امير طرفكم منصور المحمدي واخادنا من حسن سيرتكم واسرنا  
ثم اننا غزنا على تقوية بلاد رجال ألمع فاعادنا المذكور انما يحتاج فتوه الا ان  
جاء وليلين نخدوه البلا واهلها وارسلنا معه حميد نقر انشاء الله انهم  
على ظناضكم في كل شئ كذلك لا بد من استلحاقكم انتم بالسايخ لاجل المزا  
والمخابرة تمكونه بيننا وبينكم فيما يصلح بالجمع ولكن انتظروا حتى يصلكم منا خبر  
الشا هذا اذ لم يمانه وللمسلم ١٤٥٥

١٦٥٥  
١٦٥٥

**ملصق رقم (١٦):** خطاب في عام (١٣٥٢هـ) من الملك عبدالعزيز بن عبدالرحمن الفيصل ينص على أن جابر بن حسين بن مانع من أعيان نجران قد قدم عليه وأطلعته على بعض الوثائق القديمة التي تؤكد منزلته في بلاده، وهو يؤكد على هذه المكانة، وعلى أهمية بلاد نجران وأهلها. المصدر: مكتبة د. غيثان بن جريس العلمية، الوثائق العامة (ق ١٤هـ، ٢٠م)، ج ٨٥، ص ١٧.

١٧٥٥  
 ١٣٥٢هـ / ١٣٥٢م

بِسْمِ اللَّهِ الرَّحْمَنِ الرَّحِيمِ

بِسْمِ اللَّهِ الرَّحْمَنِ الرَّحِيمِ  
 من عبد العزيز بن عبد الرحمن الفيصل آل سعود ملك المملكة العربية السعودية  
 وليه فقهاء الفاضل جابر بن حسين بن مانع الجابر وبيده رفرق زهد بن الامام  
 رحمه الله وطلب منا عليها واخطاه عدي ما فيها من خال حالهم من اهل نجران وانما  
 ما نرضى لهم من جمع الى الات كلاً ولا نذرف نفعهم في جمع ما ينزم عدي قد لا يمكن  
 لهم عدي ما نقر بينهم وبين طوارقنا ابن مسرر عدي ان الله يكون ما

١٥٥٥  
 ١٣٥٢هـ / ١٣٥٢م

**ملحق رقم (١٧) :** خطاب في عام (١٢٥٤هـ) من بعض أعيان رجال ألمع إلى الأمير تركي السديري ، أمير منطقة عسير ، يذكرون له بعض الأخبار الاجتماعية والإدارية في بلادهم وما حولها ، وهم قائمون بالواجب الذي يصب في مصلحة الدولة . **المصدر :** مكتبة د. غيثان بن جريس العلمية ، الوثائق العامة (ق ١٤هـ ، ٢٠م) ، ج ٨٥ ، ص ١٨ .

١٨٥٥  
 ص ١٨ / ٨٥

بسم الله الرحمن الرحيم

من ناصر محمد بن عبد الله وعبد الرحمن بن محمد وعبد الله بن محمد وعبد الرحمن بن محمد  
 ابن محمد تركي بن أحمد السديري متواضعين بخدمته وبقوة على عدله آمين  
 الله وعلمه وحجته وبرهانه وانك تحبته ورضاه والسؤال عنكم من جوابه انكم خير عافية  
 لله الحمد والمنه في خير عافية كتابكم الكريم قيم لله وعلى اوصلكم الله حياه وما مشغوه صار لنا معلو  
 من حبه بقائنا واليه فلا نقول الا خير وامر يصلح للولايه ما لنا بد منه واما نزول  
 عبد الوهاب فتحي منتظبه بكل مرور ومحمد من نفسنا العالي تاريخه ما راهو من حيران  
 نول وصلوهم وما اجبت لنا من علم نرفع من طرف المنهج <sup>والله</sup> ففعلهم هذا اليوم من طرف الك  
 والا صار لاحد منهم على الاخر طلب صار في الطرفين الكوان تقابل بعضنا بعض وتساوق  
 وانقلوا محاسن المنهج واستفادوا <sup>ابن منهم عننا</sup> اما على العلم لزموا المرضي عندهم والتمويل يملونه  
 فلا جانا والمحاسن عننا تحت امركم اما طامن الذي عنكم هو وربيع فلا حاله لزم وا  
 ورقة الشيخ صدائكم والنظر لله ثم لكم من طرف البيت ما وجدنا من خير جديد سود  
 ففانكم نرجوا الله ان يصدق لنا ما وجدنا من جوابه فاصبر عليكم وعلى الله فله والشخ  
 وبني ضاوي وابوهليل وفرانيم عزيز كما منا ان خويا يهدونكم جزيل اللهم في يومه

**ملحق رقم (١٨):** خطاب من أمير عسير ، تركي بن أحمد السديري ، في شهر جمادى الثانية عام (١٢٥٤هـ) إلى أحد شيوخ بلاد فيفاء وبنى مالك في جازان يحثه على الاجتهاد في كل عمل يعود على البلاد بالفائدة ، وأن يطلع على سير الأمور عندهم .  
**المصدر :** مكتبة د. غيثان بن جريس العلمية ، الوثائق العامة (ق ١٤هـ ، ٢٠م) ، ج ٨٥ ، ص ١٩.

بِسْمِ اللَّهِ الرَّحْمَنِ الرَّحِيمِ

١٩٥٥  
١٤٢٥/٥/٢٥

من تركي بن أحمد السديري إلى صاحب المأمور الشيخ المحترم علي بن يحيى بن محمد بن سليمان

السلام عليكم ورحمة الله وبركاته والسؤال عنكم لم يزل لنا نحن المحرم والذخيرة تسلمتكم بيوتكم  
 انتم ورحيل ورفقاء وما ذكره جازل كما سألتم من جهة استقبالكم بهير واحترامكم مع بارئكم الذي تسلم  
 وقد حسبنا انكم تسلمون اليه في جميع بلاد الخرج والصلح سنو اليوم عند سدائكم حسن وتيسر  
 من الحاصل ما يلقى ان الله هو اياه فادما اننا بهذا السنين الصلوات حيران حيلنا من عيال  
 والذخيرة متوجهة اليها ولا بد تجرنا عابدين من حرمنا اعانوا لعلنا من كتابنا ثم وفرنا كما العادة  
 وزيادة وتغدينا جمع ما يحدث ولظننا انكم من قريب وتيسر كذلك من جهة العسكرية  
 باليمن سئلا استاذكم واولادنا بواحد محمد الخولي امر بقرتين قنده وانزلت بنا القليل  
 بدله وبقية الله ببرئ الله والاخر احمد المير باكم حتى يرحلوا ويكتب بدمه اخر انما  
 من جهة رعايتك فله من المظنة ويسعد كراه هذا ما لزم جوابه فكلتم للاسهم  
 على اولادكم واحببنا كما هذا الكتاب والاشوية يستفهم لكم اهلنا واحببنا

**ملصق رقم (١٩) :** بيان بتاريخ (٢٤/٤/١٣٥٥هـ) يوضح تحديد شوكات بني بشر في بلاد قحطان . المصدر : مكتبة د. غيثان بن جريس العلمية ، الوثائق العامة (ق ١٤هـ ، ٢٠م) ، ج ٨٥ ، ص ٢٠.

بيان تصديق شوكات بني بشر	
١٣	آل شنان غازي وبنين
١٣	الفرهاني غازي وبنين
٢	شبيريم غازي الاربع
٢٣	مصاب غازي وربع
٤	الاعطيف اربعة عشر
٢٠	الصالحي والزاوي غازي وبنين
٣٠	المانع ثلثة وربع اهل زهرة
٣٨	اهل زهرة ثلثة وربع
	وهنا قرئت برضا خاص وموافق
	لا يفيوا عن ولا يفسدوا ولا يهتدوا
	سعادتهم وقت صدقتهن اهلهم
	والعالمين وبنينهم اهلهم
	صفا وبنينهم اهلهم
	والله اعلم
	لقد تصدق بنو بشر بنو قحطان
	بما اتفق عليه بنو بشر بنو قحطان
	وانه يكون على يد اهل البلد
	شرا شرا باقتاف القبائل المذكورة
	فدبر على اهلهم جميع للشغل وقطوع
	البلاد فحق القبائل المذكورة
	بهم وبنو قحطان
	رصدت بطلانهم في اهلهم
	والله اعلم

٤٥	آل الخلف ثمانية وربع
٢٤	اهل اولادهم ثلثة وربع
٢١	اهل الوهط ثلثة وربع
٤	التعقيق اربعة
٤	الوليد اربعة
١	البحاطق وثلثة
١	ابن كليب ثمن غازي
١	العلوي بن خلف غازي
١	سبيبا غازي
١	الشمس غازي
٧	الكلبي سبعة عشر
٥	القيبي سبعة غازي
٨	الفسان ثمانية وربع
٤	الشمس اربعة وربع
٧٣	عثمان غازي وبنين
٧٣	الحماض غازي وبنين
١	العازب بن خلف غازي
١	الساوي بن خلف غازي
١٣	جماد غازي وبنين
١٣	نجيم غازي وبنين
٤	الجوهري اربعة عشر
١	الدوب غازي وبنين
١	الشمس غازي وبنين
١٣	الجوهري وبنينهم

**ملحق رقم (٢٠):** وثيقة في عام (١٣٥٥هـ) توضح رسوم الخدمات والتسجيل على بعض الباعين والمشتريين في مدينة أبها . المصدر : مكتبة د. غيثان بن جريس العلمية ، الوثائق العامة (ق ١٤هـ ، ٢٠م) ، ج ٨٥ ، ص ٢١ - ٢٢ .

٤١ ص  
١٨٥٨/٥

٤١ -

بيان رسوم البيع والتسجيل استيفاءها من كل من الباعين والمشتريين الذين يساءلوننا

(١) البيعة المباشرة من غير أن يمشى أو يخيم بها على البئر العبير بمبلغ ٧٠٠ ريال إن فرغ من حفر البئر من المشتري	٤٥	٤٥
عبدالله العبد ما يأتي : على مبلغ ٧٠٠	٤	٤٥
تحت طابع	٤	٤٥
أما الباعين من غير أن يمشى أو يخيم بها على البئر فيكون المبلغ ١٠٠ ريال إن فرغ من حفر البئر من المشتري	٤٨	٤٥
(٢) البيعة المباشرة من غير أن يمشى أو يخيم بها على البئر العبير بمبلغ ٧٠٠ ريال إن فرغ من حفر البئر من المشتري	٩٧	٤٥
عبدالله العبد ما يأتي : على مبلغ ٧٠٠	٤	٤٥
تحت طابع	٤	٤٥
(٣) البيعة المباشرة من غير أن يمشى أو يخيم بها على البئر العبير بمبلغ ٧٠٠ ريال إن فرغ من حفر البئر من المشتري	٩٧	٤٥
عبدالله العبد ما يأتي : على مبلغ ٧٠٠	٤	٤٥
تحت طابع	٤	٤٥
(٤) البيعة المباشرة من غير أن يمشى أو يخيم بها على البئر العبير بمبلغ ٧٠٠ ريال إن فرغ من حفر البئر من المشتري	٩٧	٤٥
عبدالله العبد ما يأتي : على مبلغ ٧٠٠	٤	٤٥
تحت طابع	٤	٤٥
(٥) البيعة المباشرة من غير أن يمشى أو يخيم بها على البئر العبير بمبلغ ٧٠٠ ريال إن فرغ من حفر البئر من المشتري	٩٧	٤٥
عبدالله العبد ما يأتي : على مبلغ ٧٠٠	٤	٤٥
تحت طابع	٤	٤٥

١٨٩٧

نقل بقية...



**ملصق رقم (٢١):** وثيقة بتاريخ شهر رجب (١٣٥٧هـ) يشرح كاتبها بعض الأحوال الاقتصادية والاجتماعية الجيدة في أجزاء من تهامة عسير . المصدر : مكتبة د. غيثان بن جريس العلمية ، الوثائق العامة (ق ١٤هـ ، ٢٠م) ، ج ٨٥ ، ص ٢٣ .

ص ٩٢  
١٤٠٥ هـ / ١٥٥٠ م

بسم الله الرحمن الرحيم

وعلل الالكهم الكهم الكهم الساعى وشيم حنا العن الشخ الكا  
 مل عبيد بن عيسى يعود لشرف اللام ورحمة الم وبركة عمل الظام  
 وسؤال عن احوال الظام الازولم بنفوس اسرور حانام احوالنا  
 من كرم الم جميل مشركم الويلز و كمدك وصل وفرجناه صحتة الولد البيه  
 بلهم بن عيسى وحمدنا الم على عايتنا ومرواح الولد الصالح عاين ابن عبد  
 الرحمن في اليمن حيث وقد اشقلنا ميوه في مره اليارتق الالين وا  
 مثالنا التا سى فلل كذا حمدنا الم على رجوعه بسلا الم امانى خصوصه الال  
 فنبشكم انما شامره وتقرها طيب وان شاتم قبيل عن قس يب  
 واما عوادها فتقول استات شجان ودخول ررقات اما  
 من طر بقا المحمل التسب العا صل من طر كرم فاعر فتونا بسعه النبي يديه  
 به الشمس وما انا التنا باجد فلقم وكذا الم ينشك التسب بن محال وقنا  
 وخلق كلهم اهل البيع وشرسعو فتشكح الا لشمخ تانتم  
 حقتونا مصره بدت الم المرمه هاذمانم وخصوصه كرم ومنه لديم عشتك  
 ومنه لديم الا فرانم ولا اولاد يسلمون عليكم ودمت بلام رجبا بنه ٥٥٥

الرحمن  
 بن عاين رطين



**ملصق رقم (٢٢):** وثيقة بتاريخ (١٨/٥/١٣٥٨هـ) من إحدى عشائر منطقة عسير ، تؤكد فيها على السمع والطاعة للدولة ، وكل ما فيه مصلحة لنشر الأمن والاستقرار في بلادهم . المصدر : مكتبة د. غيثان بن جريس العلمية ، الوثائق العامة (ق ١٤هـ ، ٢٠م) ، ج ٨٥ ، ص ٢٤ .

ص ٢٤  
١٤٣٥ هـ / ١٩١٤ م

احمد

تدأ جمع آل درح خاصهم وعامهم ان من تعلق به  
من الحكومة السعودية نظرها الله حق تكال او عمله  
في اي جنابة تصدق منه صغيرة او كبيرة وكذا ساير  
العامله اذا عوقب بهم احد على مغايره حدشت  
منه انه المحقوق بما تجر به (الحكومة تختص به ان  
كان بالالوان كان غيره فلاق لا عهد منهم على احد  
في الانكاه والعمله بل يقوم بها صاحبها وتراضى  
آل درح على هذا الامر واشتوه حتى يكرن  
معلوما عند الاختلاف حفرة منهم محمد بن احمد ابو عايش  
وعلى ابن عبده محمد بن محمد بن ابراهيم بن عامر وهادي  
ابن محمد امدينه ومحمد بن علي ان عوضه ومحمد بن صبيح  
ومحمد حسن وهادي ابن ابراهيم وجابر بن محمد  
ابن شبيب وابوه اخوه محمد بن يحيى وكتبه حاضر اعلم  
ابراهيم ابن زيب العابدين يعلم ١٨/٥/١٣٥٨هـ



**ملحق رقم (٢٢):** وثيقة في عام (١٢٦٠هـ) توضح طريقة تقسيم ميراث بين ورثة .  
المصدر : مكتبة د. غيثان بن جريس العلمية ، الوثائق العامة (ق ١٤هـ ، ٢٠م) ، ج  
٨٥ ، ص ٢٥ .

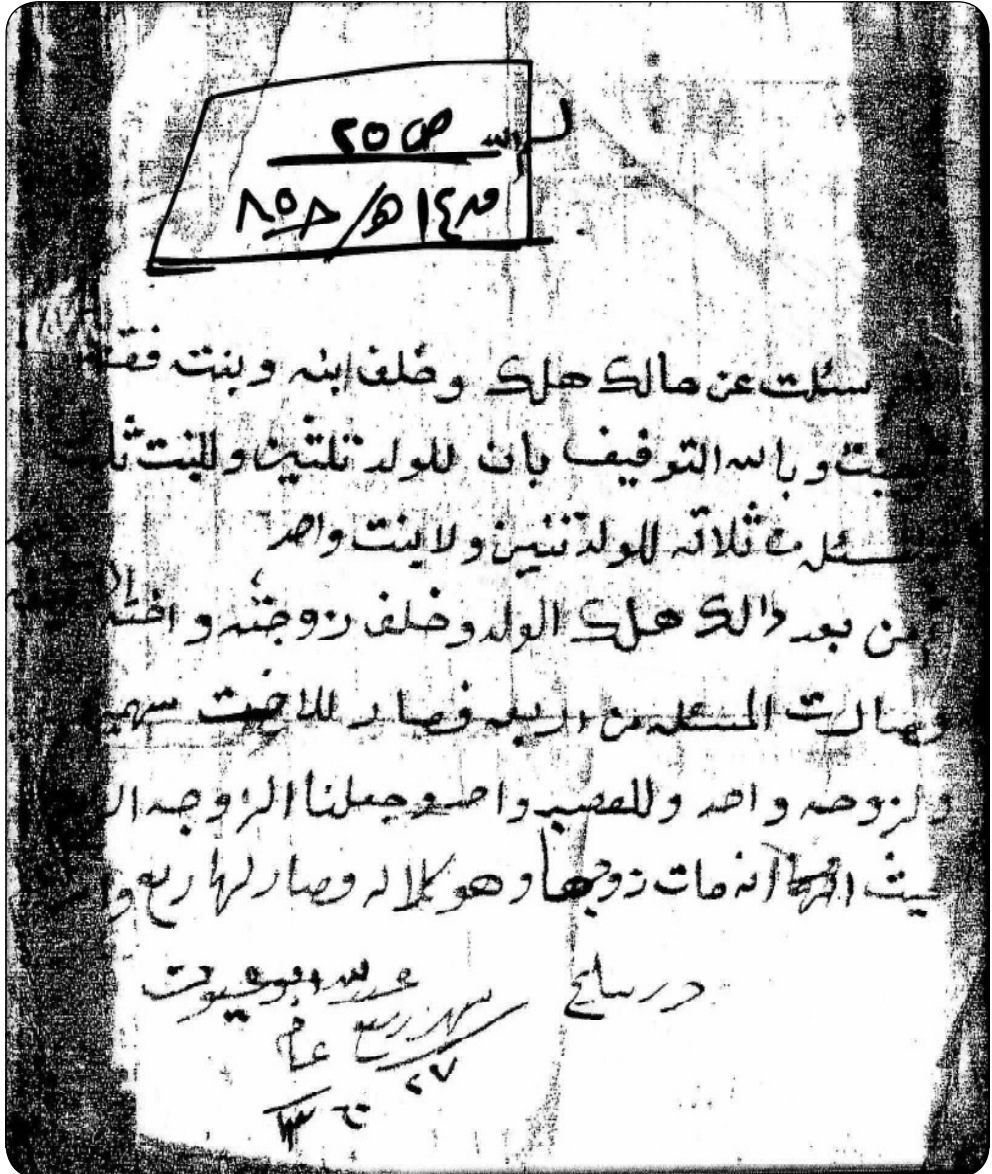

**ملصق رقم (٢٤) :** وثيقة بتاريخ (١٣٦٤/٣/٧هـ) من أهل الحل والعقد في بلدة رجال الملع وفيها يمتنعون عادة الصراخ والنياحة على الميت . المصدر : مكتبة د. غيثان بن جريس العلمية ، الوثائق العامة (ق ١٤هـ ، ٢٠م) ، ج ٨٥ ، ص ٢٦ .

٤٦٥  
١٥٨/٥١٥

بسم الله الرحمن الرحيم

حيث انه قد اتفق اهل الحل والعقد من اهل رجال  
على بغي ما يعاظمه النساء عند حدوث المناسبات  
بحول الاقارب من القرية من الطراف والنياحة  
وما تتولد من الفلتة والبهجة وغيرها مما يوجب  
تلفه عند كفت العزاة ووضي الحال على هذا  
ثم احدث بعض اهل البيوت ما يناقض التقدير  
المذكور فاذا حضر الميت ليس بعض النساء على بعض  
في اسناد المنطق الى غير الله الصلح المصالح  
ولا ينظر فيما لا يدل بعينه عليه فاقضى الحال  
تعيين اربعة اشخاص ممن يعينه بقوله وهم نائب  
القرية ابراهيم بن عبد الرحمن بن حبيب وابراهيم بن احمد بن جابر  
وعبد القادر بن ابي العابد بن علي بن عبد الرحمن بن علي  
للجميع واحد منهم يخطب معني جاهل جاهلته  
بانه يحضر عند وفات كل فرد من جاعته واهل حافته  
لاخذ على ايدي النساء وشعرهن في الضرب والنواح  
وعزها ولو بالعدل فان خالفته امرأة او ليس  
فعلية القايه التبليغ بالمخالفة الى امد خط اللمع  
لا طم ما يلزم من التاديب المنوي بانه او اذ  
على هذه الاربعة المذكورون وكاتبه احمدر بن محمد  
من الصفا والاضواء اموال ائمة من الله سبحانه ودا اظهر  
الوسا ووجه قديمه ووجهه صميمه كبره من الله سبحانه  
١٥٨/٥١٥

بسم الله الرحمن الرحيم  
بسم الله الرحمن الرحيم  
بسم الله الرحمن الرحيم

**ملحق رقم (٢٥):** وثيقة بتاريخ ( ١٧/٥/١٣٦٤هـ ) تذكر الموافقة بين بعض القرى والعشائر في سروات بلحمر على إقامة وحماية سوق الأحد الأسبق في بلدة صبح .  
**المصدر :** مكتبة د. غيثان بن علي بن جريس العلمية ، الوثائق العامة (ق ١٤هـ ، ٢٠م) ، ج ٨٥ ، ص ٢٧ .

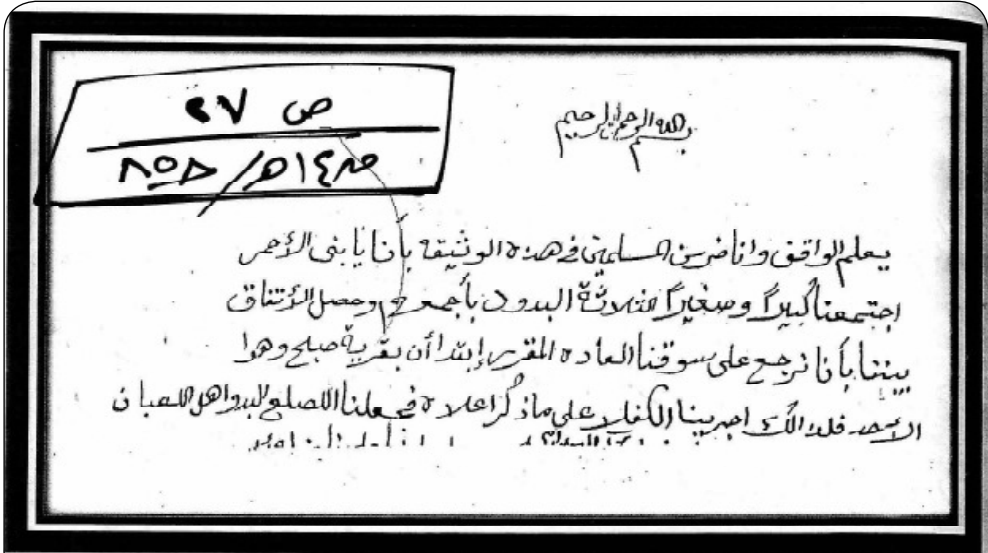

توضح اتفاقية تجديد لسوق الأحد بصبح بين قبائل بلحمر بتاريخ ( ١٧/٥/١٣٦٤هـ \_ ٣٠/٤/١٩٤٥م ) ونص الوثيقة على حسب ما وصلني " يعلم الواقف والناظر من المسلمين في هذه الوثيقة بأننا يا بلحمر اجتمعنا كبيراً وصغيراً الثلاثة البدود بأجمعهم وحصل الاتفاق بيننا بأننا نرجع على سوقنا العادة المقرر ابتداء بقرية صبح وهو الأحد فلذلك أجرينا الكفلاء على ما ذكر أعلاه فجعلنا آل لصلح البدو أهل اللعبان على بقية المجنب، وجعلنا على آل محمد آل صدام، وجعلنا على نازلة آل سالم بن سفر، ويبيده كفلاء على ما يجري من تعد، من كل بد من الثلاثة البدود وهذه أسنادنا على ذلك، هذا وصلى الله على سيدنا محمد وآله وصحبه وسلم "

**ملحق رقم (٢٦) :** إجازة علمية في ست صفحات بتاريخ (١٣/٨/١٣٥٧هـ) من الشيخ أحمد الله بن أمير القرشي الدهلوي إلى الشيخ عبد الله القرعاوي يذكر فيها قدرة المجاز على الافتاء وعلى التدريس والدعوة إلى الله . وفيه نهاية هذه الإجازة يكتب الشيخ القرعاوي إجازة أخرى لطالبه حافظ بن أحمد الحكمي ويؤرخها في شهر رجب عام (١٣٦٤هـ) . المصدر : مكتبة د. غيثان بن علي بن جريس العلمية ، الوثائق العامة (ق ١٤هـ ، ٢٠م) ، ج ٨٥ ، ص ٢٨ - ٣٣ .

٢٨ ٤٨  
١٤٤٥ هـ / ١٩٢٤ م

الحمد لله

بسم الله الذي أنزل على عبده الكتاب ولم يجعل له عوجاً، وبين كتابه نبياً  
 آدم عبداً <sup>الأسير</sup> وعجماً، وشيخاً عالم العروة الوثقى <sup>الذي</sup> التنادب بالأسانيد العلى، الذين  
 صواباً أعلام التيق، ونشهد أن لا إله إلا الله وحده لا شريك له تقديس بناته  
 صفاته عن وصمة الأمكان والتشبيه والتعطيل، لأضدله ولأندله ولأمثيل  
 شهد أن محمداً عبده ورسوله المنزل عليه أصدق الحديث، السجلين الورى  
 القديم والحديث، صلى الله عليه وعلى آله وصحبه والأمة المحدثين الحافظين  
 ربيعة الله ورسوله، صلوة وسلاماً إلى يوم الدين، أما بعد فإنه قد ورد إلينا  
 بركة وهى الطالب التجيب الامجد، والصالح الاشد، العالم الجليل، والفاضل النبيل  
<sup>الملك</sup> الذي يترجم الفقه الجدى من أهل عنيزة غفر الله لها وقرأ على بلوغ العلم، والشكر،  
 منتقى، وشى من التفسير، وشى من العربية في مجيئه الأول، وبعد بجيئه الثاني

وأعلى وسبع من الصحاح الست والوطأ والبعضاوى، مع الطلب  
 لب من بعد الفراء من القراءة والسماع الإجازة في ذلك وصل بسنده بسند أصل الجدى  
 عدته بذلك تحقيقاً نظنه ووطنه لأنه أهل لذلك، فإن كنت لست أهل لذلك

تشحراً  
 وتشيهاً بالأمة الاعلام، السابقين الكرام  
 وإذا أجزت مع القصود فإننى ، أصوات التشبيه بالذين أجازوا  
 السابقين إلى الحقيقة منهاجاً ، سبقوا إلى غير الجنان فجازوا

تابع ملحق رقم (٢٦)

ص ٢٩  
١٥٦٣/١٥٦٤

فأقول وبالله التوفيق، الخ قد أجزت الطالبي المذكور، كما أخذت قراءة وسماها وإجازة  
 عن مشايخ أجله وأعلامه، وسأذكرهم من أجامهم شيخنا الشريف الإمام العالم المحقق  
 سيدنا نذير حسين الدهلوي رحمه الله من الأوزع الأتقى للشعر وفي الأفاق ولانا محمد حجاج  
 رحمه الله، عن الشيخ الشهير العالم الجليل شاه عبد العزيز رحمه الله، عن الشيخ الأجل  
 الأكل شاه ولي الله رحمه الله، وسندك مثبت في عمالة النافعة للشيخ الشاه عبد العزيز  
 شيخنا الأكرم سند الحديثين، وليس المحققين، حسين بن محسن الأنصاري  
 الخزرجي السعدي البجلي، عن العالم الفاضل محمد بن ناصر الحسيني الحارثي، والقاضي العلامة  
 أحمد بن القاضي الحافظ الرباني محمد بن علي الشوكاني عن شيخه السيد العلامة عبد القادر،  
 به القاضي العلامة الحافظ الرباني محمد بن علي الشوكاني عن شيخه السيد العلامة عبد القادر،  
 بن أحمد الكوكباني عن شيخه السيد العلامة سليمان بن يحيى بن عمر بن مقبول الأهدل  
 رحمه الله تعالى، ورواية الشريف محمد بن ناصر، والقاضي أحمد بن محمد بن علي الشوكاني  
 عالي بدرجة، وعن شيخنا السيد العلامة ذي الحجج الأول حسن بن عبد الباق الأهدل  
 فلا يشهد عن السيد العلامة، وحببه الإسلام، ومفتي الأمام، عبد الرحمن بن سليمان بن يحيى بن  
 عمر بن مقبول الأهدل رحمه الله تعالى عن شيخه، وولد السيد العلامة، نفيس الدين، ومثله  
 الحديثين سليمان بن يحيى بن عمر بن مقبول الأهدل، عن شيخه السيد العلامة أحمد بن محمد  
 الشريف الأهدل، عن شيخه العلامة عبد الله بن سالم البصري الملك، وأحمد بن محمد التتالي  
 الملك، كلاهما عن المحقق الرباني الشيخ إبراهيم بن حسن الكوراني المدني، عن شيخه العلامة  
 أحمد بن محمد القشاشي بضم القاف للنداء، عن شيخه العلامة الشمس محمد بن أحمد البصري  
 الشيخ عن شيخ الإسلام الفاضل كرويان محمد الأنصاري، حج، ورواية البصري والنجاشي

تابع ملحق رقم (٢٦)

٣٠٥٥  
١٢٤٣هـ / ٨٥٠٠م

ضاع عن الشمس محمد بن علاء الدين الباطي بكسر الباء الثانية المصنف عن سالم بن محمد السمرقندي  
 بن الجهم بن أحمد الغطري عن القاضي زكريا بن محمد الأصبغ المصنف، عن شيخ الإسلام، وخاتمة  
 مدني بن الأعلام، أبو الفضل أحمد بن علي بن حجر العسقلاني رحمه الله تعالى، فأروي صحيح الأمام  
 حافظ أمير المؤمنين في حديث سيد المرسلين أبو عبد الله محمد بن اسمعيل بن إبراهيم البخاري،  
 للأسانيد المذكورة المخرجة من العسقلاني عن شيخه أبو الغناظ أبو الفضل عبد الرحيم بن الحسين  
 مراقي عن شيخه الأمام الحجة المسند العجزي العباس أحمد بن أيوب الجبار عن شيخه الأمام أبي عبد  
 حسين بن المبارك الزبيدي، عن الحافظ أبو الوقت عبد الأول بن عيسى الجزبي عن الأمام أبي الحسن  
 بد الرحمن بن محمد بن مظفر الداودي، عن شيخه الحافظ أبي محمد عبد الله بن أحمد بن حمويه الحرابي  
 بن محمد بن الحافظ أبو عبد الله بن يوسف بن طريف بن يونس بن محمد بن الحافظ أبو عبد الله محمد  
 بن إسماعيل بن إبراهيم بن المغيرة بن الأحنف الملقب بزدويه الجعفي بن إمام البخاري رحمه الله تعالى  
 بن أبي بصير الأمام الأفيطاه مسند البخاري المشهور، فأرويه بالأسانيد السابقة إلى الحافظ بن حجر العسقلاني  
 بن الصلاح بن أبي عمر القديسي عن أبي الحسن علي بن حمد العزوف بن أبي البخاري عن المؤيد محمد الطوسي  
 بن فقيه الرضا أبو عبد الله محمد بن الفضل بن أحمد الفراءي عن أبي الحسين عبد الغافر بن محمد بن  
 بن أبي أحمد محمد بن عيسى الجعدي عن أبي الحسين بن عبد الله بن محمد بن أحمد بن عبد القادر الجعدي عن أبي بصير  
 بن إسماعيل بن محمد بن سفيان عن مؤلفه الحافظ مسلم بن الحجاج القشيري النيسابوري رحمه الله تعالى الأئمة  
 لأربع في ثلاثة مواضع لم يسم بها إبراهيم بن محمد بن سفيان من شيخه الأمام مسلم، فروايت له  
 عن مسلم بالإجازة أو بالوجادة، وقد غفل أكثر الرواة عن تبين ذلك وتحقيقه فوجدنا  
 يقولون في جميع الكتاب، أخبرنا إبراهيم بن محمد بن سفيان قال أخبرنا مسلم بن يحيى وهو خطأ أنه  
 علم ذلك الحاضر الصراح، كما حكاه عنه النودي في مقدمته شرح مسلم بن الحجاج بن إسماعيل



تابع ملحق رقم (٢٦)

٣١  
 ٣١ ص  
 ٨٥٥ / ١٤٢٥

أما سنان الخياط الذي أول سليمان بن الأشعث السجستاني رحمه الله تعالى  
 نيا الأسانيد السابقة له الخياط بن حجر العسقلاني عن أبي علي الطبري عن يوسف بن علي الخنفي عن  
 الخياط نزي الدين عبد العظيم المنذري، عن أبي حفص عمر بن محمد بن عبد بن طبرزد البغدادي  
 عن إبراهيم بن محمد بن هوف سواد الكروخي، عن أبي بكر أحمد بن علي بن ثابت الطيب البغدادي عن أبي  
 عبد الله بن جعفر بن عبد الواحد القاسم، عن أبي علي محمد بن أحمد التوتوي عن مؤلفه الخياط  
 أبو داود سليمان بن الأشعث السجستاني رحمه الله تعالى  
 وأما سنان الخياط أبو عيسى محمد بن سواد الكروخي رحمه الله تعالى فبالأسانيد السابقة  
 له الشيخ الإسلام القاضي بكر بن محمد الأنصاري عن العز عبد الرحيم بن محمد المعروف  
 بابن الفراء عن الشيخ أبو حفص عمر بن الحسن الرازي عن الفخري عن أحمد بن عبد الواحد المعروف  
 بابن البزاز عن عمر بن محمد بن معمر بن طبرزد عن أبي الفتح عبد الملك بن أبي سمير الكروخي في  
 الكافي ونم الولاء عن القاضي أبو عامر محمد بن القاسم الأدي عن أبي محمد عبد الجبار بن محمد بن  
 عبد الله الجراح البرقي، عن الشيخ الثقة الأمين أبو العباس محمد بن أحمد بن محبوب المحبوبي المزيه  
 عن مؤلفه الخياط أبو عيسى محمد بن سواد الكروخي رحمه الله تعالى  
 وأما سنان الخياط أبو عيسى محمد بن أحمد بن محمد بن علي بن محمد بن سنان السجستاني رحمه الله تعالى  
 فبالأسانيد السابقة له الخياط بن حجر العسقلاني عن إبراهيم بن أحمد التنوخي عن الإمام أحمد  
 بن أبو طالب الجليل، عن عبد اللطيف بن محمد بن علي القبيطي عن أبي زرعة طاهر بن محمد بن طاهر  
 المقدسي عن أبي محمد عبد الرحمن بن أحمد الكوفي بضم الدال وسكون الواو وكسر النون بعدها  
 ياء النسبة لإدراكه من قريش دينور عن القاضي أبو نصر أحمد بن الحسين الكلسي عن أبي بكر  
 أحمد بن محمد بن إسحاق الدينوري، المعروف بابن السنه عن مؤلفه الخياط أبو عبد الرحمن  
 أحمد بن محمد بن إسحاق الدينوري، المعروف بابن السنه عن مؤلفه الخياط أبو عبد الرحمن



تابع ملحق رقم (٢٦)

٣٢  
٣٢٤  
٨٥٦/١٤٣

وأما أسرار الألفاظ المذكورة في كتابي ما بسكن الهاء القرويني في الأسانيد بطبعه  
للحافظين بحر العسقلان عن أبي الحسن علي بن أبي الجهم الدمشقي عن أبي العباس أحمد بن أبي طاهر الخليلي،  
عن أبيه عن أبي السعادات الحماني عن أبيه عن عطاء بن محمد بن محمد بن طاهر بن محمد بن أبي القاسم بن أبي المنذر الخطيب  
أب منصور محمد بن الحسين بن أحمد القوي القرويني عن أبي طهارة القاسم بن أبي المنذر الخطيب  
عن أبي الحسن علي بن إبراهيم بن سلمة القطان عن مؤلفه الإمام الحافظ أبو عبد الله محمد  
بن يزيد بن ماجه القرويني رحمه الله تعالى  
فاعلم أن كتابي المذكور أن يروي عن جميع ما في هذه الكراسة من الكتب المذكورة  
بأسانيدها المصنفة في المذكورين، وأوصيه بمراجعة الكتب المخرجة في أسماء الرجال والكتب  
المصنفة في ضبط الألفاظ المشككة في متون الأحاديث ولإيضاح معانيها وكتب مصطلح  
الحديث كالفية للحافظ العراقي والحافظ السيوطي وشرحها والنخبة وشرحها للحافظ  
بن حجر وحواشيها، وشرح الألفاظ المستخفصه بوضوح البلي للحافظ بن حجر فإنه بحر  
تيار، وهبلي بن خازن، وتأمل معاني الأحاديث والتعبير عن كل لفظ بما يؤوله العيني، وأوصيه  
بتقوى الله في السر والعلن، والمراقبة لله في ما ظهر وما بطن، ومتابعة السنن، والحياة من الله  
وحسن الظن بالله وعباد الله وأن لا يغفل عن ذكر الله للطلق، وتلاوة كتابه، وتدبير  
معانيه والمجاهدة بحسب الطائفة فيما تهربه إلى الله عز وجل، وأن لا ينسأ في من صالحه ولا  
في خلواته وجاراته وفي حلقه وبعده وقت، والدمى وأولادك ومشائخي، وفقنا الله  
ولياه لما يرضاه، وسلك بنا وفيه طريق النجاه، للسداد رب العالمين أو لا وآخر وظلال  
وباطنا وحسبنا الله ونفـ<sup>الدين</sup>، ولا حول ولا قوة إلا بالله العلي العظيم،  
وأنا من العاجز المسكين أحمد الله بن أبي مير القريشي الدهلوي مسكننا بصندري والله  
أعلى وأبدي مهتو - غفر الله لها واستر عورتها وجعلها من ورثة جنات النعيم

تابع ملحق رقم (٢٦)

ص ٢٣  
١٤٨٥/م/٢٥٥

للعالم المذكور - في يوم الأحد وقء ضبت فلانته عشر من شهر شعبان سنة ألف،  
وثلاثمائة وسبعة وخمسين من هجرة النبي الأبر الشافع في يوم الخميس الموعود  
وأخزابه إلى يوم الحشر، وسلا أعلى المسلمين والحمد لله رب العالمين



أقول ولنا كاتب الإحمر فزع إليه بن محمد القراوى الحمد لله رب العالمين و  
الصلاة والسلام على أشرف المرسلين وآله وصحبه أجمعين أما بعد فقد  
أجرت الأخ حافظ بن أحمد على حكمي بما أجازني به شيخني أحمد الله  
ابن أمير القرشي الدهلوى بسنده المذكور وأوصيته ونفسي بتقدي  
الله ثم بما أوصاني به شيخني وإن يداوم على التعاليم ويحافظ على المتعالمين  
وخاصة الغرباء أو المنقطعين منهم وصلى الله على نبينا محمد وآله وصحبه  
غرة رجب ١٢٦٤

**ملحق رقم (٢٧):** وثيقة بتاريخ (١٣٦٥/٢/٩هـ) من الشيخ حافظ بن أحمد الحكمي إلى طلاب العلم في بلاد بيش ينصحهم فيها بالاجتهاد في خدمة العلم وأهل بلادهم دعويا وتوعويا . المصدر : مكتبة د. غيثان بن جريس العلمية ، الوثائق العامة (ق ١٤هـ ، ٢٠م) ، ج ٨٥ ، ص ٣٤ .

٣٤ ص  
١٤٨٥/٥٥٥

والرحمن الرحيم

بن حافظ بن أحمد الحكمي والاعوان الكرام من اذعانوا عن الأبطال بغيره وان البصائر طلبة العلم بمدراستهم  
حفظهم الله ربهم علمهم ورحمتهم وبعدهم في ذلكم الذي كلاله الهوانا خبير وعافية ونعم من الله واليت  
والانسال اليعن صحتهم جعلكم بأحسن حالتم لاني أوصيكم بتقوى الله عز وجل والتفجع لكل مسلم والمعاونة  
على البر والتقوى والعمارة الى البر بالرفق واللين والموظظة الحسنة ومجاهدة النفوس في تصحيح النية والحد  
الاجتهاد والطلب العلم ثم العمل به ثم تعلمه ثم التصبر على الذي فيه والعزيمة والارادة فيه والتمسك بحكم  
الضيق ما يجد للنفس والتكويين البنانيان يشد بعضهم بعضا وكلما استمر العواذك الشكوى من بعضو تداعت  
له سائر الأعضاء الجوى والسهمير وتقوى الله رأس كل خير وحسن الخلق ذهب حيز الدنيا والآخرة وابتغوا  
بأعمالكم وأقوالكم الدواب والآخرة ، رزقنا الله وإياكم العلم النافع والعمل الصالح والحياة الطيبة والمآل حسن

وبسبحك اللهم وبحمده

١٤٨٥/٥٥٥

أشهد ان هذا خط الشيخ حافظ بن أحمد الحكمي

محمد بن يحيى النخعي

إدارة المكتبات  
بمدينة جدة

**ملحق رقم (٢٨) :** وثيقة في عام (١٣٦٦هـ) بين أهل قرية آل مدير في ريفية قحطان يتفقون فيها على حماية أحميتهم وأشجارهم من القطع إلا في الحالات الضرورية .  
**المصدر :** مكتبة د. غيثان بن جريس العلمية ، الوثائق العامة (ق ١٤هـ ، ٢٠م) ، ج ٨٥ ، ص ٣٥ .

بِسْمِ اللَّهِ الرَّحْمَنِ الرَّحِيمِ

من ٣٥  
١٢٤٣/٥/٨٥٥

ذله اهن مراد باننا من م آل مدير حنونا دية كبر سنير كا بانا ورا ثانيا ابا سا ول للارح وكرا التردد بالهكيا التي  
 أمير عير تركي بين أحد السديري واخذ خدام وكب واثني خسو من المفق قطع الشجر الأخضر واخذ الحريم من قلعته الأول  
 وثيقة كتبت في شهر ربيع الآخر ١٢٤٣ سنة بحضور خدام الامارة محمد بن مهيدان والظنية في شهر محرم ١٢٤٣  
 بحضور خدام الامارة حسين بن علي السوسي والظنية كتبت في شهر ربيع الآخر ١٢٤٣ سنة في يد حسين بن ميان والهيايد  
 كتبت في شهر ربيع الثاني ١٢٤٣ سنة والجمع من الارح من الشكرا حتى خرج خدام الامارة ابراهيم بن مهيد  
 بن ساره وحسن هذا الكعب والتراسي في خسو السب المذكور المفترضا ثانيا جيبا من كل لغة من اثنين وانتقيا  
 عد والبناء ملحمة آل حسن وشبيب بن عيد بن عثمان ومحمد بن عاقر وقريح ومن لحمه آل الخياطة طلع بندر ومحمد  
 بن عيد بن شويه ومن لحمه آل يهود سعيد بن معلوك وشبيب بن محمد بن عدي رضيتا السنة المذكورين بخون في  
 أول كفرة رأس كل لغة أشهر مطعون كليل من بيوتنا قاتلون من فرج الشجر دون جده ومن تعدى القوس في  
 القلع من الغرور فعليه خرة أبريل من هيد الطلح فمعه خرة أبريل بدم دخول الحرم في الشعب المذكور بشا  
 أولا - عدم الباس واثنا - حسب القانون الكافي لليوت ومن رضى بخرقة ملكه في المفتر فعلية خرة أبريل  
 واثنا في البيوت على حسب السادة ومن ساره مبنى فله السعد الأسفل منه بالقوس خذ السك ، ومن سار طيه بابرة هل  
 باب أو بتره تنكره ، واخذ ذلك في نظر السنة ، واذا لم ينهد واي الاموال على نحد وطى أه وصحبه اجتمعين في سطر  
 ١٢٤٣ سنة - شهد بذلك خدام الامارة / شهد بذلك خدام الامارة / كتبه عن اسلافه / محمد بن علي الشمراف  
 ابارك بن سعيد بن ساره / حسين بن علي السوسي / محمد بن علي الشمراف

تواقيع الكملية

مشتبهين بن عدي بن عثمان / محمد بن عاقر وقريح / مفلح بن درع / محمد بن عدي بن شويه / سعيد بن معلوك / شبيب بن محمد بن علي	الايمان	الايمان	الايمان	الايمان	الايمان
--	---------	---------	---------	---------	---------

صدق ٢١ سنة  
 في ٧٢/٧/٢٢  
 فلاس بنويجه أمير صيد الاضياء  
 هذا كوفي هذه الورقة

رنگلا لهذا الاخر من عدة تديمة طبق أسلمها حسب طلب صدرها وكاتبها تديمة هو ناطقها حديثا محمد بن علي الشمراف  
 ١٢٨٦/٤/١٦هـ

مقابل  
محمد البرهان  
مقابل  
الظنلا وعمره : ٥٥ سنة له لص ما ذكرنا عدله  
ولمقابل : قطعه من اقصير يوم مصلي الله على سيدنا محمد وآله وصحبه وسلم

١٦٦٩ / ٤ / ٢٨

الوثيقة رقم (٢)

وثيقة اتفاق جماعة آل مدير من ريفية على ما ضمنوه من قانون لهما م أو محرهم وفيها  
 يتمتعون قطع الشجر الأخضر متعًا بانا إلا في حالات الضرورة القصوى وتحت نظر هيئة منتخبة  
 كالساح بخشب الدور الأول من المنازل.

**ملحق رقم (٢٩):** وثيقة بتاريخ (١٦/١٢/١٣٧١هـ) من قبيلة جارمة وخطاب في رفادة قحطان بخصوص سوقهم الأسبوعي يوم السبت ، وما تحويه هذه الوثيقة صور من حماية هذا السوق وتنظيمه . المصدر : مكتبة د. غيثان بن جريس العلمية ، الوثائق العامة (ق ١٤٤هـ ، ٢٠م) ، ج ٨٥ ، ص ٣٦



**ملحق رقم (٢٠):** وثيقة بتاريخ (١٣٧٢/٣/٧هـ) توضح توكيل شخص لآخر في المطالبة والحصول على نصيبه ونصيب ابنته من إرثهما الشرعي . المصدر : مكتبة د. غيثان بن علي بن جريس العلمية ، الوثائق العامة (ق ١٤هـ ، ٢٠م) ، ج ٨٥ ، ص ٣٧ .

الحمد لله تعالى

٣٧٠٠  
—————  
١٥٠٠/٥١٤٣

أقول حقاً واعترف صدقاً وأنا الموقع اسمه أدناه أحمد بن حسن أبو  
عشبة من آل مروان أبي قحط وكنت محمد بن أحمد أمركي ابن زيد  
وكالة شرعية في الخراج أرضي وأرض بنتي فاطمة في أمراضنا  
بنت محمد واستيفائه من جميع ما خلقت من العقارى والبيوت  
والسدرى وغيرها من أحمد بن محمد وخيه هادي ابن محمد عوال  
أبورايعه جعلت هذا سند على يد المذكور وأشهد به من  
حضرة وأمن أدنى له بكتبه والسفير وكفاة ٧

شاهد بذلك محمد بن الملاح	شاهد بذلك زيد ابن ماس	شاهد بذلك كاتبه بالأدب مني
الصادق	الحسين ابن سرحان	الرفاعي

صحیح  
أحمد بن حسن  
أبو عشبة  
الأزدي

**ملحق رقم (٢١) :** وثيقة بتاريخ (جمادى الأولى / ١٢٥٧هـ) ، ثم جُددت وتم إعادة كتابتها في (٦/٢/١٢٧٢هـ) ، وهي ورقة إصلاح بين متخاصمين على بعض أملاك عقارية في تهامة عسير . المصدر : مكتبة د. غيثان بن جريس العلمية ، الوثائق العامة (ق ١٤هـ ، ٢٠م) ، ج ٨٥ ، ص ٣٨.

الحمد لله

٣٨٥٥  
١٤٥٨ هـ

الكائن يوم السبت في اثنا عشر من جمادى الأولى سنة ١٢٥٧ هـ حضراتنا في معوية  
 بين حسن ابن سودان وتركلي باشا الأمير سندان بن حماد أمير قنا والبحر  
 والدعاه حسن ابن سودان ان لي ذهب جار وادي وحكم لي الشرع ان اسبق  
 من الودي فاجاب تركلي ان الارض ارضي الارضانا انيا فمضرة تصريف  
 العم على البيير فحتمنا يسبق حسن ابن سودان على مضمون ما حكم به الشرع  
 وجعلنا على حسن ابن سودان خمسة يسلمها التركلي في مقابلة ارضه ودفع  
 الضر عن البيير وغيره واقرب حسن ابن سودان وجماعته ال بحيله محمد بن  
 هادي ومعرج واحمد ابن علي وهاذي ابن احمد بان الارض بحج لال  
 زيدان الا انها شريفا بعين القرين واحترنا بالرسوم فأولينا لك  
 زيدان بجد ودهم شجرها وحجرها وما غرس فيها وحددنا بيت حسن  
 ابن سودان وال زيدان ورسمنا وانقطع الشجار والنزاع ولم  
 يتعالوا احد على الثاني لا دعوا ولا اطلب وهذا ما ارضوا عليه وتقا  
 وقفا واعلى حد ودقا ورسومها وشجرها فليعلم وهذا بشهادة  
 محمد ابو ارفقعا ومحمد علي واحمد ابن معما وحسن اشعتر وجمع عفير  
 من المسلمين والخير الشاهدين حافظ المجلس محمد بن ابراهيم  
 عيش

وحسن ابن علي ابن محمود رقم  
 الخط احمد بن محمد حنطلي

نقلت كما وجدتة حرفا مجردا لاشرا في الورقة على الهلاك انما يا الحسين  
 ابن زيدان في ١٤٥٨ هـ



**ملحق رقم (٢٢):** خطاب بتاريخ (١٣٧٥/٢/٧هـ) من أمير جازان إلى الأستاذ محمد بن أحمد العقيلي يشرح له سير الأمور في القضاء على التمرد والمتمردين في بلاد الريث.  
**المصدر:** مكتبة د. غيثان بن جريس العلمية، الوثائق العامة (ق ١٤هـ، ٢٠م)، ج ٨٥، ص ٣٩-٤٠.

٣٩ ص  
 ١٤٧٥ / ٨٥٨

ختمه الله

اسم من الاسم

المعروف

حضرات الأرحام كرام الأديبة الذين نفعوا الإسلام في بلادنا وعمالنا وعضدنا على حبه وعرفناكم  
 به السلام عليكم ورحمة ربكم وبركاته . حلتنا وعمالنا وعضدنا على حبه وعرفناكم  
 عنكم من ثمة دورنا ونحن أن نراكم بأقرب وقت وفي مسجال وما برحنا حذقنا  
 جيراننا منكم وروادنا منكم ونشركنا أحوالكم وما هوكم ولكن نبتدركم  
 بركاتكم الأعمال وتجدد بعض التسهيلات وبالاحصاء فيكم وبالاجتهاد على ما  
 في التعريب وهو شرفه . لو شك انتم على علم من نطلبه في وقتنا الحاضر  
 فبما أن نخرجنا ما دوننا من التفتيش في قضية اغتيال بعض من بكرات  
 السيرة برضا منكم ولكن صدقنا من بعض قبائل الريث في ذلك  
 وتروا وانتمنا على من حضر وحضرنا من الطاعة فبذلنا حتى لو كان  
 لسيتمهم ولا نستعملنا منهم الجاه والوثاة والعدو الحكمة والرسال المستنيرة  
 السيرة الميم من الرجال العقلاء المتبول لهم منكم حتى أتت العتاة في بعض  
 كفة عادت البيضة ربهنهم قدمت لنا قرارها المعرف من القاطن بأحوالهم إلى  
 ما قفرهم وما دهم في غلامهم وتشد ودعم بركنا نؤكد بكلمات أروق امان لهم  
 على المنفس وادان ما يعرض والصدوق وتكون لإحسان لمن شادوك معلبت اولياكم  
 والاسعداد ومع هذا أيضا فيما لبتنا العترة العاصية وقتت المرفق اليمين  
 الا حبتنا في الكفور وكفرا موقد ذلك أخذنا شررها بتر حذون وشمون  
 الطرق ومفانوا لاريا ويظلمون لنا في حقنا ذكرا من ذراع ديمارون من  
 ما استطيعون وما لا عان الكفور انه وقد حنطنا احصاينا حيل كل هم  
 ارضنا منارات القهرات واستمرنا على ما نحن فيه من دعوتهم للخدمة والخدمة  
 منه رغبة في هذه منهم وعنتنا للذم في لذة للذم وإعذار الهم حتى نلوا  
 كل نيل ولم يبق الا حزن الخلة التنادي بيدهم من نهم من نهم من نهم  
 الكسبه وقد تركناهم في منقح نهم بجمعة من الراه قد ان حقة الراه وقلبت  
 ونظمت الكفاية في ذمهم بسطر الراهوا ما من شركا كسير ليعطوهم الراه  
 من ذمهم حتى سم السيرة من ولم يصارف الا سيرة للعهدة ما ذمنا  
 في نهم الراه حث اشتغال من الفة العاصية في الردون الجنوبية عن جبل القفر



تابع ملحق رقم (٢٢)

٤٠٠  
٢٥٠/٤٢٣

وحدثنا شرايخا ولون الا حلفا ظاهرا وانما ذبحا خطا اماميا لهم قبارت بحا دمتي  
 هذه بالذليل وكان السامح العبد الذي استودره هو الفزار امام المشركين اذ  
 والاعصاه بالقبم وقد حبسنا من القيم الرئيسي برخصه لتعريف التولية التي قطار  
 الاعصاة افترقا فبما هذه وكانا صفة الاثنان منهم في ميثاق لا يعرفون من اول الامر  
 من الملو وواصل حبسهم قد مر عليهم في الاثنان (٢) احد الاضغاث ارضا شرفه وسيلوا  
 في سبي الا حيا لا تاتين هجرت عليها لا يتصل بين عشريين كغيرها فحدها اذ كانت حيا لا تاتين  
 في ملاذك الا ووجه الحسنة التي رؤسها طوار الذي يحيط لظرف دونها ولم لغت  
 شرح مع الاثنان الا وقد تم وتظهر جميع الشهاب والادوية المقدم بالقر  
 رايا في اتي ربه وتمت هذه الاعصاه تماما من اجل الحول المعمر بعد ان تبيدوا وخرج  
 الى ارض وبتوقفت اذ تبت كل هذه العلويات ولم يستمر من ابيوش من الملو  
 استخاف من فيضا ، وفي غيره من الملائكة منة التفتت بنا فحركة سرارها .  
 واستعملوا بالهجوم فكانت هجرتهم رسم الملائكة جاسر وشجا طه ولكن لم يتقدم  
 الى الا فرانسوا فخطب المشهور الى التراجع دون احتلال القدر ولحمته بصف ابيوش  
 وما لا هذه شوكة تطفان وعلى اثره لنا استبان الزحف لتبادل الاقوال والاشياء  
 ثم جرد الا رائد الذي بايها لوانين من الجيش لا يبقيا سريانا في غير وقتنا من انا بعد  
 وقد جعلناهم في طوارح الجيران ثمينة بالسارات البيا والبيض لاننا انظر  
 وفي بحر هذا الرجوع اصدروا حلاله ولانا المذبح ففردت ابيوش في الفتنه  
 اننا هم سلوا سعد في رسلوا الجورسك ووجه البيا الشيخ على لوزن فوننا والبرقاروك  
 وسببها المباحات على اعصاه اسرجه لم يجره بل اسطفت في في في ربه ليتم وقد  
 نزل فونشترين وحلاله العساخ التي منعت الطريفة من المنطقة التي بين وبين ربه

وهي لا تزيد على المرسوم على التبع دتمت وظل الاعصاة فاجتث في الذي بنا حولا معبرا  
 اذ كان حيا لم يبق منها الا حيا بالقبضه رشا وباللوحه والوجه وحده وهو جليل  
 دعونا لهذا الذي ابيوش في سبنا فتم الاسس ونحن ان ننظر لنا في سبنا فتم اجود  
 فيقول شرايخا كفة الشفا كول باننا المصراع وعلى هذه تمام المقاصد وسع التوسعة  
 هديت قدرته هذا جرد بلوص فطوارح المرتقب حينها هو ارجل الحوزة التي واجهت قبره  
 حين لم يكن لنا وجه ولم يتبع الموتى لا طاله الشرح والموسم في الحوت وحينئذ في  
 داودت فريده فنهنا الوبن مرر الشيفر ذلك في يلون والاولا فتم السامح في ربه

عبد المجدان  
١٢٥٥

**ملحق رقم (٢٢):** وثيقة بتاريخ (١٥/٤/١٣٧٥هـ) توضح أسماء المدارس وبعض المعلمين ونواب القرى في قبائل بني بشر في بلاد قحطان . المصدر : مكتبة د. غيثان بن جريس العلمية ، الوثائق العامة (ق ٤٤هـ ، ٢٠م) ، ج ٤١ .

المعلم	المدرسة	النائب
أحمد بن سعد بن هوك	الجمهورية وحكم	علي حبيب
جاسر بن محمد	قرية آل أنثا	علي بن محمد
صالح بن محمد بن علي	العرايه	صالح بن يحيى
علي بن سمان ابودادي	الزاويه	محمد بن علي وعلي
محمد بن محمد بن عياض	العقبة	محمد بن نوريس
علي بن محمد بالرحمان	الوصف	شاه
محمد بن صالح	آل الخلف	أحمد بن محمد بن عبد الله
محمد بن أحمد بن نصر	آل فكر	حذيف بن محمد
يحيى بن معصوم	الزفره وآل باع	سعيد بن علي بن محمد
سعد بن محمد وولده دابوع	آل حراسي	أحمد بن يحيى
عوض بن هذيف	در بن هوك	عوض بن هوك
سعد بن أحمد بن هذيف	آل العبدية	أحمد بن يحيى
محمد بن علي بن عوض	المحافظة	أحمد بن صالح
عبد الله بن محمد بن محمد بن علي سعد	در بن	محمد بن عبد الله
محمد بن علي بن مصطفى بن عبد الله	شاه	محمد بن محمد بن
محمد بن معصوم	آل عطف	محمد بن يحيى
عبد الله بن علي	آل فرحان	علي بن عثمان
سعد بن شفقان	مراجه	
الذكر الابرار سعد بن شفقان	مراقب علي مدرسه جباله	

٥٨٠  
١٣٧٥/٤/١٥

صحيح  
علي بن محمد بن  
الزاهد

**ملحق رقم (٣٤):** وثيقة (بدون تاريخ) توضح الإمارات التي نشأت في منطقة عسير في عصر الأمير تركي بن ماضي (١٢٧١- ١٣٨٦هـ / ١٩٥١- ١٩٦٦م). **المصدر:** مكتبة د. غيثان بن جريس العلمية، الوثائق العامة (ق ١٤، ٢٠م)، ج ٨٥، ص ٤٢.

٤٢ ص  
١٤٧ / ٥١٤٧

م	الإمارة	تاريخ إنشائها
١	المطبة	١٣٧١هـ / ١٩٥١م
٢	باشوت	١٣٧١هـ / ١٩٥١م
٣	الأمواه	١٣٧١هـ / ١٩٥١م
٤	يعرى	١٣٧٢هـ / ١٩٥٢م
٥	صمخ	١٣٧٣هـ / ١٩٥٣م
٦	الفيض	١٣٧٣هـ / ١٩٥٣م
٧	الربوغة	١٣٧٤هـ / ١٩٥٤م
٨	بللسمر	١٣٧٥هـ، ١٩٥٥م
٩	العين	١٣٧٥هـ، ١٩٥٥م
١٠	خميس مشيط	١٣٧٦هـ / ١٩٥٦م
١١	الحازمي	١٣٧٦هـ / ١٩٥٦م
١٢	خيبر الجنوب	١٣٧٦هـ / ١٩٥٦م
١٣	طريب	١٣٧٨هـ / ١٩٥٨م
١٤	تنومة	١٣٨٣هـ / ١٩٦٣م
١٥	بني عمرو	١٣٨٣هـ / ١٩٦٣م
١٦	بللسمر وبلحمر	١٣٨٥هـ / ١٩٦٥م
١٧	البشائر	١٣٨٥هـ / ١٩٦٥م

(\*) المصدر: إمارة منطقة عسير.

**ملحق رقم (٣٥):** جدول (بدون تاريخ) يوضح تطور المدارس ، والطلاب ، والمدرسين ، والمباني الحكومية في تعليم منطقة جازان من (١٣٥٥-١٤١٣هـ) . المصدر : مكتبة د. غيثان بن جريس العلمية ، الوثائق العامة (ق ١٤هـ ، ٢٠م) ، ج ٨٥ ، ص ٤٣ .

ص ٤٣  
٨٥٥/٥/١٤١٣هـ

تطور المدارس والطلاب والمدرسون والمباني الحكومية في كل خمس سنوات من عام ١٣٥٥هـ - ١٤١٣هـ

الفترة	عدد المدارس بجميع مراحلها	عدد الطلبة	عدد المدرسين	عدد المباني الحكومية
١٣٦٠-١٣٥٥هـ	(٣) ابتدائي فقط	١٥٠	١١	-----
١٣٦٥-١٣٦٠هـ	(٣) ابتدائي فقط	٣١٥	١٩	-----
١٣٧٠-١٣٦٦هـ	(٥) =====	٤٥٥	٢٧	-----
١٣٧٥-١٣٧٠هـ	١٩	١٨٩٤	١٠٢	١
١٣٨٠-١٣٧٥هـ	٢٧	٣٦٨٩	٢٢٨	٣
١٣٨٥-١٣٨٠هـ	٦٠	٩٤٧٧	٤٦٩	٩
١٣٩٠-١٣٨٥هـ	٧٤	١٣٥٢٧	٦٥٥	١١
١٣٩٥-١٣٩٠هـ	٢٣٦	٢٩٨٦٠	١٨٤٨	٢٧
١٤٠٠-١٣٩٥هـ	٤٤١	٤٢٣٥٨	٢٩٤٨	١٠٠
١٤٠٥-١٤٠٠هـ	٢٧٤	٣٥١٤٩	٢٦٧٤	١٠٦
١٤١٠-١٤٠٥هـ	٢٩٩	٤٦١٠٨	٣٢٧١	١٣٦
١٤١٣-١٤١٠هـ	٣٤٦	٥٠٦٣١	٣٩٤٢	١٤٠

المصدر : إدارة تعليم منطقة جازان

**ملصق رقم (٢٦) :** وثيقة بتاريخ (١٦/٢/١٤١٤هـ) ، مشهد من بعض نواب قبائل بللحمر على اختيار بلدة صبح مقر إداريا لسروات بللحمر . **المصدر :** مكتبة د. غيثان بن جريس العلمية ، الوثائق العامة (ق ١٥ هـ ، ٢٠ م) ، ج ٨ ، ص ٤٧ .

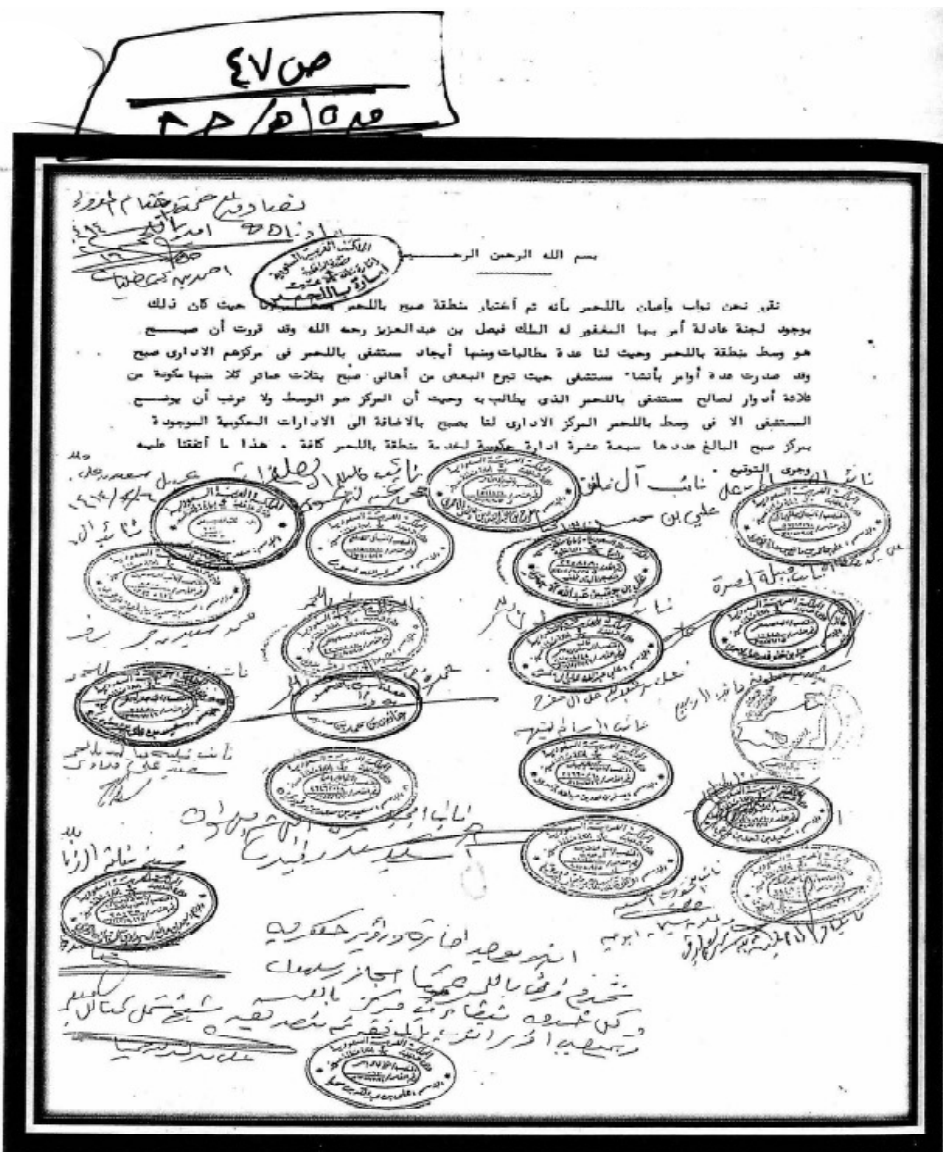

**ملحق رقم (٢٧):** وثيقة بتاريخ (٢٢ - ٢٣/٢/١٤١٤هـ) توضح اختيار قبائل سروات بللحمر بلدة صبح مركزاً إدارياً ، وتبرع بعض الأهالي بالمباني للمؤسسات الإدارية في هذه الناحية. **المصدر :** مكتبة د. غيثان بن جريس العلمية ، الوثائق العامة (ق ١٥ هـ ، ٢٠م) ، ج ٨ ، ص ٤٨ .

بسم الله الرحمن الرحيم

الرقم \_\_\_\_\_

التاريخ \_\_\_\_\_

الصواب \_\_\_\_\_



**المملكة العربية السعودية**  
**وزارة الداخلية**  
**إدارة تخطيط محلية**

الحمد لله وحده والصلاة والسلام على نبينا محمد وآله وصحبه وبعد

فإن الدافع لعمل هذا المحضر المشترك بين إمارة بللحمر ومكة بللحمر الشرعية هو القرار القديم لنا من تواجدهم عمل بالبحر والاسمان والحاس بأغابهم على وضع جميع خدماتهم في مركزهم الإداري صبح بللحمر والذي وضع فيه المركز بموجب دراسة مستوفاه من قبل الدولة وأجان عادلة بهذا الغرض وأيضا للواقع فإن بالبحر تقع على خط ابها الطائف وبها عدد كبير من السكان والدوائر الحكومية ومحاذاة ماسة الى اجساد مستشفى في مركزهم الإداري صبح بللحمر حيث يقوم بخدمة المواطنين ومهاجر الطوبى والسحاب ويقتل شأق العناء على العرض من جميع النواحي حيث يحصل الكثير من الحوادث الجوية التي يذهب على اثرها النفس بريئة وممتلكات فلما ان فقه اشخاص قد تبرؤوا بما اخرجهم ليكون مقر للمستشفى بدون مقابل مساهمة منهم في خدمة المنطقة وراحة لمراضهم كما ان ترى التحية وآل حمامه مرتبطه بؤاى بن حشيل لقرتها منه خذو سنوات وبراهلخدمه وأيضا للمصلحة عمل هذا المحضر وعلى الله على نبينا محمد وآله وصحبه وسلم .

أحمد بن يحيى خليفان

أبو بكر بن عبد الله بن محمد بن أحمد بن يحيى خليفان

أبو بكر بن عبد الله بن محمد بن أحمد بن يحيى خليفان

أبو بكر بن عبد الله بن محمد بن أحمد بن يحيى خليفان

أحمد بن يحيى خليفان

أبو بكر بن عبد الله بن محمد بن أحمد بن يحيى خليفان

أبو بكر بن عبد الله بن محمد بن أحمد بن يحيى خليفان

أبو بكر بن عبد الله بن محمد بن أحمد بن يحيى خليفان

أحمد بن يحيى خليفان

أبو بكر بن عبد الله بن محمد بن أحمد بن يحيى خليفان

أبو بكر بن عبد الله بن محمد بن أحمد بن يحيى خليفان

أبو بكر بن عبد الله بن محمد بن أحمد بن يحيى خليفان

أحمد بن يحيى خليفان

أبو بكر بن عبد الله بن محمد بن أحمد بن يحيى خليفان

أبو بكر بن عبد الله بن محمد بن أحمد بن يحيى خليفان

أبو بكر بن عبد الله بن محمد بن أحمد بن يحيى خليفان

وزارة العدل  
١٣٩٠  
مجلس المحاكم بتلحمر

**ملحق رقم (٣٨) :** خطاب بتاريخ (٢٩/٤/١٤١٩هـ) إلى من يهيمه الأمر في منطقة جازان بهدف تسهيل مهمة بعض الطلاب الباحثين الذين يسعون إلى إنجاز بحث تاريخي حضاري عن بلاد سامطة (صامطة) . **المصدر : مكتبة د. غيثان بن جريس العلمية ، الوثائق العامة (ق ١٥ هـ ، ٢٠ م) ، ج ٨ ، ص ٤٩ .**

King Saud University - Abha Branch  
**PROF. GHITHAN A. JRAIS**  
 Professor & Chairman Dept. of History  
 Faculty of Education

جامعة الملك سعود - فرع أبها  
**د. غيثان بن علي بن جريس**  
 أستاذ ورئيس قسم التاريخ  
 كلية التربية

Date / 119

التاريخ / / ١٤١٩

٤٩ ص  
 ١٨٥/٥/١٥٢٠

إلى من يهيمه الأمر

السلام عليكم ورحمة الله وبركاته ...

إن التفاعل النام بين المؤسسات العامة والشركات من جهة وبين مؤسسات التعليم العالي من جهة أخرى يتجلى في أسس صورة ضمن نطاق البحوث والدراسات المختلفة التي يقوم بها طلاب الجامعات في مستويات عالية من أجل إنماء مقررات أساسية لتخرجهم. وهذه البحوث سيكون لها - إن شاء الله - الفائدة السامة للجميع، ولتختلف مناطق المملكة إضافة إلى أريجها في إبراز مظاهر التقدم. ووضعها موضع الدراسة الأكاديمية خاصة وأنها مركزة على منطقة الجنوب في المملكة .

أن الطلاب : (١) مدني أحمد دبلان (٢) مروان محمد حمادي

(٣) وائل حمود مهدي (٤) ماجد يحيى زميم

سيقومون بعمل بحثهم التطبيقي للتخرج تخصص ( تاريخ ) عن :

" تاريخ صامطة حضارياً وثقافياً في القرنين الرابع عشر الهجري "

وذلك لتقديمه في نهاية الفصل الدراسي الثاني من عام ١٤١٨/٤/١٤١٩هـ .

الرجاء منكم تقديم كافة التسهيلات والمعلومات التي ستؤدي مساً إلى تقدم عملهم.

ولكم أطيب آيات الشكر والتقدير ،،،

رئيس قسم التاريخ

١٨٥/٥/١٥٢٠  
 د. غيثان بن علي بن جريس

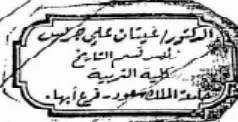

**ملحق رقم (٣٩):** خطاب بتاريخ (١٥/٧/١٤١٩هـ) من محافظ محافظة صامطة ، إلى من يهمة الأمر ، بخصوص بعض الطلاب الباحثين الذين يعملون على إنجاز بحث تاريخي حضاري عن بلاد صامطة . **المصدر : مكتبة د. غيثان بن جريس العلمية ، الوثائق العامة (ق ١٥هـ ، ٢٠م) ، ج ٨ ، ص ٥٠ .**



مملكة العربية السعودية  
وزارة الداخلية  
سارة منطقة جازان

محافظة صامطة

٥٠ - ٥٣  
١٨٨ / ٥ / ١٥٨٥

الي من يهمة الأمر  
السلام عليكم ورحمة الله وبركاته :-

انه وفي يوم الاربعاء الموافق ١٥/٧/١٤١٩هـ حضر كلا من الطالب :-

١- مدني احمد ديلان

٢- مروان محمد هادي

٣- وائل حمود مهدي

٤- ماجد يحيى زعيم

وذلك الي مقر المحافظه بصامطه بخصوص عمل بحث تطبيقي عن تاريخ مدينة صامطه حضاريا وثقافيا في القرن الرابع عشر الهجري هذا وقد اعطو فكره عن اعمال المحافظه واتسامها والمطعموا عليها واجيبو علي كل استلتمهم الخ

وبناء على طلبهم اعطوا هذا الشهد لتقديره لجامعة العلك سعود فرع ابها قسم التاريخ والله الموفق

محافظ محافظه صامطه

١٨٨ / ٥ / ١٥٨٥

م / ابوطالب

سلطان بن احمد السديري

رقم : ٢٥٥٤ التاريخ : ١٤١٩ / ٧ / ١٥ التاريخ : ١٨٨ / ٥ / ١٥٨٥



**ملحق رقم (٤٠):** ثلاثة مشاهد في عامي (١٤١٩هـ ، ١٤٢٠هـ) من بعض الشيوخ والأعيان في منطقة جازان إلى بعض الطلاب الباحثين الذين قاموا ببعض الأعمال التاريخية والحضارية في نواحي من البلاد الجازانية ، وكان لهؤلاء الأعيان أدوار إيجابية في التعاون مع هؤلاء الطلاب . المصدر : مكتبة د. غيثان بن جريس العلمية ، الوثائق العامة (ق ١٥هـ ، ٢٠م) ، ج ٨ ، ص ٥١ - ٥٣ .

٥١٦٥  
١٨٨/٥/١٥٨

بِسْمِ اللَّهِ الرَّحْمَنِ الرَّحِيمِ

لقد حضر الى كلاً من الطلبة المشجعة اسماؤهم أسفل هذه الورقة وقد اعطوا المعلومات التي طلبوها عن مدينة صلالة وعلاقتها بها من قري وخمسها قريه جمع المداخلة وكان يعرف من زيارتهم التعرف على وضع المنطقة من النواحي الاجتماعية والعادات والتقاليد السائدة بهذه القرية قديماً وحديثاً وتم دعمهم بما توفر لديهم من معلومات عن ذلك وتقديم الصور لهم بقدر المستطاع .

صحيح النسخ  
١٤١٩ / ٨ / ٦  
محمد بن عبد الوهاب



- ١- سدي أحمد صالح دبلان
- ٢- مروان محمد أحمد هادي
- ٣- وائل محمد عود هادي
- ٤- ماجد يحيى بوكر زمي

تابع ملحق رقم (٤٠)

٥٢٥٥  
 ٨٨/٥/٥٨

بِسْمِ اللّٰهِ الرَّحْمٰنِ الرَّحِیْمِ

لقد حضر البيت في الخميس الموافق ١٩/٧/١٤١٥هـ

في تمام الساعة الثامنة والنصف كلاً من

- ١- علي محمد بن هادي
- ٢- محمد عثمان زريلع
- ٣- غازي علي درويش
- ٤- محمد عمر رناهي
- ٥- محمد شهاب فوزي
- ٦- صلاح محمد عثمان عراقي
- ٧- أنيس محمد رفاحي

وتم اجراء المقابلة بخصوصها موضوع البيت وخاصة الفصل الثالث الذي يخص اللباس والزينة في القرن الرابع عشر الهجري . العشرين الميلادي . وقد قدمت لهم ما أستطيع من معلومات .

والله ولي التوفيق .

الشيخ . محمد مساوي مساوي زريلع

التوقيع



تابع ملحق رقم (٤٠)

بِسْمِ اللَّهِ الرَّحْمَنِ الرَّحِيمِ  
 رقم ٥٣ ص  
 ١٠٨/١٦/١٤٤٠ هـ

الحمد لله رب العالمين والصلوة والسلام على أشرف الأنبياء والمرسلين  
 سيدنا محمد سيد الخلق أجمعين . وبعد  
 حضر إليّ طلاب جامعة الملك خالد بقطيف لدراسة قسم التاريخ وهم :-

- ١- صديق محمد عثمان علوي
- ٢- أحمد عثمان محمد زليخ
- ٣- علي محمد يحيى الهندي
- ٤- أحمد شهاب هزازي
- ٥- أنيس محمد وفاحي
- ٦- غازي علي محمد درويش
- ٧- محمد محمد رفاي

وأستأذني الجميع بإلقاء بعض الأسئلة التي تخص بحثهم  
 وبناءً على طلبهم أعطوا هذا المشهد . وبالله التوفيق

لشيخ قريه الربيعة بمحافظة صله  
 حشران بن عبد الله السهلي



الإحصاء بواسطة ١٨/١٦/١٤٤٠ هـ

## ثانياً: سيرة ذاتية مختصرة

### أولاً : معلومات عامة



## الاسم : غيثان بن علي بن عبدالله بن جريس الجبيري الشهري

- من مواليد محافظة النماص بلاد بني شهر عام (١٣٧٩هـ / ١٩٥٩م).
- تلقى تعليمه الابتدائي والمتوسط والثانوي في محافظة النماص وتخرج في الثانوية عام (١٣٩٦هـ / ١٩٧٦م).
- تلقى تعليمه الجامعي في مدينة أبها بضرع جامعة الملك سعود، قسم التاريخ، وتخرج بمرتبة الشرف الأولي في عام (١٤٠٠هـ / ١٩٨٠م).
- ذهب إلى الولايات المتحدة الأمريكية ودرس درجة الماجستير في جامعة أوستن تكساس (Austin Texas)، ثم أنتقل إلى جامعة إنديانا في مدينة بلومينجتون (University of Indiana) وتخرج فيها عام (١٤٠٥هـ / ١٩٨٥م).
- ذهب إلى بريطانيا وحصل على درجة الدكتوراه في التاريخ الإسلامي عام (١٤٠٩هـ - ١٤١٠هـ / ١٩٨٩ - ١٩٩٠م).
- عاد إلى جامعته في أبها وعمل في العديد من الأعمال الإدارية والأكاديمية بالإضافة إلى رئاسة القسم حوالي ثلاثة عشر عاماً.
- حصل على درجة الاستاذية في نهاية عام (١٤١٧هـ / ١٩٩٦م).

### ثانياً: عضوية المجالس والمؤسسات المحلية والعربية والعالمية :

- رئيس تحرير مجلة بيادر الصادرة من نادي أبها الأدبي في الفترة من عام (١٤١٥هـ - ١٤١٩هـ / ١٩٩٥م - ١٩٩٩م).
- عضو الجمعية المصرية للدراسات التاريخية .
- عضو اتحاد المؤرخين العرب بالقاهرة .
- عضو الجمعية السعودية التاريخية .

## تابع سيرة ذاتية مختصره

- عضو جمعية التاريخ والآثار بدول مجلس التعاون لدول الخليج العربي.
- أول مشرف لكرسي الملك خالد للبحوث العلمية بجامعة الملك خالد.

### ثالثاً : المحاضرات العامة، والمؤتمرات، والندوات، والحوارات المحلية والإقليمية والعالمية، بالإضافة إلى حصوله على بعض الجوائز والتكريم :

- قدم حوالي تسعين محاضرة عامة، وشارك وقدم أوراقاً علمية في أكثر من (٩٠) ندوة، أو مؤتمر، أو لقاء علمي .
- حصل على جائزة عبد الحميد شومان على مستوى العالم العربي، في العلوم الإنسانية عام (١٤١٧هـ / ١٩٩٦م) .
- تم تكريمه من قبل نادي أبها الأدبي في (٥/٢/١٤١٨هـ / ١٩٩٧م) وذلك بمناسبة حصوله على درجة الأستاذية بتميز .
- تم تكريمه في عدد من الملتقيات مثل ملتقى بني شهر الأول في الرياض عام (١٤٣٣هـ/٢٠١٢م)، وملتقى زهران العاشر عام (١٤٣٥هـ/٢٠١٤م).
- تم تكريمه ضمن شوامخ المؤرخين العرب في مؤتمر اتحاد المؤرخين العرب بالقاهرة عام (٢٠١٣م)، وتاريخ هذا التكريم كان يوم الأربعاء (٢/محرم/١٤٣٥هـ الموافق ٦/نوفمبر/٢٠١٣م) .
- تم تكريمه من قبل وزارة الثقافة والاعلام السعودي في معرض الكتاب الدولي الثامن بالرياض عام (١٤٣٥هـ/٢٠١٤م). وفاز كتابه : الوجود الاسلامي في ارخبيل الملايو بجائزة الوزارة في ذلك العام (١٤٣٥هـ)
- حصل على جائزة معالي مدير جامعة الملك خالد في مستودع الأبحاث الرقمية العلمية يوم الثلاثاء (١٨/٨/١٤٤٠هـ الموافق ٢٣/٤/٢٠١٩م) .
- تم تكريمه في نادي أبها الأدبي كأحد رواد البحث العلمي في مجال التاريخ والحضارة العربية والإسلامية يوم الثلاثاء (١٩/١١/١٤٤٠هـ الموافق ٢٢/٧/٢٠١٩م) .

### رابعاً: النتاج العلمي :

١. تم تأليف وطباعة ونشر أكثر من (٤٦) كتاباً .
٢. قام بتحقيق ومراجعة وتقديم العديد من الكتب والمجلات .
٣. نشر حوالي (١٠٠) بحثاً علمياً في مجلات وكتب علمية، معظمها باللغة العربية وبعضها باللغة الانجليزية .

**Documentation  
of  
The History of the South**  
( Studies in Jazan, Asir and Najran )

**Vol-17**

**Professor :**

**Ghithan bin Ali bin Jrais**

**Department of History  
College of Human Sciences  
King Khalid University**

**Riyadh:Al Homaidhi Press**

**First Edition**

**(1441 H/ 2020 AD)**